ΠΛΗΡΩΜΕΝΟ ΤΕΛΟΣ
Ταχ. Γραφείο Ν. ΨΥΧΙΚΟ
Αριθμός Άδειας 01-3373

PRESS POST X+7 PRESS POST

ΕΛΤΑ Hellenic Post

ΝΙΣΥΡΙΑΚΑ ΝΕΑ

ΕΦΗΜΕΡΙΔΑ ΟΛΩΝ ΤΩΝ ΝΙΣΥΡΙΩΝ

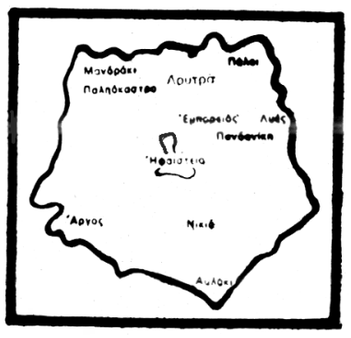

«Πολυβότης γὰρ εἷς τῶν γιγάντων ὑπὸ τοῦ Διὸς βληθεὶς ἠνείχετο· Ποσειδῶν δὲ ἐπ' αὐτὸν ἀφεὶς τὴν τρίαιναν τοῦ μὲν ἥμαρτε· γέγονε γὰρ νῆσος τὸ βληθὲν Νίσυρος».

«Νῆσος ἑπταστάδιος πως τὴν πείμετρον, ὑψηλὴ καὶ θεατροειδὴς συναπτομένη χώμασι πρὸς τὴν ἤπειρον καὶ ποιοῦσα δίπολιν τρόπον τινὰ τὴν Κνίδον, κατ' αὐτὴν δὲ Νίσυρος πελαγία». (Στράβων)

ΕΚΔΟΣΗ ΣΥΛΛΟΓΟΥ ΝΙΣΥΡΙΩΝ «Ο ΓΝΩΜΑΓΟΡΑΣ»
ΕΠΑΙΝΟΣ ΑΚΑΔΗΜΙΑΣ ΑΘΗΝΩΝ

Γραφεία: 3ης Σεπεμβρίου 25 (104 32 Αθήνα) ❖ **Μάρτιος - Απρίλιος 2015 - Περ. Γ' ❖ Αρ. φύλλου 141**

ΦΤΑΝΕΙ ΠΙΑ!...

Ένας χρόνος έχει περάσει από τις τελευταίες δημοτικές εκλογές κι όμως στη Νίσυρο ο προεκλογικός άνεμος εξακολουθεί να φυσά με την ίδια ένταση και με τα ίδια μποφόρ, όπως και τότε. Σε καθημερινή βάση οι εκατέρωθεν εγκλήσεις, με εκφράσεις υβριστικές και χαρακτηρισμούς απαξιωτικούς, δυναμιτίζουν το κλίμα, καλλιεργούν τα πάθη και στερούν από τον απλό κόσμο το δικαίωμα να απολαύσει, με γαλήνη και πρεμία, τη συντροφιά φίλων και γνωστών. Θα περίμενε κανένας το αποτέλεσμα των εκλογών να προκαλέσει σκέψεις και απορίες, για το τι συνέτεινε στην υπερψήφιση της μιας και στην καταψήφιση της άλλης παράταξης. Γιατί ο κόσμος έδωσε στη νέα την πλειοψηφία και γιατί αφαίρεσε από την παλιά την εξουσία. Τι υποσχέθηκε η μια να πράξει και τι η άλλη, που δεν το έπραξε. Και ανάλογα να χαράξουν πορεία, ώστε ο πλειοψηφήσας να τηρήσει αυτά που υποσχέθηκε και ο μειοψηφήσας να αναθεωρήσει την τακτική του και να πολιτευτεί με περισσότερη συνέπεια. Αντί αυτού, άρχισε απηνής πόλεμος, με τον κόσμο της μιας παράταξης να «ενοχοποιείται» για το εκλογικό αποτέλεσμα και της άλλης να ελέγχεται, γιατί είχε διαφορετική άποψη. Είναι καιρός όμως να συνειδητοποιήσουν και οι δυο πλευρές και ιδιαίτερα οι παρατρεχάμενοι, ο ποδόγυρος, ότι έχουν υποχρέωση να σεβαστούν το δικαίωμα έκφρασης του κάθε ψηφοφόρου, να χαμηλώσουν τους τόνους, να δείξουν σεβασμό στο θεσμό, που κατέχουν και να στρωθούν στη δουλειά. Θα πρέπει επιτέλους να γίνει συνείδηση πως η θέση του Δημάρχου ούτε κληρονομείται, ούτε ισοβίως παραχωρείται. Την προσφέρει ο λαός, ο οποίος με την προσωπική του εκτίμηση και κατά την ελεύθερη και ανεπηρέαστη κρίση του κατανέμει ρόλους, με την προσδοκία πως θα καλυφθούν οι ανάγκες του νησιού, θα λυθούν τα προβλήματά του και επιτέλους θα ανεβεί το επίπεδο ζωής του. Και στη δικαίωση αυτής της προσδοκίας έχει το ίδιο μερίδιο η κάθε παράταξη και η πλειοψηφία και η μειοψηφία, από τη δική της σκοπιά η καθεμιά και με το δικό της ρόλο. Αντί λοιπόν να κονταροκτυπούνται και να ξιφομαχούν είναι καιρός να τραβήξουν το αυτί και να συμμαζέψουν τον ...περίγυρό τους και να καθίσουν στο ίδιο τραπέζι, ανεξάρτητα αν αυτό βρίσκεται στο Δημαρχείο ή στο Ζωσιμοπούλειο, να συσκεφτούν πατριωτικά, με βάση το συμφέρον του νησιού και το όφελος των ψηφοφόρων τους και να βρουν λύσεις, για τα τόσα προβλήματα που ταλαιπωρούν το νησί. Φτάνουν πια τα λόγια, κουράζουν οι απειλές και οι προειδοποιήσεις, εκθέτουν και διασύρουν το νησί οι κουβέντες επιπέδου πεζοδρομίου, απ' όπου κι αν προέρχονται. Αν υπάρχουν ευθύνες για οποιοδήποτε ...αμάρτημα, υπάρχουν και τα αρμόδια όργανα για να ελέγξουν και να κρίνουν. Η αποστολή της δημοτικής Αρχής, στο σύνολό της, όπως πολύ καλά το γνωρίζουν οι ίδιοι, είναι πιο σοβαρή, πιο υπεύθυνη, έχει στόχους υψηλότερους, αλλά και ευθύνη για την ήσυχη ζωή στο νησί, για την πρεμία του κόσμου, για την καλλιέργεια συμφιλιωτικού πνεύματος, για το σεβασμό της γνώμης και της ελευθερίας έκφρασης των κατοίκων. Σε καμιά περίπτωση δεν επιτρέπεται, δεν έχει κανένας και για οποιοδήποτε λόγο το δικαίωμα να διεγείρει τα πνεύματα, να διαταράσσει την πρεμία του κόσμου και να δημιουργεί κλίμα πόλωσης και οξείας αντιπαλότητας, κινούμενος από ευτελή προσωπικά κίνητρα και από υπέρμετρη κομματική εμπάθεια. Ήδη η προσπάθεια που ξεκίνησε από τη νέα δημοτική Αρχή, εκ πρώτης όψεως, εκπέμπει μηνύματα αισιοδοξίας και ανοίγει προοπτικές ευοίωνες για το νησί. Χρέος όλων, συμπολίτευσης και αντιπολίτευσης είναι η υποστήριξη αυτής της προσπάθειας, με τις όποιες βελτιωτικές κριτικές και αντιδράσεις, όπου απαιτείται. Και να είναι βέβαιοι πως ο κόσμος του νησιού έχει και τη γνώση και την πείρα αλλά και την ικανότητα να κρίνει και όταν έρθει η ώρα να ανταμείψει την κάθε πλευρά, κατά τα έργα της.

ΘΕΣΕΙΣ - ΑΝΤΙΘΕΣΕΙΣ

➠ Η ΛΕΙΤΟΥΡΓΙΑ ΤΟΥ ΣΥΣΣΙΤΙΟΥ

ΕΚΔΗΛΩΣΗ ΑΓΑΠΗΣ ΑΝΘΡΩΠΙΑΣ ΚΑΙ ΑΛΛΗΛΕΓΓΥΗΣ

Σημείο τριβής είναι στη Νίσυρο τον τελευταίο καιρό η λειτουργία του συσσιτίου και τα «πρέπει ή δεν πρέπει» για κάποιους σιτιζομένους. Δημιούργημα της κρίσης ο θεσμός έχει απλωθεί σε όλους σχεδόν τους Δήμους και τις Ενορίες της χώρας και οι τοπικές κοινωνίες συμπαραστέκονται στους δοκιμαζομένους συνανθρώπους τους, με συγκινητική όντως την εθελοντική προσφορά στην παρασκευή, στην διανομή του συσσιτίου, ακόμα και στη μεταφορά κατ' οίκον σε περιπτώσεις ανάγκης. Κανένας εκεί δεν εξετάζει το ποιος προσέρχεται και κατά πόσο πρέπει να προσέλθει.

Γιατί είναι κατανοητό πως κανένας δεν νιώθει άνετα όταν σιτίζεται «από το Δημόσιο». Ιδιαίτερα για τη Νίσυρο η ώρα του συσσιτίου ανεξάρτητα από το βαθμό αναγκαιότητας του κάθε σιτιζομένου, ικανοποιεί και την ανάγκη για επικοινωνία, για συντροφικότητα, σε άτομα που μπορεί να μη στερούνται το καθημερινό τους, όμως τους λείπει η συντροφιά. Και εφ' όσον απ' ό, τι λέγεται οι ανάγκες του συσσιτίου υπερκαλύπτονται από εθελοντικές προσφορές υλικών, δε γεννιέται πρόβλημα στην περίπτωση συμμετοχής ατόμων, που με τα μέτρα τρίτων θεωρούνται μη δικαιούμενοι. Η λειτουργία του συσσιτίου αποτελεί ευκαιρία εκδήλωσης ανθρωπιάς, αλληλεγγύης, συμπαράστασης προς τον πάσχοντα συνάνθρωπο και χαρά σ' αυτόν που, με όποιο τρόπο, μπορεί να προσφέρει Αν κάποιος δε μπορεί, ας μη δημιουργεί τουλάχιστο πρόβλημα, όταν μάλιστα αυτό δεν έχει αντίκτυπο στους οργανωτές αλλά στους εξυπηρετουμένους. Ας τους σεβαστεί κι ας μην αναξέει τον πόνο και την πίκρα τους.

➠ ΚΑΜΑΡΏΣΤΕ ΤΟΥΣ !. . .

Με ικανοποίηση πληροφορήθηκαν την είδηση οι ξενιτεμένοι Νισύριοι, άνδρες και γυναίκες και με λαχτάρα περίμεναν να ξαναβρεθούν, έστω και οπτικά μόνο, στο μοναστήρι της Σπηλιανής και να παρακολουθήσουν μέσα από το διαδίκτυο τις ιερές ακολουθίες, που θα μεταδίδονταν από ειδική κάμερα. Ήταν μια πρωτοβουλία του Δημάρχου, που ενισχύθηκε οικονομικά από συμπατριώτες μας της Αμερικής. Όμως ούτε αυτή την ευκαιρία άφησαν ανεκμετάλλευτη οι γνωστοί πια μονίμως διαφωνούντες, που κι αυτή τη φορά ...κτύπησαν υπό την κάλυψη της ανωνυμίας.

Περιφρονώντας κάποιοι αυτή τη λαχτάρα και τη νοσταλγία των συμπατριωτών τους και αντιδρώντας, χωρίς ουσιαστικό λόγο, στην τοποθέτηση της κάμερας, απέστειλαν ανώνυμη επιστολή, προς την Αρχή Προστασίας Προσωπικών Δεδομένων, ζητώντας να προστατεύσει τα προσωπικά τους δικαιώματα, με τη γελοία δικαιολογία ότι η κάμερα θα δώσει την ευκαιρία στους ξενιτεμένους συμπατριώτες τους να κουτσομπολεύουν κάθε φορά τους εκκλησιαζομένους και να σχολιάζουν τι ρούχα φορεί ο καθένας, πως περπατά, πως προσκυνά και πως ψάλλει ο παπάς και ο ψάλτης ...

Όσο για την ανωνυμία, αυτή την αποδίδουν στην προσπάθειά τους να προστατεύσουν τη ζωή και τη σωματική ακεραιότητα των ιδίων και της οικογένειάς τους, που όπως ισχυρίζονται, κινδυνεύει από τους ...κακούργους συνεργάτες του Δημάρχου, τους οποίους και κατονομάζουν. Κι αυτή η τελευταία αναφορά αποκαλύπτει περίτρανα το κίνητρο της ενέργειάς τους που δεν είναι άλλο από το κομματικό μένος, που δυστυχώς εξακολουθεί να κατέχει κάποιους αδιόρθωτους και αθεράπευτα πικραμένους από το εκλογικό αποτέλεσμα. **Κρίμα!**

Η ΛΕΙΤΟΥΡΓΙΑ ΤΩΝ ΛΟΥΤΡΩΝ ΝΙΣΥΡΟΥ

ΕΝΑΣ ΜΕΓΑΛΟΣ ΑΣΘΕΝΗΣ ΜΕ ΠΑΘΗΣΕΙΣ ΑΝΙΑΤΕΣ

Έχουν αρχίσει, λένε οι πληροφορίες μας, εργασίες συντήρησης και ανακαίνισης της πτέρυγας των Λουτρών, που τελεί σε λειτουργία. Και είναι αναγκαίες και απαραίτητες αυτές οι εργασίες, ενόψει μάλιστα και της τουριστικής περιόδου, με στόχο τη βελτίωση των παρεχομένων υπηρεσιών στους επισκέπτες του νησιού μας, ημεδαπούς και αλλοδαπούς.

Όμως μόνη η συντήρηση και η ανακαίνιση δεν επαρκούν για την εύρυθμη λειτουργία των Λουτρών, τα οποία αποτελούν μεγάλο ασθενή, και η πάθησή του θα παραμένει ανίατη, εφ' όσο δεν αλλάξει η εφαρμοζομένη θεραπευτική αγωγή. Παγκόσμια πρωτοτυπία αποτελούν τα Λουτρά της Νισύρου, στα οποία λειτουργεί θεραπευτήριο πλήρες ασθενών, όμως χωρίς την παρουσία γιατρού. Οι ασθενείς υποβάλλονται σε λουτροθεραπεία, χωρίς την επιβαλλομένη ιατρική εξέταση και τις ανάλογες ιατρικές οδηγίες, με μόνη υποχρέωση να υποβάλουν οι ίδιοι υπεύθυνη δήλωση, ότι σε περίπτωση απευκταίου η ευθύνη θα βαρύνει τους ιδίους. Και να σκεφθεί κανείς ότι πρόκειται για άτομα προχωρημένης, συνήθως, ηλικίας, με βεβαρημένο ιστορικό υγείας και με παθήσεις, για τις οποίες η λουτροθεραπεία, πολλές φορές, αντενδείκνυται.

Στα Λουτρά λειτουργεί ξενοδοχείο με 100% πληρότητα, που όμως από τις πρώτες απογευματινές ώρες, που σχολάει το προσωπικό, παραμένει ακέφαλο, χωρίς υπεύθυνο, χωρίς ασφάλεια, χωρίς φύλαξη, ως το επόμενο πρωί. Γι' αυτό και οι ένοικοι, , ασθενείς στην πλειονότητά τους, ζουν με την αγωνία μη τυχόν προκύψει, ιδιαίτερα τις νυχτερινές ώρες, θέμα υγείας, αφού δεν υπάρχει κάποιος υπεύθυνος για να απευθυνθούν και να αναζητήσουν ιατρική συνδρομή. Στο αφύλακτο ξενοδοχείο βρίσκουν καταφύγιο κάθε βράδυ δεκάδες άστεγοι τουρίστες, που μπαινοβγαίνουν ανεξέλεγκτα

Η πόρτα - πινακίδα ανακοινώσεων!!

από τα δωμάτια, μεθυσμένοι, ίσως και ...μαστουρωμένοι, για να βρουν άδειο κρεβάτι ή καναπέ, για να περάσουν τη νύχτα τους. Γι' αυτό και οι ένοικοι, όπως δηλώνουν, αναγκάζονται να αμπαροκλειδώνονται στα δωμάτιά τους, από φόβο μήπως δεχθούν κάποια απροσδόκητη επίσκεψη.

Μεταξύ κακού και ανύπαρκτου κινείται η ποιότητα των εν γένει παρεχομένων υπηρεσιών, με την πρώτη εντύπωση που σχηματίζει ο πελάτης, να είναι η άθλια εικόνα και η δυσοσμία, που βγαίνει από τα «χαίνοντα» κουφώματα της ερειπωμένης πτέρυγας. Μια εικόνα, που θα μπορούσε να εκλείψει με λίγα κασόξυλα - αφού οι τσιμεντόλιθοι είναι μας είπαν ακριβοί - για να κλείσουν τα ανοίγματα και να διακοπεί η οπτική επαφή με την αξιοθρήνητη κατάσταση, που επικρατεί στο εσωτερικό του κτηρίου. Στο κυρίως ξενοδοχείο επικρατεί μια άλλη δυσάρεστη πρωτοτυπία, με δυο μόνο αποχωρητήρια και μια ντουζιέρα, στο ισόγειο και άλλα τόσα στον όροφο, να καλύπτουν τις ανάγκες 70 και πλέον πελατών. Ενώ στους λουτήρες η εικόνα είναι οπτικά απαράδεκτη και λειτουργικά τριτοκοσμική, με μάρμαρα, που έχουν χάσει το χρώμα τους και με μπαταρίες και βρύσες «γιωμένες» και κακής στεγανότητας.

Χαρτιά υγείας και δίπλα το... εστιατόριο!!

Για τον ελεύθερο χρόνο των λουομένων διατίθεται χώρος περιορισμένης ευρυχωρίας, γυμνός και «παγωμένος», τον οποίο θα μπορούσαν να «ζεστάνουν»και να ομορφύνουν κάποια τοπία της Νισύρου και κάποιες εκδόσεις Νισύρικες. Δίπλα ακριβώς η πόρτα του κεντρικού διαδρόμου, που ήταν το κόσμημα του ξενοδοχείου, ενώ τώρα αποτελεί δείγμα κακογουστιάς αλλά

(Συνέχεια στη σελ. 2)

ΦΑΙΝΟΜΕΝΑ ΤΡΑΜΠΟΥΚΙΣΜΟΥ

ΠΟΥ ΚΑΤΑΣΤΡΕΦΟΥΝ ΠΕΡΙΟΥΣΙΕΣ ΚΑΙ ΔΙΑΣΥΡΟΥΝ ΤΟ ΝΗΣΙ

Πασχαλινές ευχές και Αναστάσιμο χαιρετισμό θα έπρεπε να απευθύνει σήμερα η στήλη στους αναγνώστες της, μια και βρισκόμαστε ακόμα στην περίοδο του Πάσχα. Αντί αυτών όμως είναι υποχρεωμένη να μεταφέρει τον προβληματισμό και τα συναισθήματα της υγιώς σκεπτομένης μερίδας της ευρύτερης Νισυριακής Κοινωνίας, η οποία με θλίψη, αλλά και με οργή παρακολουθεί τους τραμπουκισμούς και τα έκτροπα, που τον τελευταίο καιρό συμβαίνουν στη Νίσυρο.

Το νησί μας ως πριν λίγα χρόνια ένιωθε περήφανο για την ποιότητα των μελών της κοινωνίας του. Αγκάλιαζε ανθρώπους νοικοκύρηδες και οικογενειάρχες έντιμους και σοβαρούς, με αγάπη και σεβασμό προς το συνάνθρωπο. Μπορεί να ήταν φωνακλάδες και θορυβοποιοί, όμως τα πυρά τους ήταν άσφαιρα και ο θυμός τους πρόσκαιρος και επιφανειακός και πάντα υποχωρούσε μπροστά στο συμφέρον του νησιού. Τον τελευταίο καιρό παρεισέφρησαν ανάμεσα τους και δρουν στοιχεία κακής ποιότητας, κακοποιά και εγκληματικά, που ανίκανα να προσφέρουν θετικήν υπηρεσία στο νησί, φροντίζουν να καθιστούν αισθητή την παρουσία τους προβαίνοντας σε πράξεις κακουργηματικές και σε ενέργειες εγκληματικές, που πέρα από τη φθορά και την καταστροφή περιουσιών, διασύρουν το νησί και διαταράσσουν την ησυχία των κατοίκων του. Επιμένοντας να αρνούνται και να μη αναγνωρίζουν το αποτέλεσμα των δημοτικών εκλογών, γιατί δεν ήταν σύμφωνο με τις δικές τους προτιμήσεις, έχουν επιδοθεί σε πράξεις δολιοφθοράς και καταστροφών, ενεργώντας στα σκοτάδια, ως άλλοι τυφλοπόντικες. Η κατάσταση εκδηλώθηκε κατά την προεκλογική περίοδο, με φθορές σε αυτοκίνητα, κάποιο εικονοστάσι στον επαρχιακό δρόμο καταστράφηκε ολοσχερώς και οι

εικόνες πετάχτηκαν στα γύρω χωράφια, ενώ δεν σεβάστηκαν ούτε το Ηρώο του νησιού, που κι αυτό έγινε στόχος της καταστροφικής τους μανίας. . Μουδιασμένοι από το εκλογικό αποτέλεσμα είχαν αναστείλει για κάποιο διάστημα τη δράση τους, για να ξαναρχίσουν πρόσφατα με περισσότερη μανία λες και έχουν καταληφθεί από αμόκ, από υπέρμετρο καταστροφικό σύνδρομο, που μόνο στη σφαίρα της ψυχιατρικής μπορεί να αναζητηθεί η διάγνωση και η θεραπεία του. Ξεκίνησαν με μια λυσσαλέα αντίδραση στην απόφαση τοποθέτησης κάμερας, μέσω της οποίας θα μπορούν να παρακολουθούν οι ανά τον κόσμο Νισύριοι τη μετάδοση των ακολουθιών από την Μονή της Σπηλιανής, όπως γράφομε σε άλλη στήλη, μόνο και μόνο επειδή πρόκειται για πρωτοβουλία του Δημάρχου. Και συνέχισαν καταστρέφοντας κάποιες πινακίδες της τροχαίας, ενώ η κατάσταση επιδεινώθηκε με στόχο αυτή τη φορά προσωπικά το Δήμαρχο, σκοτώνοντας το σκυλλί του, ενώ έσχισαν με μαχαίρι και κατέστρεψαν και τα τέσσερα λάστιχα του αυτοκινήτου του. Και ακολούθησαν οι στήλες φωτισμού της πλατείας του Δημαρχείου που βρέθηκαν σπασμένες από τη βάση τους και πεταμένες στο έδαφος.

Θλιβερά όσο και εξοργιστικά τα φαινόμενα, που συμβαίνουν κάτω από το βλέμμα των οργάνων της τάξεως και μέσα σε μια μικρή κοινωνία, που όλοι γνωρίζονται μεταξύ τους, όλων οι κινήσεις αβίαστα γίνονται αντιληπτές και κάθε παρεκτροπή εύκολα μπορεί να εντοπιστεί. Κι όμως οι εγχώριοι αυτοί Ταλιμπάν εξακολουθούν να παραμένουν στο απυρόβλητο και να συνεχίζουν ανενόχλητοι τη δράση τους. Ως πότε άραγε;

ΧΡΙΣΤΟΣ ΑΝΕΣΤΗ

Χριστός Ανέστη. Νέοι, γέροι και κόρες
Όλοι μικροί, μεγάλοι ετοιμαστείτε,
Μέσα στες εκκλησιές τες δαφνοφόρες
Με το Φως της χαράς συμμαζωχτείτε
Ανοίξτε αγκαλιές ειρηνοφόρες
Ομπροστά στους Αγίους και φιληθείτε
Φιληθείτε γλυκά, χείλη με χείλη
Πέστε Χριστός Ανέστη, εχθροί και φίλοι.

Διονύσιος Σολωμός

ΚΑΘΩΣ ΜΠΑΙΝΟΜΕ ΣΤΗ ΝΕΑ ΤΟΥΡΙΣΤΙΚΗ ΠΕΡΙΟΔΟ

ΑΝΑΓΚΑΙΑ Η ΤΟΥΡΙΣΤΙΚΗ ΠΡΟΒΟΛΗ ΤΗΣ ΝΙΣΥΡΟΥ

Μια ακόμα τουριστική περίοδος βρίσκεται επί θύραις και στη Νίσυρο ένας οργασμός προετοιμασίας βρίσκεται σε εξέλιξη, με στόχο τη βελτίωση των υπηρεσιών, που θα προσφερθούν στους ξένους επισκέπτες, με αντάλλαγμα τον οβολό τους, του οποίου τόση ανάγκη έχει το νησί. Όμως πέρα από τη συντήρηση της υπάρχουσας υποδομής, για την ορθολογικότερη τουριστική ανάπτυξη του νησιού μας χρειάζεται η λήψη και άλλων μέτρων.

Πρώτα - πρώτα θα πρέπει να επισημανθεί, όσο κι

Η Κως και η Καρδάμαινα διαφημίζουν τη Νίσυρο

αν δεν είναι τιμητικό για όσους έχουν την ευθύνη, ότι ο τουρισμός της Νισύρου κινείται ευκαιριακά, απρογραμμάτιστα κι ανεξέλεγκτα, με το ενδιαφέρον να προέρχεται μόνο από την ιδιωτική πρωτοβουλία, χωρίς ούτε μια αφίσα, ούτε μια διαφημιστική καμπάνια να αναλαμβάνεται από τους υπεύθυνους τοπικούς παράγοντες και με τη διαφήμιση της Νισύρου να έχει αφεθεί στη βούληση και στη διάθεση των τουριστικών παραγόντων της γειτονικής μας Κω. Κι όμως η Νίσυρος έχει ενδιαφέρον, παρουσιάζει ιδιαιτερότητες, διαθέτει πρωτόγνωρα και απείρου κάλλους αξιοθέατα, είναι ένα απέραντο υπαίθριο μουσείο, που διδάσκει, ενημερώνει, εντυπωσιάζει, προσελκύει τον επισκέπτη του, αυτό τον επισκέπτη, που μόνο συμπτωματικά πληροφορείται την ύπαρξή της. Γι' αυτό η νέα δημοτική αρχή πρέπει να αναλάβει το βάρος και να υψώσει τη Νίσυρο στο τουριστικό στερέωμα, δίνοντάς της τη θέση, που της ανήκει ανάμεσα στα άλλα τουριστικού ενδιαφέροντος νησιά.

Στην προσπάθεια αυτή έχει πολλά να προσφέρει μια Τοπική Επιτροπή Τουρισμού, που θα απαρτίζεται από εκπροσώπους όλων των παραγωγικών τάξεων και φυσικά του Δήμου, της Αστυνομίας και της υγειονομικής υπηρεσίας, Ένας τέτοιος φορέας που μετά την κατάργηση της Αστυνομίας Τουρισμού εφαρμόζεται σε πολλές περιοχές της Χώρας με θετικά αποτελέσματα, θα έχει ευρύ πεδίο δράσης και στη Νίσυρο, με τη μελέτη και την οργάνωση της τουριστικής της ανάπτυξης, με τη σύνταξη προγραμμάτων προσέλκυσης τουριστών, με την προβολή και διαφήμιση του εν γένει, τουριστικού ενδιαφέροντος, προϊόντος της κυρίως όμως με τον έλεγχο και τη βελτίωση των παρεχομένων υπηρεσιών, ώστε η Νίσυρος να παρουσιάζεται με την πιο καλή της εικόνα στα μάτια των ξένων επισκεπτών της. .

Η Νίσυρος είναι νησί προικισμένο από τη φύση με ένα ανεκτίμητο πλούτο, που όμως παραμένει ανεκμετάλλευτος. Η πυκνή καταπράσινη βλάστησή του, το εντυπωσιακής δομής φυσικό ανάγλυφο, η γραφικότητα των παραδοσιακών οικισμών, ο θρησκευτικής και ιστορικής σημασίας πλούτος των μοναστηριών και πέρα απ' όλα το Ηφαίστειο, αυτό το πρωτόγνωρης εικόνας και ανεπανάληπτης γραφικότητας κόσμημα του νησιού, ο πλούτος της πολιτιστικής κληρονομιάς, που στολίζει τα μουσεία του, τα στοιχεία της παράδοσης, που αναλλοίωτα μεταδίδονται από γενιά σε γενιά, αυτά κι άλλα πολλά παραμένουν άγνωστα στο διακινούμενο τουριστικό κοινό, που σε κάθε ευκαιρία δηλώνει εντυπωσιασμένο, αλλά και με την απορία γιατί αυτοί οι πολύτιμοι θησαυροί να παραμένουν στη αφάνεια.

Στον τομέα της υποδομής, είναι γεγονός πως υπάρχουν πολλές ελλείψεις, όμως και οι δυσκολίες για την αντιμετώπισή τους είναι περισσότερες. Προσφέρονται βέβαια και λύσεις, που θα πρέπει κάποτε να αξιοποιηθούν, ώστε να αμβλύνουν τα αντίστοιχα προβλήματα. Όλοι γνωρίζουμε πως τα σχόλια, κάθε καλοκαίρι, από τη στενότητα σε παραλίες κολύμβησης δεν είναι θετικά. Κι όμως υπάρχει η παραλία στις Λιές, από το Κατσούνι ως το Κέντρο «Οαση», πεντακάθαρη, άνετη και αμμοστρωμένη, που παραμένει ανεκμετάλλευτη. Τώρα που ο Δήμος έχει αυτοκίνητα στην κυριότητά του, μπορεί να εξεταστεί η δυνατότητα καθορισμού δρομολογίων για μετακίνηση προς τα εκεί του ρεύματος των παραθεριστών, με μια μάλιστα τολμηρή πρόταση, να τοποθετηθούν ομπρέλες και ξαπλώστρες, από τις οποίες θα έχει η ΔΗΤΟΥΡΕΝ κάποιο έσοδο, ενώ μια καντίνα με αναψυκτικά και τους λουομένους θα εξυπηρετεί και κάποια άτομα θα οικονομούν μεροκάματο.

Και μια και ο λόγος για τις Πλαζ, η τοποθέτηση έστω και μιας ντουζιέρας στις παραλίες, μιας καμπίνας - αποδυτηρίου, μιας τουαλέτας, θα πρέπει να αποτελέσουν πρώτιστο μέλημα της νέας ηγεσίας της δημοτικής τουριστικής επιχείρησης. Είναι απαράδεκτο το θέαμα και ασυγχώρητη η παράλειψη, στην οποία τόσες φορές έχει αναφερθεί η εφημερίδα μας, αλλά χωρίς αποτέλεσμα.

Θα σημειώσουμε ακόμα πως, οι ξένοι τουρίστες, πέρα από την περιήγηση στα αξιοθέατα του κάθε τόπου, κολακεύονται από την υποδοχή, που τους επιφυλάσσεται και από τη συμπεριφορά του κόσμου απέναντί τους. Θέλουν να ζήσουν σε κάθε τόπο τις παραδόσεις τους, τον πολιτισμό τους, τα πανηγύρια τους. Να λοιπόν η ευκαιρία να οργανώνεται κατά καιρούς στο λιμάνι υποδοχή σε συνδυασμό με μουσικοχορευτική εκδήλωση και με ένα θερμό καλωσόρισμα. Η Νίσυρος οργανώνει δυο μεγάλα πανηγύρια το καλοκαίρι, του Αγίου Νικήτα και της Παναγίας. Το πνεύμα των πανηγυριών θα μπορούσε να μεταβιβάζεται στους επισκέ-

Ηρεμη και πεντακάθαρη η παραλία στις Λιές περιμένει την αξιοποίησή της

πτες εκείνης της ημέρας, με προσφορά τοπικών γλυκισμάτων και αναψυκτικών κατά την άφιξή τους στο λιμάνι.

Έλεγε κάποιος μεγάλος γνώστης των τουριστικών πραγμάτων πως ο Τουρισμός θέλει φαντασία, θέλει πρωτοτυπία, θέλει να μπεις στο πνεύμα του τουρίστα, να ικανοποιήσεις τα γούστα του, για να βάλεις στο τέλος το χέρι στη τσέπη του, να του πάρεις τα λεφτά κι αυτός να σου λέει «ευχαριστώ».

Στο θέμα της προβολής του νησιού μας, είναι γεγονός πως η μεγαλύτερη προσπάθεια καταβάλλεται από τους τουριστικούς παράγοντες της γειτονικής μας Κω, όπως προελέχθη. Κι αυτή η προσπάθεια, είναι καιρός να αναγνωριστεί και να εκφραστούν τα δέοντα από τη δημοτική αρχή, με μια πρόσκληση και φιλοξενία των εκπροσώπων όλων των εμπλεκομένων φορέων. Είναι μια χειρονομία αβροφροσύνης, που θα δώσει την ευκαιρία στους καλεσμένους να γνωρίσουν τα νέα, τουριστικού ενδιαφέροντος, προϊόντα του νησιού, (Μουσεία, Παλιόκαστρο κλπ) ώστε να αναμορφώσουν ανάλογα τα προγράμματα ξενάγησης των πελατών τους.

Η νέα δημοτική Αρχή της Νισύρου και η ηγεσία της δημοτικής τουριστικής επιχείρησης επωμίζονται μεγάλο βάρος, το οποίο θα πρέπει να αντέξουν και να ανταποκριθούν, για να νιώσουν στο τέλος την ικανοποίηση από το αποτέλεσμα. Η Νίσυρος έχει όλες τις προϋποθέσεις για να αναπτυχθεί, να ανεβεί ψηλά τουριστικά. Το μόνο που χρειάζεται είναι βοήθεια. Ας την προσφέρουν.

Η ΝΙΣΥΡΟΣ ΤΙΜΗΣΕ ΤΙΣ ΕΘΝΙΚΕΣ ΕΠΕΤΕΙΟΥΣ

Ο ΕΟΡΤΑΣΜΟΣ ΤΗΣ ΕΠΕΤΕΙΟΥ ΤΗΣ ΕΘΝ. ΠΑΛΙΓΓΕΝΕΣΙΑΣ

Με εκδηλώσεις που αρμόζουν τόσο στον ηρωισμό των προγόνων μας, όσο και στα μηνύματα, που εκπέμπει ο αγώνας τους για τη λευτεριά της Πατρίδας, τίμησε κι εφέτος η Νίσυρος την επέτειο της Εθνικής Παλιγγενεσίας. Ενωμένοι Στρατός και κάτοικοι του νησιού και με πρωταγωνιστές τη μαθητιώσα νεολαία, ανέπεμψαν ευχαριστήριες δεήσεις με Δοξολογία στον καθεδρικό ναό της Ποταμίτισσας, όπου εκφωνήθηκε και ο πανηγυρικός της ημέρας. Με επιμνημόσυνη δέηση και κατάθεση στεφάνων, τίμησαν τη μνήμη των αγωνιστών της ελευθερίας, που με τις θυσίες και το αίμα τους έδειξαν στους λαούς της Γης το «πώς οι δούλοι γίνονται ελεύθεροι». Και ακολούθησε η παρέλαση

Ο Δήμαρχος καταθέτει στέφανο στο Ηρώο

από τμήμα στρατού και τους μαθητές. Κι ήταν όλοι εκεί, γονείς και κάτοικοι, στη σημαιοστόλιστη και γεμάτη από πατριωτικό παλμό πλατεία Ηρώου, για να καμαρώσουν και να χειροκροτήσουν τα παιδιά τους, που με τα στήθια γεμάτα από εθνική περηφάνια, απέδιδαν τον οφειλόμενο φόρο τιμής στους ηρωικούς προγόνους τους, βροντοφωνάζοντας ενδόμυχα αλλά ευκρινώς το «άμες δε γ' εσόμεθα πολλώ κάρρονες...». Οι εκδηλώσεις ολοκληρώθηκαν με πρόγραμμα εθνικών χορών, τους οποίους απέδωσαν με επιτυχία χορευτικά τμήματα από νέους και νέες του νησιού και καταχειροκροτήθηκαν.

Ο ΕΟΡΤΑΣΜΟΣ ΤΗΣ ΕΝΣΩΜΑΤΩΣΗΣ

Με λαμπρότητα, με τις αρμόζουσες τιμές και με τη σκέψη στραμμένη στη μνήμη των ηρωικών μορφών, που θυσιάστηκαν για τη λευτεριά των νησιών μας, γιόρτασαν κι εφέτος οι ανά τον κόσμο Δωδεκανησιακές Κοινότητες την 67η επέτειο της Ενσωμάτωσης της Δωδεκανήσου στη Μητέρα Ελλάδα. Επίκεντρο των εκδηλώσεων η Ρόδος. Εκεί όπου την 7η Μαρτίου του 1948, με την παρουσία των Ελλήνων Βασιλέων και της Πολιτικής ηγεσίας της Χώρας, με την τοπική κοινωνία γονυκλινή και δακρυρροούσα και με τον αέρα της λευτεριάς απλωμένο απ' άκρη σ' άκρη του νησιωτικού μας συμπλέγματος, συντελέστηκαν γεγονότα, με την προσδοκία των οποίων χύθηκαν ποταμοί αίματος και πολλές γενεές Δωδεκανησίων αποχαιρέτισαν τα εγκόσμια.

Μικροί και μεγάλοι τιμούν του Ήρωες

Από τον πανηγυρικό αυτό εορτασμό δεν ήταν δυνατό να απουσιάσει το δικό μας το νησί. Με πρόγραμμα εορταστικών εκδηλώσεων, που κατάρτισε ο Δήμος, η Νίσυρος απότισε τον οφειλόμενο φόρο τιμής στους ηρωικούς αγωνιστές, που απάλλαξαν τα Δωδεκάνησα από τη μακραίωνη σκλαβιά και τους χάρισαν την πολυπόθητη λευτεριά.

Στη θυσία και τον ηρωισμό αυτών των αγωνιστών αναφέρθηκε ο Δήμαρχος Χριστοφής Κορωναίος, και εξήρε την προσφορά τους στον υπέρ της ελευθερίας των Δωδεκανήσων αγώνα, στον πανηγυρικό, που εκφώνησε κατά τη Δοξολογία στον καθεδρικό Ναό της Ποταμίτισσας, στην οποία παραβρέθηκαν εκπρόσωποι των τοπικών πολιτικών και στρατιωτικών Αρχών, οι μαθητές των σχολείων με τους καθηγητές και τους δασκάλους τους εκπρόσωποι συλλογικών φορέων και ο κόσμος του νησιού. Ακολούθως στο Μνημείο των Πεσόντων, μέσα σε κλίμα εθνικής περηφάνιας και πατριωτικής έξαρσης, εψάλη επιμνημόσυνη δέηση κατατέθηκαν στεφάνια και ακολούθησε παρέλαση των μαθητών και Διμοιρίας οπλιτών, από τη στρατιωτική μονάδα του νησιού.

Περήφανη η νεολαία του νησιού, για τους ηρωικούς προγόνους της, έστρεψε κι αυτή τη φορά το βλέμμα με σεβασμό στη μνήμη τους και υποκλίθηκε με ευγνωμοσύνη στη θυσία τους, χάρη στην οποία απολαμβάνουν σήμερα τα νησιά μας τον ελεύθερο αέρα της λευτεριάς Οι εκδηλώσεις ολοκληρώθηκαν με δεξίωση στο Ζωσιμοπούλειο, που παρέθεσε ο Δήμος, με εδέσματα που παρασκεύασε η Ένωση Γυναικών.

«ΝΙΣΥΡΙΑΚΑ ΝΕΑ»
ΔΙΜΗΝΙΑΙΑ ΕΚΔΟΣΗ
•
Ιδιοκτησία - 'Εκδοση:
Συλλόγου Νισυρίων Αθηνών «ΓΝΩΜΑΓΟΡΑΣ»
3ης Σεπτεμβρίου 25 ΤΚ 10432 Αθήνα
Τηλ. 210/52.24.463
•
Διευθυντής Σύνταξης:
ΓΙΑΝ. ΔΙΑΜ. ΧΑΡΤΟΦΥΛΗΣ
Επίτιμος Πρόεδρος «ΓΝΩΜΑΓΟΡΑ»
Κανάρη 4 - 154 51 Ν. Ψυχικό
Τηλ. - Fax: 210/67.17.671
•
Συνδρομές - Εμβάσματα:
ΓΕΩΡΓΙΟΣ Ν. ΣΑΚΕΛΛΑΡΙΔΗΣ
Σηλυβρίας 29 - 17123 Ν. Σμύρνη
Τηλ.: 210/9337899
•
Αντιπρόσωποι
Ρόδου: Ν. Μαυρουδής
Κω: Λουκία Πληθίδη
Νισύρου: Μιχ. Βεζυρόγλου
Σίδνεϋ: Νικ. Γιαννάκης
•
Τυπογραφείο:
ΝΙΚΗΤΑ Κ. ΚΑΡΑΛΗ
Γερανίου 7 - Αθήνα,
Τηλ.-Fax: 210/5233965

ΠΩΛΕΙΤΑΙ

Σπίτι στη Νίσυρο, στην περιοχή «Καθολική» στο Λαγκάδι, στον κεντρικό δρόμο, δίπατο με τρία κύρια δωμάτια, τραπεζαρία, κουζίνα, αποθήκη λουτροκαμπινέ.

Πληροφορίες : Άννα Αγιάννογλου - Πλάκα Τηλεφ. 210 4966065.

ΙΩΑΝΝΗΣ ΚΑΖΗΣ
Χειρουργός Οδοντίατρος
Αισθητική - Προσθετική - Εμφυτεύματα
Εθν. Αντιστάσεως 18
(2ος όροφος) ΡΟΔΟΣ
Τηλ.22410 20096
κιν.6944457390
e-mail :
kazisgiannis@hotmail.com

ΓΙΑ ΕΚΕΙΝΟΥΣ ΠΟΥ ΕΦΥΓΑΝ

ΣΤΟ ΝΙΚΟΛΑ ΚΑΣΔΑΓΛΗ

Από το Δήμαρχο Χριστ. Κορωναίο

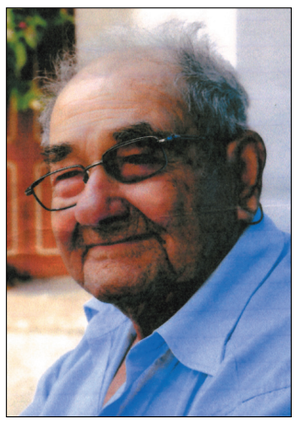

Αγαπητέ μου Νικόλα,

Είναι δύσκολη στιγμή για μένα, τούτη την ώρα να σου απευθύνω τον ύστατο χαιρετισμό, εκ, μέρους του Δήμου, που με ζήλο υπηρέτησες, ένα μέρος της ζωής σου. Με τη ψυχή βαθύτατα θλιμμένη, συγκεντρωθήκαμε όλοι εδώ, τα παιδιά σου, τα εγγόνια σου, τα δισέγγονά σου, οι φίλοι σου, για να σου απευθύνομε το ύστατο αντίο.

Να αποχαιρετίσομε για τελευταία φορά τον ειλικρινή και καλό φίλο, τον εξαίρετο άνθρωπο και οικογενειάρχη.

Η γειτονιά μας, ο Ποταμός, οι γείτονες θα σε θυμούνται για πάντα, τον περιφερειάρχη του Ποταμού, καθισμένο στο παγκάκι σου κάθε μέρα, χαμογελαστό και πάντα με το χιούμορ σου. Εγώ σε γνώρισα από κοντά, τα τελευταία χρόνια, πάνω στη φούρια του αγώνα, για αλλαγή στη Νίσυρο. Σε αγάπησα, όπως και όλοι που σε γνώριζαν, για την εντιμότητά σου και την ειλικρίνειά σου. Υπήρξες ένα αγωνιστής της ζωής, για να μεγαλώσεις την οικογένειά σου, άνθρωπος εργατικός και δημιουργικός. Σήμερα φεύγεις πλήρης ημερών. Από σήμερα γίνεσαι ένα με τη γη της Νισύρου, που αγάπησες. Όμως αφήνεις πίσω σου μια μεγάλη οικογένεια, που αποτελεί τη συνέχειά σου, αποτελεί ένα σπουδαίο κομμάτι της Κοινωνίας της Νισύρου.

Αιωνία σου η μνήμη, αγαπητέ μας Νικόλα.

ΣΤΗΝ ΑΝΝΑ ΜΙΧ. ΣΚΟΥΛΛΗ
Την Πρεσβυτέρα

Μια ακόμα από τις παλιές Νισυριές, μια σεβάσμια δέσποινα, η Πρεσβυτέρα Άννα Σκουλλή, σύζυγος του παπα-Μιχάλη, αποχαιρέτισε τα εγκόσμια και πήρε το δρόμο για την αιώνια κατοικία της. Κι έφυγε από τη ζωή, αφήνοντας πίσω της μνήμη μιας αφοσιωμένης συζύγου, που στάθηκε στο πλευρό του συζύγου της με σεβασμό και τιμή στο ιερό λειτούργημα, που του ανέθεσεν η Χάρις του Θεού, αλλά και στοργικής μάνας, η οποία έδωσε στην κοινωνία βλαστάρια, που τιμούν το όνομα της οικογένειάς τους, πιστά στις παρακαταθήκες και τις ηθικές αρχές, πάνω στις οποίες η ίδια φρόντισε να χαράξει την πορεία τους στη ζωή.

Η «παπαδιά» έφυγε νωρίς από τον Εμπορειό, ακολουθώντας τον παπα-Μιχάλη στα Κοσκινού της Ρόδου, όπου είχε διοριστεί εφημέριος. Εκεί έστησε το νοικοκυριό της, μεγάλωσε τα παιδιά της κι εκεί έζησε ως το τέλος της ζωής της, πάντα λιγομίλητη, αλλά και γλυκομίλητη και πάντα πιστή στη συμπεριφορά, που απέρρεε από το θείο δώρο, της ιδιότητας της πρεσβυτέρας, το οποίο της πρόσφερε ο Θεός. Όμως ποτέ δεν ξέχασε το χωριό της, τον Εμπορειό, εκεί που γεννήθηκε, μεγάλωσε, κι εκεί δημιούργησε την οικογένειά της. Γι' αυτό φρόντιζε κάθε καλοκαίρι, χέρι-χέρι με τον παπα- Μιχάλη να βρίσκονται εκεί, προσκυνητές απαραίτητα και στο μοναστήρι της Κυράς. Με την καλοσύνη της, με την καταδεκτικότητά της, με τη σεμνότητα και την ευγένεια του χαρακτήρα της είχε κερδίσει την αγάπη και την εκτίμηση της κοινωνίας μέσα στην οποία έζησε. Γι' αυτό και όλοι οι γνωστοί, φίλοι, συγγενείς έσπευσαν με θλίψη και πόνο, να της απευθύνουν το στερνό αντίο και να δεηθούν για την ανάπαυση της ψυχής της

Εύχομαι ο Θεός, που την κάλεσε κοντά του να της χαρίσει μια θέση εκεί όπου οι δίκαιοι αναπαύονται. Και να χαρίζει υπομονή και παρηγοριά στο σεβαστό μου παπα-Μιχάλη και στα παιδιά του.

Αιωνία της η μνήμη.

Γιάννης Διαμ. Χαρτοφύλης

ΣΤΟ ΓΙΩΡΓΟ ΣΑΚΕΛΛΑΡΙΔΗ
(του Τιμολέου)

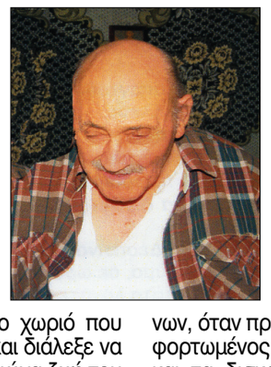

Έξι μήνες πλησιάζουν, αφότου έφυγε από τη ζωή, ο Γιώργος Σακελλαρίδης, του Τιμολέου, όπως τον ήξεραν και τον αποκαλούσαν οι συμπατριώτες του. Ένας θερμός πατριώτης, με καλοσύνη ψυχής, με ευγένεια χαρακτήρα, με την καρδιά γεμάτη από αγάπη για τα Νικιά, το χωριό που γεννήθηκε, μεγάλωσε και διάλεξε να περάσει όλη την ενός αιώνα ζωή του και να ζήσει εκεί όλες τις καλές και τις κακές μέρες που του επιφύλαξε η ζωή.

Τσαγκάρης ήταν στο επάγγελμά, αλλά ασχολείτο και με τη γεωργία και τη κτηνοτροφία, όμως το μεράκι και το ενδιαφέρον του ήταν πάντα στραμμένο στο Αναλόγιο του Ναού των Εισοδίων, όπου από μικρό παιδί πρόσφερε τις υπηρεσίες του, κοντά στους προκατόχους του, το Γιάκουμο και το Νικόλα. Αυτούς διαδέχθηκε και το δικό τους έργο συνέχισε όσο καιρό του επέτρεπαν οι δυνάμεις του. Εκεί τον συναντούσα κάθε φορά, που εκκλησιαζόμουν στην εκκλησία του χωριού και ζητούσε πάντα πληροφορίες για τους μεγάλους και γνωστούς ψάλτες της Αθήνας. Τελευταία μας συνάντηση ήταν σ' ένα πανηγύρι της Κυράς, όπου συμψάλλαμε στον Εσπερινό και καθισμένοι μετά στην πεζούλα, μου διηγόταν αναμνήσεις των παιδικών του χρόνων, όταν πρωί - πρωί ξυπόλυτος και φορτωμένος το δισάκκι, με τα βιβλία και τα δισκοπότηρα, ακολουθούσε τον παπα - Μιχάλη, για να λειτουργήσουν στο μοναστήρι.

Είχε πάθος με τη ψαλμωδία και μ' αυτή συντροφιά περνούσε τα τελευταία του, όταν κάποια κινητικά προβλήματα τον είχαν καθηλώσει στο κρεβάτι. Εκεί δεχόταν τη φροντίδα και την περιποίηση της Λουλουδιάς του, που με περισσή αγάπη και στοργή στεκόταν στο πλάι του, ως την ώρα που η ψυχή του πέταξε για τον ουρανό. Κι εκεί τώρα θα έχει όλο το χρόνο για να υμνεί και να δοξάζει τον Θεό, όπως έκαμνε και στην επίγεια ζωή του. Ας είναι αιωνία του η μνήμη. -

Γιάννης Διαμ. Χαρτοφύλης

ΚΟΙΝΩΝΙΚΑ

ΓΑΜΟΙ

- Ο Αριστείδης Σακελλαρίου και η Ιωάννα Αλεξ. Σφακιανού στη Νίσυρο.

ΒΑΠΤΙΣΕΙΣ

- Το αγοράκι του Αριστείδη και Ιωάννας Σακελλαρίου και ονομάστηκε Βασίλης.

ΘΑΝΑΤΟΙ

- Η Μαρία Νικ. Λοϊζου (από τα Νικιά) στην Αυστραλία.
- Ο Νίκος Χαρ. Μηνάς (από τα Νικιά) στη Ν. Υ.
- Ο Ιωάννης Φουρτούνης στους Πάλους.
- Η πρεσβυτέρα Άννα παπα-Μιχ. Σκουλλή στη Ρόδο.

ΑΠ' Ο,ΤΙ ΘΥΜΑΜΑΙ...

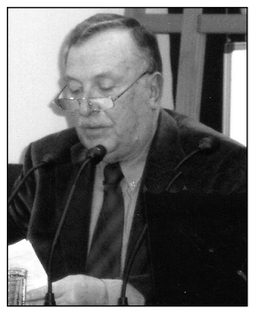

Από το

ΓΙΑΝΝΗ ΔΙΑΜ. ΧΑΡΤΟΦΥΛΗ

25η ΜΑΡΤΙΟΥ 1946

Η ΝΙΣΥΡΟΣ ΓΙΟΡΤΑΣΕ ΓΙΑ ΠΡΩΤΗ ΦΟΡΑ ΤΗΝ ΕΘΝ. ΕΠΕΤΕΙΟ

Αυστηρά, απάνθρωπα και ανελεύθερα ήταν τα μέτρα, που είχαν εφαρμόσει οι Ιταλοί κατακτητές στα Δωδεκάνησα, με στόχο να αποκόψουν τους κατοίκους από τις ρίζες τους και να τους απομακρύνουν από καθετί, που θύμιζε Ελλάδα. Και την πρώτη θέση ανάμεσα στα μέτρα αυτά κατείχε η απαγόρευση της διδασκαλίας στα σχολεία της Ελληνικής γλώσσας, της Ιστορίας, των Θρησκευτικών και κάθε άλλου στοιχείου, που θα έφερνε τους μαθητές σε επαφή με την Ελλάδα. Ήταν λοιπόν φυσικό, μαθητές τότε, να αγνοούμε παντελώς τα ηρωικά κατορθώματα και τους αγώνες των αγωνιστών του ‘ 21 για την απαλλαγή της Ελλάδος από τον Τουρκικό ζυγό. Μοναδική πληροφόρηση η σκιαγραφική γνώση για κάποιες ηρωικές μορφές, που παρουσιάζονταν μέσα στα παραμύθια της γιαγιάς ή από κάποια κάδρα, που στόλιζαν τους τοίχους των σπιτιών, ωσότου πέσουν κι αυτά θύμα της ιταλικής βαρβαρότητας. Μ’ αυτές λοιπόν τις γνώσεις μας βρήκε το άνοιγμα των Ελληνικών σχολείων και με τις ίδιες, λιγότερο εμπλουτισμένες από το μάθημα της ιστορίας, ετοιμαζόμασταν τώρα να γιορτάσουμε, για πρώτη φορά, την επέτειο της Εθνικής παλιγγενεσίας, μετά από άδεια που παρεχώρησαν οι νέοι κατακτητές των νησιών οι Άγγλοι. Κι ήταν η μοναδική τότε εορταζομένη εθνική επέτειος, αφού η 28η Οκτωβρίου δεν είχε ακόμα καθοριστεί, ενώ για τα Δωδεκάνησα δεν είχε ακόμα συντελεστεί η Ενσωμάτωσή τους στην Ελλάδα.

Καθώς πλησίαζε η μέρα του εορτασμού, οι δάσκαλοί μας φρόντιζαν να μας μυήσουν στο πνεύμα του εορτασμού και να μας διδάξουν αυτά που εντελώς αγνοούσαμε για τον αγώνα των Ελλήνων κατά των Τούρκων. Κι έτσι με ανεβασμένο το εθνικό φρόνημα και περήφανοι για τους προγόνους μας του 21, φτάσαμε στη μεγάλη μέρα του εορτασμού κι ένας οργασμός προετοιμασίας παρετηρείτο στην πλατεία της Ηλικιωμένης, έξω από το κτήριο της Λέσχης του «Γνωμαγόρα», (στη θέση όπου το σπίτι και το κατάστημα Βογιαζή σήμερα). Εκεί θα ήταν το επίκεντρο των εκδηλώσεων, γι’ αυτό και ο χώρος είχε διακοσμηθεί με γιρλάντες από μυρτιές και φοίνικες, με τους ήρωες του ’21 να κοσμούν τους τοίχους και με το δάπεδο στρωμένο από μυρτιές και μέρσινα. Η υπερυψωμένη βεράντα, όπου θα παρατάσσονταν οι επίσημοι έπλεε στα χρώματα του ουρανού και της θάλασσας, με την κυανόλευκη να κυματίζει ελεύθερα πια στο νησί, ενώ στο βάθος είχε στηθεί Μνημείο των Πεσόντων, ξύλινο κι σκεπασμένο με σεντόνι, που στην πρόσοψη έφερε παράσταση νεκρού στρατιώτη, έργο του δασκάλου Μανώλη Κρούσκου.

Φαντασμαγορική η εικόνα και η σκέψη πως τα Δωδεκάνησα αξιώθηκαν επιτέλους να γιορτάσουν ελεύθερα την μεγάλη αυτή μέρα του λυτρωμού συνέπαιρνε τον κόσμο και αναπτέρωνε τις ελπίδες και τις προσδοκίες του και για τη δική λευτεριά.

Την παραμονή της γιορτής και μόλις είχε αρχίσει να σουρουπώνει, όλοι οι μαθητές, σύμφωνα με τις οδηγίες των δασκάλων μας, συγκεντρωθήκαμε στην πλατεία, όπου μας μοιράστηκαν δαυλοί, σχηματίστηκε πομπή από μαθητές δασκάλους, αλλά και πολύ κόσμο, με επικεφαλής τον αείμνηστό διευθυντή των σχολείων Μάκη Κατσιματίδη και ξεκίνησε πορεία με λαμπαδηφορία, πρωτόγνωρη στα χρονικά του νησιού μας. Με τα επίκαιρα τραγούδια «Όλη Δόξα όλη χάρη Άγια μέρα ξημερώνει..., Μαύρη είν’ η νύχτα στα βουνά...» κ. α. διασχίσαμε όλους τους δρόμους, περάσαμε από γειτονιές με τα σπίτια όλα σημαιοστόλιστα, με τις πεζούλες ασβεστωμένες και με τον κόσμο να βγαίνει στις πόρτες με δάκρυα στα μάτια, να χειροκροτεί και να ζητωκραυγάζει, σε ένα ξέφρενο παραλήρημα και να ραίνει την πομπή με ανθόνερο και ροδοπέταλα. Ήταν σκηνές που απέπνεαν συγκίνηση και εθνικό παλμό, απηχούσαν τη λαχτάρα και τον προαιώνιο πόθο ενός σκλαβωμένου λαού, που για πολλούς αιώνες ζούσε με το όνειρο τέτοιων σιγμών.

Η πορεία ολοκληρώθηκε με την επιστροφή στον τόπο, απ’ όπου ξεκίνησε. Και εκεί αντικρίσαμε το Μνημείο να φωτίζεται από καντηλάκι και με τιμητική φρουρά δυο από τους Νισυρίους εθελοντές με τη στολή τους, που μόλις εκείνες τις μέρες είχαν απολυθεί και επέστρεψαν από το μέτωπο. Και η φρουρά εναλλασσομένη παρέμεινα όλη τη νύχτα. Την άλλη μέρα ο κόσμος ξύπνησε με τις χαρμόσυνες κωδωνοκρουσίες, που υποδέχτηκαν την ανατολή του ήλιου και παράλληλά χαιρέτισαν τον ερχομό της μεγάλης ημέρας. Και σε λίγη ώρα γέμισαν οι δρόμοι από κόσμο. Όλοι με τα γιορτινά τους ήθελαν να τιμήσουν την ημέρα. Γενική αργία, κανένας δεν λογάριασε το μεροκάματο, που θα έχανε, αρκεί να ήταν παρών στο εθνικό προσκλητήριο, για να τιμήσει με την παρουσία του τη μεγάλη μέρα και το νόημα που έφερε μαζί της Στον κατάμεστο από κόσμο ναό της Ποταμίτισσας, εψάλη στη συνέχεια Δοξολογία ως ευχαριστήρια δέηση για τη νίκη των Ελλήνων και την απελευθέρωσή τους από τον τουρκικό ζυγό, αλλά και ως παράκληση προς τον Ύψιστο για να χαρίσει σύντομα τη λευτεριά και στα Δωδεκάνησα. Μέσα σε κλίμα βαθειάς συγκίνησης και νεκρικής σιγής ο Δήμαρχος Πασχάλης Χριστοφόρου μίλησε για το νόημα της ημέρας, αναφέρθηκε σον υπέρ πάντων αγώνα των Ελλήνων, εξήρε τον ηρωισμό των αγωνιστών του ‘21 και ευχήθηκε να γιορτάσουν σύντομα και τα Δωδεκάνησα τη δική τους λευτεριάς. Κι αμέσως μετά η πομπή με επικεφαλής την Ελληνική Σημαία, που την έφεραν νέοι και νέες με τοπικές ενδυμασίες, έφτασε στην Ηλικιωμένη, στο χώρο του εορτασμού, όπου η ατμόσφαιρα ήταν εορταστική, με ένα κόσμο γεμάτο από ενθουσιασμό και εθνική περηφάνια και τα πάντα γύρω μύριζαν Ελλάδα, Ήταν η ατμόσφαιρα που επί αιώνες ονειρεύονταν οι Δωδεκανήσιοι και για την οποία βασανίστηκαν, διώχθηκαν, φυλακίστηκαν, ακόμα και το αίμα τους έχυσαν. Εκεί με δάκρυα στα μάτια κι άλλοι ακόμα και γονατιστοί καρακολούθησαν το τρισάγιο στη μνήμη των πεσόντων και ακολούθησε ο πανηγυρικός της ημέρας από το Διευθυντή των σχολείων καθηγητή Μάκη Κατσιματίδη. Ήταν ένας λόγος γεμάτος από εθνικό παλμό και προκάλεσε συγκίνηση και ασυγκράτητο ενθουσιασμό στον κόσμο, ο οποίος με μια ενδόμυχη ευχή άκουσε τον ομιλητή να κάμνει έκκληση προς του ισχυρούς της Γης και να επικαλείται τη δίκαιη κρίση και απόφασή τους, για την πραγματοποίηση των πόθων και των προσδοκιών του λαού της Δωδεκανήσου και την Ένωσή του με τη Μητέρα Πατρίδα. Ο ομιλητής κλείνοντας την ομιλία του, συνεχάρη τους Νισυρίους εθελοντές στρατιώτες, που μόλις είχαν απολυθεί και εξήρε την απόφασή τους να σπεύσουν, ως άξιοι απόγονοι των αγωνιστών του ’21, εις βοήθειαν της αγωνιζομένης Πατρίδας.

Η εκδήλωση συνεχίστηκε με απαγγελίες, από τους μαθητές των σχολείων, ποιημάτων, που διεκτραγωδούσαν τα δεινά των σκλαβωμένων Ελλήνων και εξυμνούσαν τον υπέρ της ελευθερίας αγώνα του. «Με μιας ανοίγει ο Ουρανός, τα σύννεφα μεριάζουν...» «Μέριασε βράχε να διαβώ...» «Πώς μας θωρείς ακίνητος, πού τρέχει ο λογισμός σου...» κι άλλα παρόμοια ενώ στο τέλος, μέσα σε νεκρική σιγή, μια ομάδα μαθητών, απάγγειλε το

« Στων Ψαρών την ολόμαυρη ράχη, περπατώντας η Δόξα μονάχη...». Ήταν πραγματικά μια μυσταγωγία κάτω από τα περήφανα βλέμματα των γονιών μας και μέσα σε ατμόσφαιρα ασυγκράτητων εκδηλώσεων του κόσμο. Η εκδήλωση τελείωσε με τον Εθνικό Ύμνο, που έψαλλε όλος ο κόσμος, χωρίς πια το φόβο του κατακτητή και χωρίς τον κίνδυνο να υποστεί τις ταλαιπωρίες και τα βασανιστήρια, που επί τόσα χρόνια δοκίμαζε.

ΟΙ ΔΩΔΕΚΑΝΗΣΙΟΙ ΤΗΣ ΑΘΗΝΑΣ ΤΙΜΗΣΑΝ ΤΗΝ ΕΝΣΩΜΑΤΩΣΗ

Με διήμερες γιορταστικές εκδηλώσεις τίμησαν οι Δωδεκανήσιοι της Αθήνας την 67η επέτειο της Ενσωμάτωσης των Δωδεκανήσων στην Ελλάδα και της λευτεριάς των νησιών μας από τους ποικιλώνυμους κατακτητές, που την κρατούσαν αιώνια σκλάβα.

Το Λάβαρο του Γνωματόρα μεταφέρεται στη Δοξολογία

Το Σάββατο 14 Μαρτίου, με οργανώτρια την Ομοσπονδία Δωδεκανησιακών Σωματείων, έγινε, στην αίθουσα του ΟΛΠ στον Πειραιά, η παρουσίαση πλούσιου καλλιτεχνικού προγράμματος, με τοπικούς χορούς των νησιών μας, που τους απέδωσαν με εξαιρετική επιτυχία τα χορευτικά συγκροτήματα των επιμέρους Συλλόγων, με τοπικές ενδυμασίες και υπό τους ήχους Δωδεκανησιακών μουσικών συγκροτημάτων. Ήταν μια λαμπρή εκδήλωση, την οποία τίμησαν με την παρουσία τους ο Μητροπολίτης Προικονήσου Ιωσήφ, ως εκπρόσωπος του Οικουμενικού Πατριάρχου Βαρθολομαίου, ο Περιφερειάρχης Ν. Αιγαίου Γ. Χατζημάρκος και ο Αντιπεριφερειάρχης Φ. Ζαννετίδης, εκπρόσωποι της Περιφέρειας Αττικής και του Δήμου Πειραιά, ο βουλευτής Δωδεκανήσου Ηλ. Καματερός, ο πρώην Υπουργός Αριστ. Παυλίδης, οι διοικήσεις των δωδεκανησιακών συλλόγων, εκπρόσωποι Κυκλαδικών σωματείων και πλήθος κόσμου, που κατέκλυσε την αίθουσα. Προς τους παριστάμενους απηύθυνε χαιρετισμό και μετέφερε την ευλογία του Οικουμενικού Πατριάρχου ο Μητροπολίτης Ιωσήφ, ενώ χαιρέτισε και ευχαρίστησε τους παρισταμένους, αλλά και όσους συνεργάστηκαν για την οργάνωση των εκδηλώσεων, ο Πρόεδρος της Ομοσπονδίας Γιάννης Φραγκούλης. Στη διάρκεια της εκδήλωσης έγινε προβολή ντοκιμαντέρ με θέμα τον Παροικιακό Δωδκανησιακό Τύπο.

Την επομένη, Κυριακή 15 Μαρτίου, εψάλη πανηγυρική Δοξολογία στο Ναό του Αγίου Γεωργίου Καρύτση, στην οποία χοροστάτησε ο εκπρόσωπος του Πατριάρχου Μητροπολίτης Προικονήσου Ιωσήφ. , ενώ στο τέλος εξεφώνησε τον πανηγυρικό της ημέρας ο καθηγητής Ζαφ. Καυκαλίδης. Παρέστησαν ο βουλευτής και πρώην Υπουργός Δ. Κρεμαστινός, ο Γ. Γραμματέας Αιγαίουτ Ν. Ζωίδης, εκπρόσωποι της Περιφερειάρχου Αττικής Ρένας Δούρου και του Δημάρχου Πειραιά, ο Γ. Γραμματέας του Ομίλου Κρητών Αττικής Γ. Κυπριωτάκης, εκπρόσωποι του πνευματικού κόσμου της παροικίας, τα διοικητικά συμβούλια των επιμέρους δωδεκανησιακών συλλόγων και πλήθος κόσμου. Μετά τη Δοξολογία σχηματίστηκε πομπή με επικεφαλής την μπάντα του Δήμου Αθηναίων και προπορευόμενα τα Λάβαρα της Ομοσπονδίας και των Συλλόγων, που έφεραν νέοι και νέες με τοπικές ενδυμασίες. Η πομπή δια μέσου της οδού Σταδίου και της Πλατείας Συντάγματος έφτασε στο Μνημείο του Αγνώστου Στρατιώτου, όπου κατατέθηκαν στεφάνια και με την ανάκρουση του Εθνικού Ύμνου περατώθηκε η εκδήλωση.

Νισυροπούλες στην τιμητική συνοδεία του Λαβάρου της Ομοσπονδίας

«Ο ΓΝΩΜΑΓΟΡΑΣ» ΠΑΡΩΝ ΣΤΙΣ ΕΚΔΗΛΩΣΕΙΣ

Κι εφέτος η παρουσία του Συλλόγου μας «Γνωμαγόρα», στις εκδηλώσεις ήταν ενεργός και ουσιαστική. Το χορευτικό του Συλλόγου, που το αποτελούσαν νέοι και νέες της παροικίας μας, παρουσίασε με λεβεντιά, με χάρη και με εξαιρετικήν επιτυχία τους Νισύρικους χορούς και καταχειροκροτήθηκε. Αντιπροσωπεία της νεολαίας μας μετείχε στους παραστάτες του λαβάρου της Ομοσπονδίας, ενώ το λάβαρο του «Γνωμαγόρα» κατείχε περίοπτη θέση ανάμεσα στο πλήθος των λαβάρων των άλλων συλλόγων, που πήραν μέρος στη Δοξολογία και στην πομπή. Παρόντες στις εκδηλώσεις ο Πρόεδρος Οδυσ. Σακελλαρίδης και μέλη του Δ. Σ. αλλά και πολλά μέλη της παροικίας μας, που ήρθαν για να συνεορτάσουν τη μεγάλη μέρα της λευτεριάς. Ενώ στην οργάνωση των εκδηλώσεων πρόσφερε και πάλι τις υπηρεσίες της και την αμέριστη βοήθειά της η Άννα Βλέσσα - Κορωναίου, ως εκπρόσωπος του «Γνωμαγόρα» στην Ομοσπονδία, ενώ με το ίδιο ενδιαφέρον φρόντισε η ίδια για την προετοιμασία του χορευτικού τμήματος του Συλλόγου μας, με τη συμπαράσταση της κόρης της Θεοδώρας.

Εντυπωσίασε φέτος η Νισύρικη Σούστα που τη χόρεψαν τα νιάτα της παροικίας μας

Το Δ. Σ. του Συλλόγου τους εκφράζει και δημόσια τις ευχαριστίες του και τα συγχαρητήριά του, όπως επίσης και στο χορευτικό τμήμα, που το αποτελούσαν:

Δημ. Λογοθέτης, Γιώργος Μπίλλης, Νίκος Βεζιρόγλου, Γιάννης Μ. Χαρτοφύλης, Νίκος Γερασίμου, Άννα Βλάσσα Κορωναίου, Μαρία Βλέσσα, Θεοδώρα Βλέσσα, Πόπη Καβαλιώτη, Ειρ. Κατσιματίδη, Δήμητρα Σφακιανού, Μαρία Βεζιρόγλου, Μαρία - Πόπη Σταυριανάκη, Νικολέτα Χαρίτου, Μαρία Λιάτσου, Φλώρα Πατρίκη.

ΑΠΡΟΒΛΕΠΤΕΣ ΕΞΕΛΙΞΕΙΣ ΣΤΑ ΕΡΓΑ ΤΟΥ ΟΞΟΥ

ΑΠΑΙΤΕΙΤΑΙ ΑΛΛΑΓΗ ΤΗΣ ΜΕΛΕΤΗΣ

Ανησυχητικά είναι τα νέα που μας έρχονται, όσον αφορά την πορεία του έργου στερέωσης του Οξού, προς την πλευρά των Χοχλάκων.

Οι εργασίες, όπως είναι γνωστό έχουν διακοπεί από τετραμήνου, γι’ αυτό και πραγματοποιήθηκε η επιτόπου εξέταση της κατάστασης από κλιμάκιο αποτελούμενο από το συντάκτη της μελέτης καθηγητή Ευθ. Λέκκα, τον εργολάβο του έργου Νικ. Μαλτέζο και δύο Μηχανικούς της Περιφέρειας, με την παρουσία του Επάρχου Γεώρ. Χαλκιδιού, του Δημάρχου Χριστ. Κορωναίου, του Αντιδημάρχου Βαγ. Μελαχροινάκη και τριών δημοτικών συμβούλων. Μετά τον διενεργηθέντα έλεγχο, ο καθηγητής Ευθ. Λέκκας δήλωσε :

«Δεν μπορούσαμε να προβλέψομε τα πετρώματα του εσωτερικού χώρου του Οξού. Περιμέναμε πετρώματα πιο σταθερά, αλλά βρήκαμε πετρώματα πυροκλαστικά. Το χάλασμα της εξωτερικής επιφάνειας του Οξού, είχε στόχο την εκκαθάριση από χαλαρές μάζες, αλλά δημιουργήθηκε πρόβλημα. Τώρα χρειάζονται μικρές παρεμβάσεις. Με βάση αυτά τα στοιχεία η μελέτη αλλάζει. Οι αγκυρώσεις δε γίνονται. Θα γίνουν μόνο τα τοιχία».

Μετά και από τη δήλωση του εργολάβου, ότι δεν επαρκούν τα χρήματα για την ολοκλήρωση του έργου, όπως έχει σχεδιαστεί αποφασίστηκε όπως επαναρχίσουν οι εργασίες για την κατασκευή

στεγάστρου στο σημείο πρόσβασης στους Χοχλάκους και η κατασκευή τοιχίων για την προστασία του μονοπατιού διέλευσης του κοινού. Παρεμβαίνοντας ο Δήμαρχος ζήτησε να έχουν τελειώσει οι εργασίες ως τις 15 Ιουνίου, ή εφ’ όσο δεν είναι δυνατό, να διακοπούν ως το τέλος Αυγούστου, ώστε να καταστεί δυνατή η διέλευση των λουομένων στη διάρκεια του καλοκαιριού. Πρότεινε ακόμα να τοποθετηθεί πλέγμα, για προστασία από τις τυχόν βραχοπτώσεις. Για την πορεία των εργασιών θα πραγματοποιηθεί νέα συνάντηση στις 28 Μαΐου, , ενώ θα ζητηθεί από την αρμόδια Διαχειρι-

ΜΕ ΠΡΩΤΟΒΟΥΛΙΑ ΤΟΥ ΔΗΜΑΡΧΟΥ ΝΙΣΥΡΙΩΝ

ΣΥΣΤΑΣΗ ΣΥΝΔΕΣΜΟΥ ΔΗΜ. ΕΠΙΧΕΙΡΗΣΕΩΝ ΑΦΑΛΑΤΩΣΗΣ

Πρωτοβουλία για τη δημιουργία Συνδέσμου των νησιωτικών Δήμων, που υδροδοτούνται με το σύστημα αφαλάτωσης, πήρε ο Δήμαρχος Χριστοφής Κορωναίος.

Σε επιστολή του προς τους 20 νησιωτικούς Δήμους, που εξυπηρετούνται με την αφαλάτωση, αναφέρεται στα κοινά προβλήματα και στις δυσκολίες, που σε καθημερινή βάση αντιμετωπίζει το σύστημα, αλλά και στην αδυναμία επιβίωσης των αντίστοιχων δημοτικών εταιρειών, λόγω του υψηλού κόστους λειτουργίας των μονάδων και των χαμηλών εσόδων τους, προβλήματα, που καθιστούν επιβεβλημένη την κρατική οικονομική συνδρομή, για να μπορέσουν οι κάτοικοι των νησιών να απολαμβάνουν το βασικό αγαθό του νερού. Και τους καλεί να συμφωνήσουν και να συμμετάσχουν ενεργά στη δημιουργία φορέα, ο οποίος θα συντονίζει τις προσπάθειες για την εξεύρεση λύσεων στα προαναφερθέντα προβλήματα και θα μεριμνά για τις ανάγκες και τα δικαιώματα των Δήμων, όσον αφορά τις σχέσεις τόσο με την Πολιτεία όσο και με την κοινωνία.

Όπως είναι γνωστό, η Νίσυρος είναι πρωτοπόρος στον τομέα της ύδρευσης, μέσω του συστήματος της αφαλάτωσης και επομένως οι δυσκολίες και τα προβλήματα, που αναφέρει ο Δήμαρχος, είναι απόρροια της καθημερινής εμπειρίας, με κυριότερη την οικονομική δυσπραγία, που αντιμετωπίζει η αρμόδια δημοτική επιχείρηση.

Όπως κι άλλη φορά είχαμε την ευκαιρία να σημειώσουμε, το μέλλον της επιχείρησης δεν διαφαίνεται ευοίωνο, εφ’ όσο δεν εξασφαλιστούν η μείωση του κόστους παραγωγής νερού και η κρατική επιδότηση, περιπτώσεις στις οποίες θα συμβάλει θετικά μια συντονισμένη παρέμβαση, μέσω του υπό σύσταση φορέα.

GREEN AND BLUE

ΨΑΡΕΜΑ - ΚΥΝΗΓΙ - ΝΑΥΤΙΛΙΑΚΑ ΕΙΔΗ - ΕΙΔΗ PET SHOP

Επώνυμα είδη στις καλύτερες τιμές

ΠΟΠΗ ΣΑΚΚΑΛΗ – ΧΑΡΤΟΦΥΛΗ

Νίσυρος, τηλ. 22420-31218

ΝΙΣΥΡΙΚΑ ΜΑΝΤΑΤΑ

ΑΠΟ ΤΗΝ ΕΤΑΙΡΕΙΑ VITEX

ΠΡΟΣΦΟΡΑ ΠΛΑΣΤΙΚΟΥ ΧΡΩΜΑΤΟΣ ΣΤΟ ΔΗΜΟ

Ποσότητα 660 κιλών (44 δοχεία 15κιλα) πλαστικού χρώματος προσέφερε στο Δήμο η γνωστή εταιρεία χρωμάτων VITEX των αδελφών Γιαννίδη. Η προσφορά έγινε μέσω του Καταστήματος ΠΡΩΤΟΝ του Γιάννη Πάχου, ο οποίος διατηρεί την αντιπροσωπεία των προϊόντων της VITEX στη Νίσυρο, αποτελεί δε αναγνώριση και συμβολή στην προσπάθεια, που έχει αναλάβει ο Δήμος για συντήρηση και ευπρεπισμό των δημοτικών κτηριακών εγκαταστάσεων. Το χρώμα έχει ήδη παραληφθεί από το Δήμο, ο οποίος ευχαρίστησε τους αδελφούς Γιαννίδη για τη δωρεά τους αυτή, η οποία αποτελεί ένα ακόμα δείγμα της αγάπης και του ενδιαφέροντός τους για τη Νίσυρο, στην οποία βρίσκονται οι ρίζες τους.

ΓΙΑ ΤΗ ΔΙΕΚΔΙΚΗΣΗ ΤΗΣ «ΠΟΡΤΑΣ»

ΑΝΕΒΛΗΘΗ Η ΕΚΔΙΚΑΣΗ ΠΡΟΣΦΥΓΗΣ

Στην επικαιρότητα και πάλι το γνωστό θέμα της πλατείας των Νικιών, της «Πόρτας», μέρους της οποίας την κυριότητα διεκδικεί, όπως είναι γνωστό, ιδιώτης κάτοικος του χωριού. Από ομάδα κατοίκων του χωριού έγινε προσφυγή στο Πρωτοδικείο Κω, με την οποία εζητείτο να τους αναγνωριστεί το δικαίωμα χρήσης της πλατείας, αφού η διεκδίκηση του δικαιώματος κυριότητας ανήκε στο Δήμο, πράγμα για το οποίο η προηγούμενη δημοτική αρχή, σύμφωνα με δηλώσεις αρμοδίων, δεν ενδιεφέρθη.

Η υπόθεση επρόκειτο να εκδικαστεί την 18η Μαρτίου, επειδή όμως η νέα δημοτική αρχή, σε αντίθεση με την προκάτοχό της, είχε καταθέσει αγωγή, διεκδικώντας υπέρ του Δήμου την κυριότητα της πλατείας, το δικαστήριο ανεβλήθη, προκειμένου να συνεκδικαστούν και οι δυο προσφυγές σε νέα δικάσιμο. Όπως δήλωσε ο Δήμαρχος Χριστοφής Κορωναίος, είναι αποφασισμένος να διεκδικήσει με κάθε νόμιμο μέσο και να διασφαλίσει τα κυριαρχικά δικαιώματα του Δήμου, τόσο στην Πλατεία Νικιών, όσο και σε κάθε άλλη περίπτωση, που αυτά αμφισβητούνται ή απειλούνται.

ΠΥΡΚΑΪΑ ΕΚΔΗΛΩΘΗΚΕ ΣΕ ΣΠΙΤΙ ΣΤΟ ΑΥΛΑΚΙ

ΠΛΗΡΟΦΟΡΙΕΣ ΜΙΛΟΥΝ ΓΙΑ ΕΜΠΡΗΣΜΟ

Πυρκαϊά εκδηλώθηκε στο σπίτι του Δημήτρη Χατζηκώστα στο Αυλάκι, στο οποίο προκάλεσε σοβαρές ζημιές. Όπως δήλωσαν αυτοί που προσέτρεξαν για την κατάσβεσή της, όλες οι ενδείξεις οδηγούν σε εμπρησμό, αφού η εξωτερική πόρτα βρέθηκε παραβιασμένη και η κλειδαριά πεταμένη στο πάτωμα. Για τα αίτια της φωτιάς και τον εντοπισμό τυχόν υπευθύνων, διεξάγεται έρευνα από τις αρμόδιες αρχές. Το σπίτι, όπως είναι γνωστό, είναι το μοναδικό στην περιοχή του Αυλακίου και παρέμενε κλειστό, αφού εχρησιμοποιείτο ως θερινή κατοικία από τον ιδιοκτήτη και την οικογένειά του, η οποία διαμένει μόνιμα στην Κω.

Με λίγα λόγια

- ✓ Πυροσβεστικό όχημα δώρισε στο Δήμο η Διοίκηση του Πυροσβεστικού Σώματος, για τις ανάγκες της εθελοντικής πυροσβεστικής Ομάδας Νισύρου.
- ✓ Από το δημοτικό συμβούλιο ελήφθη απόφαση και απεστάλη στο ΓΕΣ για την αλλαγή του ονόματος στη στρατιωτική μονάδα Νισύρου.
- ✓ Από το Δήμο Νισυρίων θα προσληφθούν για τις ανάγκες της θερινής περιόδου 8 εργάτες καθαριότητας και 2 οδηγοί οχημάτων, με 8μηνη σύμβαση ιδιωτικού δικαίου.
- ✓ Ευρείας έκτασης εργασίες καθαρισμού και επέκτασης έγιναν στο αποχετευτικό δίκτυο Μανδρακίου, καθώς και ευπρεπισμός και ανακαίνιση στις δημοτικές τουαλέτες της Ηλικιωμένης. Οι εργασίες εκτελέστηκαν από το συνεργείο του Δήμου.
- ✓ Στην περιοχή του Τρούλου στο Μανδράκι και στους Πάλους έχουν αρχίσει εργασίες δημιουργίας χώρων, για τη στάθμευση αυτοκινήτων, μετά τα νέα μέτρα κυκλοφορίας, που καθόρισε το δημοτ. συμβούλιο.
- ✓ Ενόψει της νέας τουριστικής περιόδου, έχουν αναληφθεί εργασίες ανακαίνισης, εκσυγχρονισμού και εν γένει επισκευών στις εγκαταστάσεις των Λουτρών και του δημοτικού Ξενώνα.

ΚΑΤΕΠΛΕΥΣΕ ΣΤΗ ΝΙΣΥΡΟ ΤΟ «ΠΑΝΑΓΙΑ ΣΠΗΛΙΑΝΗ»

ΕΧΕΙ ΕΠΑΝΑΡΧΙΣΕΙ ΤΑ ΔΡΟΜΟΛΟΓΙΑ ΤΟΥ

Ανήμερα του Πάσχα κατέπλευσε στο λιμάνι της Νισύρου το πλοίο ΠΑΝΑΓΙΑ ΣΠΗΛΙΑΝΗ, το οποίο όπως είναι γνωστό, επί δυο και πλέον μήνες, βρισκόταν σε ναυπηγείο του Περάματος, για επισκευή των ζημιών, που του προκάλεσε η κακοκαιρία, η οποία είχε ενσκήψει στο λιμάνι της Νισύρου, όπου ήταν ελλιμενισμένο.

Η απουσία του πλοίου από τη Νίσυρο είχε προκαλέσει σοβαρά προβλήματα στη συγκοινωνία του νησιού, αφού το πλοίο που το είχε αντικαταστήσει δεν πληρούσε τις προϋποθέσεις για την κάλυψη όλων των συμβατικών του υποχρεώσεων.

Το ΠΑΝΑΓΙΑ ΣΠΗΛΙΑΝΗ επισκευασμένο, συντηρημένο και με αλλαγή χρώματος επανήρχισε ήδη τα δρομολόγιά του και η εξυπηρέτηση της καθημερινής συγκοινωνίας της Νισύρου με την Κω ξαναβρήκε τον παλιό της ρυθμό.

«ΜΑΥΡΗ ΤΡΥΠΑ» ΣΤΗ ΔΙΑΧΕΙΡΙΣΗ ΤΗΣ ΔΗ.ΤΟΥΡ.Ε.Ν

ΔΙΕΝΕΡΓΕΙΤΑΙ ΕΔΕ

Όπως δημοσιεύθηκε στην εφημερίδα «Ροδιακή», έλλειμμα 13.200 ευρώ διεπιστώθη στη διαχείριση της ΔΗΤΟΥΡΕΝ, κατά την παραλαβή του νέου Διοικ. Συμβουλίου. Επειδή δεν είναι δυνατό να εντοπιστεί ο χρόνος δημιουργίας του ελλείμματος, ούτε και ο κατά Νόμον υπεύθυνος, διετάχθη από το Δήμο η διενέργεια ΕΔΕ, η οποία, κατά την ώρα, που γράφονται αυτές οι γραμμές, βρίσκεται σε εξέλιξη και εφ' όσο προκύψουν ευθύνες, το θέμα θα παραπεμφθεί στη δικαιοσύνη. Βασικός μέτοχος της ΔΗΤΟΥΡΕΝ (δημοτική τουριστική επιχείρηση Νισύρου), όπως είναι γνωστό είναι ο Δήμος Νισυρίων, ο οποίος μετέχει με ποσοστό 99, 47%. Και σκοπός της επιχείρησης είναι η διαχείριση της λειτουργίας του δημοτικού Ξενώνα και των δημοτικών Λουτρών.

Με τη φροντίδα του Ιδρύματος «Σταύρος Νιάρχος»

ΚΛΙΜΑΚΙΟ ΕΙΔΙΚΕΥΜΕΝΩΝ ΓΙΑΤΡΩΝ ΣΤΗ ΝΙΣΥΡΟ

Κλιμάκιο από ειδικευμένους γιατρούς, επισκέφτηκε με μέριμνα του ιδρύματος «Σταύρος Νιάρχος», τη Νίσυρο, για εξέταση και έλεγχο της υγείας των ασθενών του νησιού.

Το κλιμάκιο συνοδευόταν από αυτοκίνητα, ειδικά διαμορφωμένα σε ιατρεία και ιατρικά εργαστήρια, στα οποία γινόταν η εξέταση. Ήταν μια κίνηση, που εντάσσεται στα πλαίσια του προγράμματος κοινωνικής φροντίδας του Ιδρύματος προς τα μικρά νησιά και τις απομονωμένες περιοχές της χώρας. Οι κάτοικοι του νησιού μας, έσπευσαν να επωφεληθούν της ευκαιρίας και να συμβουλευθούν τους ειδικούς για τα προβλήματα, που ο καθένας αντιμετωπίζει και να λάβουν την δέουσα φαρμακευτική αγωγή.

Μπορεί οι έκτακτες αυτές επισκέψεις να μη λύνουν το πρόβλημα, που ιδιαίτερα τον τελευταίο καιρό απασχολεί έντονα το νησί, με την παρουσία ενός μόνο γιατρού και με επί μακρόν κενή τη δεύτερη οργανική θέση, όμως ανυψώνει το ηθικό των κατοίκων και αμβλύνει την ανασφάλεια, από την οποία διακατέχονται ιδιαίτερα τους χειμερινούς μήνες. Και βέβαια σε καμιά περίπτωση δε μειώνει την εμπιστοσύνη τους προς τη μόνιμη γιατρό του νησιού, η οποία βρίσκεται πάντα κοντά τους, γνωρίζει το ιστορικό του καθενός και της καθεμιάς, παρακολουθεί και ελέγχει την πορεία του κάθε προβλήματος και αναλόγως παίρνει τα ενδεδειγμένα μέτρα.

ΧΩΡΙΣ ΑΔΕΙΑ ΛΕΙΤΟΥΡΓΟΥΣΕ Ο ΠΑΙΔΙΚΟΣ ΣΤΑΘΜΟΣ

ΠΡΟΒΛΗΜΑΤΑ ΑΠΟ ΤΗΝ ΠΡΟΣΩΡΙΝΗ ΔΙΑΚΟΠΗ ΛΕΙΤΟΥΡΓΙΑΣ ΤΟΥ

Χωρίς την προβλεπομένη άδεια λειτουργούσε ως τώρα ο Δημοτικός Παιδικός Σταθμός Νισύρου. Γι' αυτό η νέα δημοτική αρχή, διέκοψε προσωρινά τη λειτουργία του και προέβη στις απαιτούμενες διαδικασίες προκειμένου να αντιμετωπιστεί η παρανομία και να επαναλειτουργήσει νόμιμα και κανονικά ο σταθμός. Φαίνεται όμως πως το θέμα έχει εμπλακεί στα γνωστά γρανάζια της γραφειοκρατίας, με αποτέλεσμα η καθυστέρηση λειτουργίας του σταθμού να δημιουργεί σοβαρό πρόβλημα σε εργαζόμενες μητέρες, που δεν έχουν πού να εμπιστευτούν τα παιδιά τους.

Εκφράζοντας τη δυσφορία τους για την καθυστέρηση, επισημαίνουν σε δηλώσεις τους πως, σε κάθε πολιτισμένη κοινωνία έχει προτεραιότητα η προστασία του παιδιού και η διευκόλυνση των εργαζομένων μητέρων. Και ζητούν από το Δήμο κατανόηση και επίσπευση των διαδικασιών για σύντομη και ικανοποιητική λύση του προβλήματος. Όπως δήλωσε σχετικά ο Δήμαρχος, έχει ασκήσει, για το θέμα αυτό, πίεση προς την Περιφέρεια και αναμένει σύντομα τη σχετική έγκριση.

ΝΙΣΥΡΙΟΙ ΔΩΡΗΤΕΣ ΚΑΙ ΕΥΕΡΓΕΤΕΣ

ΧΕΙΡΟΝΟΜΙΑ ΕΥΓΕΝΙΚΗ ΧΩΡΙΣ ΤΙΜΗ ΚΑΙ ΑΝΑΓΝΩΡΙΣΗ

Επανερχόμεθα σε παλαιότερη και πολλάκις διατυπωθείσαν πρότασή μας, για την υποχρέωση απονομής μεταθανάτιας τιμής στους κατά καιρούς δωρητές του Δήμου, αλλά και της Μονής της Σπηλιανής. Από πολλούς Δήμους της Χώρας έχει καθιερωθεί μια μέρα, στην περίοδο της Σαρακοστής και κατά προτίμηση το πρώτο Σάββατο των νηστειών, ως ημέρα των νεκρών.

Κι αυτή την ημέρα τελείται Μνημόσυνο εις μνήμη όλων των δωρητών και ευεργετών των Δήμων, ώστε και η προσφορά τους να μη ξεχνιέται και το παράδειγμά τους να μεταβιβάζεται στις καινούργιες γενιές. Στη Νίσυρο, όπως είναι γνωστό, τόσο ο Δήμος όσο και το μοναστήρι της Σπηλιανής έχουν γίνει δέκτες πάμπολλων δωρεών, από Νισυρίους που φεύγοντας από τη ζωή, προτίμησαν να προσφέρουν ό, τι κινητό και ακίνητο διέθεταν, είτε ως ευχαριστία προς τη Μεγαλόχαρη, στην οποία μάλιστα δώριζαν και αρμαθιές ολόκληρες με χρυσαφικά, είτε ως οικονομική ενίσχυση στο Δήμο. Και είχεν αξία αυτή η προσφορά, ιδιαίτερα στα χρόνια, που η Νισύρικη Γη απέδιδε καρπούς, γι' αυτό και η Παναγιά η Σπηλιανή εθεωρείτο τότε η «πρώτη νοικοκυρά», του νησιού, από άποψη κτηματικής περιουσίας. Σήμερα γίνεται ευρεία χρήση πολλών από αυτές τις δωρεές, ιδιαίτερα κτηριακών εγκαταστάσεων, όμως όχι μόνο οι δωρεές, αλλά ακόμα και τα ονόματα των δωρητών πάνε να ξεχαστούν. Για παράδειγμα αναφέρεται η περίπτωση του Ζωσιμοπούλειου, που τυγχάνει ευρύτατης χρήσης κι όμως κανένας δεν γνωρίζει το Δημήτρη το Ζώσιμο.

Κανένας από τους προαναφερθέντες δεν απέβλεψε σε τιμές και επιβραβεύσεις για την προσφορά του, αντίθετα μάλιστα πολλοί φρόντιζαν να μη γίνεται καν λόγος γι' αυτή. Όμως αυτό δεν απαλλάσσει τους δωρεοδόχους από την υποχρέωση της τέλεσης ενός απλού μνημοσύνου, εις μνήμη των δωρητών και αναγνώριση και τιμή της προσφοράς τους. Κι αυτή την ημέρα ας ακουστούν και δυο λόγια για τον καθένα από τους τιμωμένους, προς ενημέρωση και παραδειγματισμό, αλλά και ως συνδετικός κρίκος ανάμεσα στο χθες και στο σήμερα.

Δεν είναι η πρώτη φορά, που η εφημερίδα επισημαίνει την παράλειψη και προκαλεί εντύπωση το γεγονός ότι κάθε φορά η πρόταση αγνοείται και πεισματικά απορρίπτεται. Ίσως αυτή τη φορά να τύχει θετικότερης υποδοχής.

Ο ΠΕΡΙΟΡΙΣΜΟΣ ΤΗΣ ΑΝΕΞΕΛΕΓΚΤΗΣ ΒΟΣΚΗΣΗΣ

ΚΑΙ Η ΠΡΟΣΤΑΣΙΑ ΤΟΥ ΦΥΣΙΚΟΥ ΟΙΚΟΣΥΣΤΗΜΑΤΟΣ

Ερώτηση από το Βουλευτή Μ. Κόνσολα

Στην ανεξέλεγκτη βόσκηση των ζώων στα νησιά και στην καταστροφή, που επέρχεται στο κατά τόπους φυσικό οικοσύστημα, αναφέρεται ερώτηση που υπέβαλε ο Βουλευτής Μάνος Κόνσολας για τους Υπουργούς Περιβάλλοντος και Αγροτικής Ανάπτυξης, τους οποίους ερωτά για το τι μέτρα προτίθενται να πάρουν, για την αντιμετώπιση του προβλήματος και την προστασία του φυσικού περιβάλλοντος.

Όπως αναφέρει ο κ. Κόνσολας, το θέμα έχει λάβει εκρηκτικές διαστάσεις, καθώς ο αριθμός των αδέσποτων ζώων υπερβαίνει κατά πολύ την βοσκοϊκανότητα κάθε νησιού. Η ανάθεση του ελέγχου και της περισυλλογής των ζώων στην τοπική αυτοδιοίκηση δεν είναι δυνατό να αποδώσει, αφού δεν έχουν διατεθεί και οι αναγκαίοι οικονομικοί πόροι. Γι' αυτό επιβάλλεται η άμεση αντιμετώπισή του με λύσεις μόνιμες και βιώσιμες, που θα προστατεύουν το οικοσύστημα, αλλά δεν θα είναι και εξοντωτικές για τους κτηνοτρόφους. Ως τέτοια λύση προτείνει τον καθορισμό βοσκοτόπων με παράλληλη καταγραφή και επίτευξη ισορροπίας μεταξύ αριθμού ζώων και βοσκοϊκανότητας κάθε νησιού, καθώς και την παροχή κινήτρων για την δημιουργία υποδομής για ενσταυλισμένη κτηνοτροφία.

Με απόφαση του δημοτικού συμβουλίου

ΠΕΡΙΟΡΙΖΕΤΑΙ Ο ΧΡΟΝΟΣ ΚΥΝΗΓΕΤΙΚΗΣ ΠΕΡΙΟΔΟΥ

Ευρείας αποδοχής έτυχε η απόφαση του δημοτικού συμβουλίου, με την οποία καθορίζεται νέα κυνηγετική περίοδος για τη Νίσυρο, από την 1η Οκτωβρίου ως το τέλος Νοεμβρίου, καθημερινά για την πέρδικα και με ανώτατο όριο τρεις πέρδικες την ημέρα, ενώ για τα υπόλοιπα θηράματα θα επιτρέπεται μόνο κάθε Τετάρτη και Κυριακή.

Η απόφαση αυτή θα αποβεί ευεργετική για την τουριστική κίνηση του νησιού, αφού θα απαλλάξει τους τουρίστες, που επισκέπτονται τη Νίσυρο μέχρι το τέλος Σεπτεμβρίου, τόσο από τους θορύβους των ομοβροντιών, όσο και από τον κίνδυνο που διατρέχει η ζωή όσων αρέσκονται σε εξοχικούς περιπάτους. Είν' αλήθεια πως η ανεξέλεγκτη επέλαση κυνηγών στη Νίσυρο δημιουργεί σοβαρά, κάθε χρόνο, προβλήματα, διαταράσσει τη ζωή του νησιού, αλλά και προκαλεί σοβαρές καταστροφές στη φτερωτή του πανίδα. Γι' αυτό η απόφαση του δημοτικού συμβουλίου θα πρέπει να αποτελέσει την απαρχή λήψης και άλλων αποφάσεων, ώστε να εξεταστούν και να αναθεωρηθούν και άλλες, σχετικές με το θέμα, παράμετροι, που να φτάνουν αν όχι στην παντελή απαγόρευση, τουλάχιστο στον περιορισμό, έστω ανά διετία, του κυνηγίου.

ΟΙ ΑΝΑΓΚΕΣ ΤΩΝ ΛΙΜΑΝΙΩΝ ΝΙΣΥΡΟΥ ΣΤΟΝΠΡΟΫΠΟΛΟΓΙΣΜΟ ΤΟΥ ΛΙΜΕΝΙΚΟΥ ΤΑΜΕΙΟΥ

Στη συνεδρίαση του Λιμενικού Ταμείου Κω, Νισύρου και Αστυπαλαίας, με θέμα τη σύνταξη του Προϋπολογισμού του έτους 2015, παραβρέθηκαν ο Δήμαρχος Χριστοφής Κορωναίος και ο Δημοτικός σύμβουλος Διαμαντής Χαρτοφύλης. Κατά τη διεξαχθείσα συζήτηση, εξέθεσαν την επικρατούσα κατάσταση τόσο στο κεντρικό λιμάνι της Νισύρου, όσο και στη νεοκατασκευασθείσα μαρίνα στους Πάλους και υποστήριξαν την ανάγκη ικανοποίησης των υφισταμένων προβλημάτων. Με τη σύμφωνη γνώμη και των λοιπών μελών περιελήφθησαν στον Προϋπολογισμό τα παρακάτω θέματα:

- Πρόσληψη ενός ετήσιου και τριών εποχικών υπαλλήλων.
- Επισκευή PILLER με χρήση καρτών στα λιμάνια Μανδρακίου και Πάλων.
- Εκβάθυνση μαρίνας Πάλων
- Μικρό άνοιγμα στο βόρειο τμήμα της μαρίνας Πάλων (προϋπήρχε)
- Αφαίρεση μέρους από τον κυματοθραύστη της μαρίνας Πάλων, για να σταματήσει η διάβρωση της ακτής και το μπάζωμα της εισόδου
- Επιχρίσματα στις πλευρές επί της θάλασσας, στο Μανδράκι και στους Πάλους
- Επισκευή κτηρίου αναμονής επιβατών στο λιμάνι Μανδρακίου
- Επισκευή σκεπάστρου χώρου αναμονής επιβατών και βαφή κιγκλιδωμάτων στο λιμάνι Μανδρακίου
- Συμπλήρωση φωτισμού και αντικατάσταση λαμπτήρων στο λιμάνι Μανδρακίου
- Τοποθέτηση πλωτών προβλητών και στα δυο λιμάνια
- Τοποθέτηση προστατευτικών ελαστικών και στα δυο λιμάνια
- Επέκταση του λιμανιού Μανδρακίου κατά 50 μέτρα, για προφύλαξη από βορειοανατολικούς και ανατολικούς ανέμους
- Δημιουργία ξύλινης προβλήτας- πλατφόρμας στη Νότια πλευρά στο λι-

ΓΙΑ ΤΗΝ ΕΠΙΣΠΕΥΣΗ ΤΗΣ ΟΛΟΚΛΗΡΩΣΗΣ ΤΩΝ ΧΥΤΑ

Την επίσπευση της ολοκλήρωσης των νέων ΧΥΤΑ Νισύρου και Πάτμου ζήτησε ο βουλευτής Μάνος Κόνσολας, με υπόμνημα που υπέβαλε στο Υπουργείο Περιβάλλοντος, μαζί με σχέδιο για τον τερματισμό των ανεξέλεγκτων χωματερών, που λειτουργούν στα Δωδεκάνησα, μεταξύ των οποίων είναι και της Νισύρου.

Στο ίδιο υπόμνημα ο κ. Κόνσολας αναφέρεται στις δυσκολίες, που υπάρχουν για τη δημιουργία ΧΥΤΑ στις νησιωτικές περιοχές, όπου οι χώροι είναι περιορισμένοι έναντι των ηπειρωτικών περιοχών, ενώ σημειώνει ότι, αν δεν ακολουθηθούν βέλτιστες πρακτικές, υπάρχει το ενδεχόμενο αδυναμίας εφαρμογής του συστήματος, με συνέπεια να κορεστεί ο ΧΥΤΑ. Προτείνει δε να ληφθεί μέριμνα ώστε, το κόστος για την υλικοτεχνική υποδομή (κομποστοποίηση - δεματοποίηση) και τη μεταφορά των προϊόντων των ΧΥΤΑ, που είναι δυσβάστακτο για τους νησιωτικούς Δήμους, να καλύπεται από πιστώσεις της Περιφέρειας.

ΠΑΧΟΣ «ΠΡΩΤΟ»
ΠΟΛΥΚΑΤΑΣΤΗΜΑ
ΝΙΣΥΡΟΣ - Τηλ. 22420-31534
ΣΤΙΣ 10.000 ΕΙΔΗ ΠΟΥ ΔΙΑΘΕΤΟΥΜΕ
ΘΑ ΒΡΕΙΤΕ: ΧΡΩΜΑΤΑ - ΣΙΔΗΡΙΚΑ -
ΝΑΥΤΙΛΙΑΚΑ ΕΡΓΑΛΕΙΑ - ΗΛΕΚΤΡΙΚΑ ΕΙΔΗ
ΓΙΑ ΤΟ ΣΠΙΤΙ ΣΑΣ ΚΑΙ
ΠΡΟΣΩΠΙΚΑ ΕΙΔΗ
«ΠΟΥΛΑΜΕ ΦΘΗΝΑ ΓΙΑ ΝΑ ΠΟΥΛΑΜΕ ΠΟΛΛΑ»
ΜΑΡΙΑ & ΓΙΑΝΝΗΣ ΠΑΧΟΣ

ΝΕΟ ΔΙΟΙΚ. ΣΥΜΒΟΥΛΙΟ ΣΤΗΝ «ΠΟΡΦΥΡΙΔΑ»

Αρχαιρεσίες διεξήχθησαν στον Παννισυριακό Σύλλογο Ρόδου «ΠΟΡΦΥΡΙΣ» και το νεοκλεγέν Διοικ. Συμβούλιο συγκροτήθηκε σε σώμα, ως ακολούθως:

Πρόεδρος Σοφία- Ελευθερία Κ. Δημητριάδη, Αντιπρόεδρος Ευτυχία Καρακωνσταντίνου - Διακομιχάλη, Γεν. Γραμματέας Ιωάν. Ν. Καμπανής, Ταμίας Μιχαήλ Μίχαλος, Β' Γραμματέας Αναστασία Διακοσταυριανού - Μίχαλου, Β' Ταμίας Ελένη Καρόφτη και Μέλη Νόρα Αγγέλου, Ιωάν. Κακακιός και Ιωάν. Κωστίδης.

Το Διοικ. Συμβούλιο του Συλλόγου μας «Γνωμαγόρα» συγχαίρει το νέο Δ, Σ. του αδελφού Συλλόγου «Πορφυρίς» και εύχεται κάθε επιτυχία στο έργο του, με τη διαβεβαίωση ότι θα διατηρήσει και με τη νέα διοίκηση τις ήδη θερμές σχέσεις μεταξύ των δύο Συλλόγων.

Η ΝΙΣΥΡΟΣ ΑΝΑΜΕΣΑ ΣΤΑ ΝΗΣΙΑ ΜΕ ΙΔΙΑΙΤΕΡΟΤΗΤΕΣ

Η Νίσυρος και πάλι στο προσκήνιο, ανάμεσα στα Ελληνικά νησιά, που προβάλλονται για τις ιδιαιτερότητές τους. Στο ένθετο της εφημερίδας Telegraph καταγράφονται 19 ελληνικά νησιά, που το καθένα έχει να προσφέρει κάτι ξεχωριστό στον επισκέπτη του. Τα έξι από τα νησιά αυτά ανήκουν στα Δωδεκάνησα, ανάμεσα στα οποία είναι και η Νίσυρος, για την οποία συνιστάται να επισκεφτούν οι επισκέπτες το εντυπωσιακό ηφαίστειο, το οποίο αποτελεί ντεκόρ στην ταινία Mooraker. Τα άλλα νησιά είναι η Ρόδος και η Κως, που προβάλλονται για τη νυχτερινή ζωή τους, η Σύμη για το γραφικό λιμάνι, για τα πολύχρωμα σπίτια και τις όμορφες παραλίες της, η Κάρπαθος για την ηρεμία, τις όμορφες παραλίες και τους κολπίσκους της και η Πάτμος για το Σπήλαιο της Αποκάλυψης.

ΑΝΔΡΟΜΑΧΗ ΔΙΑΜΑΝΤΟΠΟΥΛΟΥ

ΕΝΑ ΤΑΛΕΝΤΟ ΠΟΙΗΣΗΣ ΚΑΙ ΛΟΓΟΤΕΧΝΙΑΣ

Κι άλλες φορές στο παρελθόν η εφημερίδα αναφέρθηκε στη δραστηριότητα, που αναπτύσσει στον τομέα της ποίησης και της λογοτεχνίας γενικότερα η Ανδρομάχη Διαμαντοπούλου, κόρη του συμπατριώτη μας παπα -Γιώργη Διαμαντόπουλου από τον Εμπορειό, που ζει μόνιμα με την οικογένειά του στη Θάσο. Επανερχόμεθα και πάλι, γιατί όπως πληροφορούμαστε, η Ανδρομάχη συνεχίζει να εκδηλώνει, με περισσότερο ζήλο, με μεράκι και πάθος αυτή την τόσο όμορφη ενασχόληση και να δίνει διέξοδο στο ποιητικό ταλέντο, που πλημμυρίζει το είναι της. Το έργο, που παρουσιάζει κάθε φορά, προχωρεί από το καλό στο καλύτερο, επαινείται και εγκωμιάζεται από ανθρώπους των γραμμάτων και του πνεύματος, ενώ η ίδια, όπως διαβάσαμε σε λογοτεχνικά έντυπα, αλλά και σε εφημερίδες της περιοχής, έχει γίνει «συλλέκτρια» πλειάδας βραβείων, επαίνων και άλλων συναφών τιμητικών διακρίσεων. Συγκεκριμένα στο χρόνο, που μας πέρασε η Ανδρομάχη, κατέκτησε:

- 1ο Βραβείο ποίησης και 3ον Έπαινο διηγήματος στον Γ' Πανελλήνιο λογοτεχνικό διαγωνισμού Λεμεσσού - Κύπρου.
- 1ο Βραβείο Ποίησης στο Πανελλήνιο διαγωνισμό Σκοπέλλου
- 1ο Βραβείο για Παραμύθι από τον Κορινθιακό Σύλλογο «Αλκυονίδες'
- Εύσημα Λογοτεχνίας στο 11ο Φεστιβάλ Ποίησης Θεσσαλονίκης
- Τιμητικό Βραβείο από τη δημοτική παράταξη «Νέα Πορεία'» Θάσου, για τη μακροχρόνια εθελοντική προσφορά της στα πολιτιστικά δρώμενα του νησιού.

Παράλληλα έχει οργανώσει δύο μαθητικούς διαγωνισμούς Ποίησης, Λογοτεχνικό διαγωνισμό Ποίησης και Διηγήματος, Πανελλήνια συνάντηση ποιητών στη Θάσο, πραγματοποίησε ομιλίες σε σχολεία με θέμα τη σχολική βία κ.α.

Χαρακτηριστική ήταν η προσφώνηση τοπικού παράγοντα της Θάσου, ο οποίος ανέφερε ότι, η Ανδρομάχη **διακρίνεται για την απλότητα και τη χάρη της και εκφράζει τον ψυχικό της κόσμο, που είναι γεμάτος από την επιθυμία της προσφοράς, της επικοινωνίας και της αλληλοκατανόησης Χαρακτηριστική ακτιβίστρια, ασυμβίβαστη και με χριστιανικές καταβολές, γίνεται παρανάλωμα της κοινωνικής της δράσης και έχει συμβάλει σημαντικά στην ανύψωση της πνευματικής ζωής του νησιού.**

Θα πρέπει να σημειωθεί ότι, η Ανδρομάχη Διαμαντοπούλου δηλώνει πάντα περήφανη για τη Νισυριακή καταγωγή της και σε κάθε ευκαιρία εκφράζει την αγάπη της για τη Νίσυρο και τον Εμπορειό.

Η ΤΙΜΗ ΑΝΗΚΕΙ ΣΤΟΥΣ ΠΕΣΟΝΤΕΣ

ΑΣ ΜΠΟΥΝ ΕΠΙΤΕΛΟΥΣ ΤΑ ΠΡΑΓΜΑΤΑ ΣΤΗ ΘΕΣΗ ΤΟΥΣ

Καμαρώσαμε για άλλη μια φορά τα νιάτα του νησιού μας, που πήραν μέρος στον εορτασμό των ιστορικών επετείων, τόσο της Ενσωμάτωσης, όσο και της Εθνικής Παλιγγενεσίας. Με λεβεντιά, με περηφάνια, με αισιοδοξία για το μέλλον, παρήλασαν προ του Μνημείου των Πεσόντων, για να αποδώσουν τιμή σ αυτούς, που με τον ηρωισμό τους, με την αυτοθυσία τους, με το αίμα τους χάρισαν τη λευτεριά στην Ελλάδα και απάλλαξαν τους Έλληνες από τους ποικιλώνυμους κατακτητές τους. Όμως κι αυτή τη φορά προέκυψε αβίαστα το ερώτημα: Πιστεύουν άραγε οι, κατά καιρούς οργανωτές των εκδηλώσεων ότι αποδίδεται τιμή στους Ήρωές μας; Ή μήπως τα παρελαύνοντα τμήματα, μαθητικά και στρατιωτικά, τους δείχνουν περιφρόνηση, καθώς γυρίζοντάς τους την πλάτη, στρέφουν την κεφαλή «δεξιά» για να αποδώσουν τιμή στις τοπικές Αρχές, που επιμένουν να παρατάσσονται απέναντι από το Ηρώο;

Θα επαναλάβομε για πολλοστή φορά πως είναι λανθασμένο το χωροταξικό σχέδιο, που εφαρμόζεται κατά τις εκάστοτε εκδηλώσεις στο χώρο του Ηρώου. Οι θέσεις των επισήμων, όπως εφαρμόζεται σ' όλη τη χώρα, είναι στα δεξιά και αριστερά του Ηρώου, δηλαδή σ'εμάς ανατολικά οι πολιτικές και εκκλησιαστικές αρχές και όποιοι άλλοι δικαιούμενοι φορείς και δυτικά οι στρατιωτικές και τα Σώματα Ασφαλείας. Κατά την έναρξη της παρέλασης, ο Δήμαρχος καταλαμβάνει θέση προ του Ηρώου, έχοντας στα αριστερά του τον Διοικητή της στρατιωτικής μονάδας και στο μέσον τον Μητροπολίτη, εφ' όσον παρίσταται. Και ακολουθεί η παρέλαση, με πορεία από ανατολικά, (από τον Άγιο Σάββα) προς τα δυτικά (το Λευκαντιό), ώστε στρέφοντας τα παρελαύνοντα τμήματα την κεφαλή «δεξιά», η τιμή να αποδίδεται πρωτίστως στους Πεσόντες και δευτερευόντως στις τοπικές Αρχές. Ελπίζομε αυτή τη φορά, η νέα δημοτική Αρχή να δείξει ενδιαφέρον, ώστε να πάψει επιτέλους το άτοπο και εφεξής να αποδίδονται τα ...του Καίσαρος τω Καίσαρι.

ΠΑΣΧΑ ΣΤΗ ΝΙΣΥΡΟ

Ηρώιμο και λίγο χειμωνιάτικο ήταν το φετινό Πάσχα, γι'αυτό και λίγοι ήταν οι επισκέπτες, που αποφάσισαν να περάσουν τις μεγάλες αυτές ημέρες της Χριστιανοσύνης στη Νίσυρο.

Όμως το Νισύρικο Πάσχα ξεχώρισε κι εφέτος για τη λαμπρότητα και τη γραφικότητά του, πλαισιωμένο από τα λίγα πια στοιχεία της παράδοσης, αφού τα περισσότερα έχουν πέσει θύματα του χρόνου, των εκσυγχρονιστικών ρευμάτων και των κάθε είδους ανανεωτικών τάσεων. Δεν κάπνισαν κι εφέτος οι φούρνοι στις γειτονιές, δεν μοσχομύρισαν τα ψιλοκούλουρα, οι τούρτες, οι λαμπρόπιτες, ούτε και σιγοψήθηκε ο καπαμάς στο διούρι, για να αποτελέσει το κύριο πιάτο στο Λαμπριάτικο τραπέζι. Άχρωμη και χωρίς την κατανυκτικότητά της σβήνει και χάνεται η αγρυπνία, μπρος στον Εσταυρωμένο, τη Μεγάλη Πέμπτη, ούτε κι ακούγεται πια το μοιρολόι «Σήμερο μαύρος Ουρανός, σήμερο μαύρη μέρα...», με το οποίο οι παλιές Νισυριές συνέπασχαν μαζί με τη «Μαρία», προ του Θείου δράματος. Αλλά κι οι σκούλλοι δεν

Ο Επιτάφιος της Ποταμίτισσας

άναψαν, για να φωτίσουν τους δρόμους, στην περιφορά του Επιταφίου. Όμως οι τυχεροί, που βρέθηκαν στο νησί, απήλαυσαν με άλλο τρόπο την Πασχαλινή λαμπρότητα, με φόντο ένα καταπράσινο τοπίο, με πολύχρωμες πινελιές από τα αγριολούλουδα, που είχαν πλημμυρίσει τη Νισύρικη φύση και σκορπούσαν σπάταλα τριγύρω το άρωμά τους.

Στις εκκλησίες του νησιού παρακολούθησαν τις ακολουθίες της Μεγάλης Εβδομάδας, προσκύνησαν τα Άγια Πάθη, στόλισαν και ακολούθησαν τον Επιτάφιο, στην περιφορά ανάμεσα στα στενά δρομάκια, με τις νοικοκυρές στις πόρτες, να υποδέχονται με θυμιατό και μελισσοκέρι τα Ιερά Σύμβολά, ραίνοντας τα με ανθόνερο. Όλοι μαζί άκουσαν το «Χριστός Ανέστη», ανάμεσα στις ομοβροντίες από πόμπες και κροτίδες και γεύτηκαν τα τοπικά πασχαλινά εδέσματα. Τίμησαν το πανηγύρι στην Ευαγγελίστρια και συνόδευσαν την Εικόνα της Παναγίας στα «Χωριά». Σ' όλα τα σπίτια, σ' όσα τουλάχιστο είναι κατοικημένα, μπήκε κι εφέτος η Μεγαλόχαρη και δέχθηκε δεήσεις και ικεσίες υπέρ υγείας των παρόντων, αλλά και των πολλών ξενιτεμένων του νησιού. Παρόντες και το βράδυ, στην καθιερωμένη «Ευχή», στη σκάλα του μοναστηριού, την ώρα που η Εικόνα επέστρεφε στο θρόνο της, μετά από την ολοήμερη περιφορά της στο νησί. Πολεμική κι εδώ η ατμόσφαιρα, πρωτόγνωρο το θέαμα, φαντασμαγορική η εικόνα, με τις κάθε είδους κροτίδες να διασχίζουν την ατμόσφαιρα και με τους ... δυναμίτες να προκαλούν τρόμο, σε σημείο, που πολλοί είναι κάθε χρόνο εκείνοι, που από φόβο αποφεύγουν να παραστούν στην εκδήλωση.

Θλιβερή παρατήρηση: Για μερικούς, από τον Εσπερινό της Αγάπης έλειπε δυστυχώς η αγάπη και το μήνυμα «συγχωρήσωμεν πάντα τη Αναστάσει» πέρασε κι έφυγε κενό περιεχομένου!. . .

Όμορφο, γραφικό και παραδοσιακό το Πάσχα στη Νίσυρο. Και χαρά σ'αυτούς που το απολαμβάνουν.

Ο ΜΙΧΑΛΗΣ ΚΟΚΚΙΝΟΣ

ΝΕΟΣ Γ. ΓΡΑΜΜΑΤΕΑΣ ΑΠΟΔΗΜΟΥ ΕΛΛΗΝΙΣΜΟΥ

Με απόφαση του Υπουργού Εξωτερικών Ν. Κοτζιά διορίστηκε ως Γενικός Γραμματέας Απόδημου Ελληνισμού ο Δικηγόρος Μιχάλης Εμ. Κόκκινος. Έτσι, ένας ακόμα Νισύριος και μάλιστα με καταγωγή από τα Νικιά (εκ πατρός) και αυτός, μετέχει στην Κυβέρνηση, σε καίρια θέση Σε δηλώσεις του ο κ. Κόκκινος αφού ευχαρίστησε τόσο τον Πρωθυπουργό Αλέξη Τσίπρα όσο και τον Υπουργό Νικ. Κοτζιά για την εμπιστοσύνη τους προς το πρόσωπό του και για την τιμή που του έκαμαν αναθέτοντάς του τη σοβαρή αυτή αποστολή, είπε μεταξύ άλλων :

«Στη μάχη που δίνει η παράταξη για να διεκδικήσει ένα καλό μέλλον για τον Ελληνικό λαό, ήμουν και θα είμαι πάντα παρών. Σήμερα καλούμαι να υπηρετήσω την Πατρίδα από τη θέση του επικεφαλής της Γενικής Γραμματείας Απόδημου Ελληνισμού κι αυτό που υπερισχύει είναι η μεγάλη ευθύνη, που εκπορεύεται από την ανάληψη των καθηκόντων μου σε μια κρίσιμη ώρα για την Ελλάδα. Είναι για μένα μέρα ευθύνης, την οποία αναλαμβάνω με δέος, μα και με αισιοδοξία για την επίτευξη του τελικού στόχου. Μέλημά μας θα είναι να αφυπνίσουμε τους Έλληνες, όπου κι αν βρίσκονται και να τους καταστήσομε κοινωνούς της προσπάθειας, για την αποκατάσταση της αξιοπρέπειας των Ελλήνων».

Ο Μιχάλης Κόκκινος, γιος του Μάνου και της Ελένης, το γένος Σπόργιτα, είναι επιτυχημένος δικηγόρος στη Ρόδο, με μεταπτυχιακές σπουδές, με προϋπηρεσία στην Ευρωπαϊκή Ένωση, ενώ με επιτυχία έχει διευθύνει μεγάλες Νοσοκομειακές μονάδες και στην Αθήνα και στη Ρόδο. Είναι έγγαμος και πατέρας δυο παιδιών.

ΤΕΛΕΥΤΑΙΑ ΩΡΑ

ΜΕ ΕΝΟΣ ΜΗΝΟΣ ΚΑΘΥΣΤΕΡΗΣΗ ΑΝΑΣΤΗΛΩΝΕΤΑΙ ΤΟ ΚΤΗΡΙΟ ΤΩΝ ΛΟΥΤΡΩΝ

Η μεγάλη και γνωστή Κυπριακή Ξενοδοχειακή Εταιρεία «ΕΛΠΙΣ» ανέλαβε, με αυτοχρηματοδότηση το έργο αναστήλωσης και επαναλειτουργίας του κτηριακού συγκροτήματος των Δημοτικών Λουτρών Νισύρου. Η συμφωνία έκλεισε κατά την πρόσφατη επίσκεψη του Δημάρχου στη Λευκωσία και η σύμβαση υπογράφηκε από τον εκπρόσωπο της Εταιρείας κ. Πόθο, κατά την επίσκεψή του στη Νίσυρο, με το Κρουαζιερόπλοιο «ΚΑΫΜΟΣ», που έφτασε στο νησί μας την 1η Απριλίου. Άντε και του χρόνου !. . .

ΔΕΥΤΕΡΗ ΕΙΔΟΠΟΙΗΣΗ

Κάποιοι από τους συνδρομητές της εφημερίδας ανταποκρίθηκαν στην προηγούμενη ειδοποίηση μας και έσπευσαν να καταβάλουν τη συνδρομή τους.

Υπάρχουν όμως και αρκετοί άλλοι, που συνεχίζουν να καθυστερούν τη συνδρομή τους. Τους καλούμε για μια ακόμα φορά να φροντίσουν να τακτοποιήσουν την εκκρεμότητα και να βοηθήσουν την εφημερίδα να απαλλαγεί από τα οικονομικά προβλήματα, που αντιμετωπίζει, ώστε να μπορέσει να συνεχίσει απρόσκοπτα την πορεία της.

ΡΟΔΟΣ

ΣΤΟ ΡΥΘΜΟ ΤΗΣ ΖΩΗΣ

Από τον ΓΙΩΡΓΟ ΚΟΥΜΕΝΤΟ - Ρόδος

ΜΙΑ ΓΕΙΤΟΝΙΑ ΠΟΝΕΙ - ΜΙΑ ΓΕΙΤΟΝΙΑ ΔΑΚΡΥΖΕΙ

Μαγιάτικο απομεσήμερο ανηφορίζω στα σκαλιά του Άη Θειολού στο Μανδράκι, που συνορεύουν δυο παλιές παραδοσιακές γειτονιές, το Λαγκάδι και τον Τρουλολαπαρδά. Ο ήλιος μαζεύει νωθρά τα φτερά του και σκοπεύει να ακολουθήσει το καθημερινό του δρομολόγιο για τη Δύση. Από τα βάθη του καιρού ξεφωνίζουν τα παιδιά του μαστρο Αντωνιάδη και του Γιάννη Κατσιματίδη, του μετανάστη Αμεριανοφερμένου. Δίπλα και πίσω τα παιδιά του Παντελή από τα Νικιά, οι Καρακωνσταντήδες, τα τέσσερα καλά παιδιά και πιο πάνω οι Τσατσαρώνηδες και οι Στρίκκηδες καθώς και το τριώροφο των Χρίσταινων. Ένα παλιό Λιοτρίδι σιγοκλαίει στη μοναξιά του και περιμένει την αναπαλαίωσή του και μια γέρικη μπρούτζινη καμπάνα κρεμασμένη στο ασβέστωτο παλιό καμπαναριό, δεν τολμά να λαλήσει, όπως άλλοτε, γιατί σέβεται τη μακαριότητα, που επικρατεί στο ήμερο και ήρεμο τριγύρω περιβάλλον. Το παλιό νοικοκυριό των κορών του μπάρμπα - Σακκέλη σε προχωρημένη παρακμή, μαζί με το ερειπωμένο ολοσχερώς μικρό σπιτάκι του μεγάλου μουσικοδασκάλου της Βυζαντινής μουσικής Μιχαήλ Σταλουδάκη, που πριν χρόνια ήρθε από την πηγή διδασκαλίας, την Κωνσταντινούπολη και στο σπίτι αυτό δεχόταν τους μαθητές, για μαθήματα μουσικά μα και για μαθήματα της Ελληνικής γλώσσας, σε τύπο κρυφού σχολειού. Οι μαθητές για τη διδαχή μουσικής προέρχονταν από το Μανδράκι και τα Νικιά, αλλά και από την Καρδάμαινα, όπως ο Φίλιππος ο Σακελλαρίδης. Την προσοχή μου τράβηξαν ακόμα δυο χαλατά δυο μεγάλων πολυπρόσωπων οικογενειών της Νισύρου, των Ορσάρηδων και των Χατζηνικόληδων, ακουμπισμένα το ένα επάνω στο άλλο. Τελευταίοι οικοδεσπότες η αείμνηστη Σοφία με τον άνδρα της το Γεώργιο Πιστικάκη, το Ζευγά. Να και το Πλάι του Λαπαρδά, που είχε μόνιμο κοινό τραπέζι τη «φυτεμένη» μεγάλη πέτρινη «κουκούλα» του. Ξεκούραση για τους βραδινούς μερακλήδες κανταδόρους και τους ερωτοχτυπημένους λεβεντονιούς... Ένα δείγμα θύμησης και απομεινάρι του χρόνου θα δει σήμερα ο περαστικός. Άδικα θα περιμένει το Λαουτιέρη του Λαπαρδά, το Ξενίκη, να προβάλει στην εξώπορτα. Η Κουλελίαινα η αγράμματη και σκοπτική ποιήτρια δεν έχει τα κέφια της, σαν άλλοτε, τότε που αράδιασε το στερνό και τελευταίο της ποιηματάκι, δέκα μέρες πριν φύγει από τη ζωή:

Στα πρόθυρα της φυγής της από τον κόσμο, δεν μπορούσε να σείρει τα πρησμένα της πόδια και καθόταν στο πεζούλι του σπιτιού της, για να τη δει λίγο ο ήλιος. Οι πιτσιρικάδες της γειτονιάς, πολύ τη λυπούμασταν για το κατάντημά της αυτό και δεν την πειράζαμε, αλλά της κρατούσαμε συντροφιά. Είδες Κατερίνα πόσο σ' αγαπούν τα παιδιά; της είπε κάποια. Και απάντησε αμέσως με το ποίημα :

Πολλά παιδιά στην πόρτα μου
αμμέ εν έχω κάνα

Εν είν' από τη σάρκα μου να με φωνάζου μάνα.

Ένα ποίημα, που θεωρήθηκε το πιο καλό και φιλοσοφημένο, μέσα στα πολλά που δημοσίευσε ο αείμνηστος δάσκαλος Νικήτας Κουμέντος στο βιβλίο του «Η Κατερίνα του Κούλελη» πριν πολλά χρόνια. Η κηδεία της έγινε στον καθεδρικό ναό της Ποταμίτισσας στις 25 Νοεμβρίου 1938, ανήμερα της ονομαστικής της εορτής.

Η Καλή του Μισού και αδελφή του Μιχαήλ Σταλουδάκη, κουράστηκε πια να σηκώνει το γεμάτο θάλασσα μεγάλο καπράτσι, για το ζύμωμα του ψωμιού κάθε Σάββατο. Οι μικροκαβγάδες της Καλής του Μαούλη, της Καρκαζίκας, με τον άντρα της τον Παντελή, το βλεπιό, δεν ακούονται πια, ούτε και η Κλημά δεν θα ξαναδειάσει κρυφά απ' το μπαλκόνι της το «καθίκι» της μητριάς της. Η Ευτυχία του Καραβάκη δεν πηγαινοέρχεται πια από το Στενό και τα Κανάφια, για να ξελογιάζει τα χωράφια της. Ούτε θα ανεβοκατέβουν πια τις σκάλες του σπιτιού τους ο Γιάκουμος και η Καλλιόπη, καθώς έφυγαν στην Αμερική για μια καλύτερη τύχη και ετάφησαν στα δικά της χώματα. Και του Καβαλιώτη η φαμίλια άφησε μοναδικό κλώνο βασιλικού τη Φλουρού, βιγλάτορα του πατρικού σπιτιού τους στο Λαπαρδά. Θυμάμαι ακόμα και τις Κώταινες, τις τέσσερις μεγαλοπαρθένες αδελφές, την Καλή, την Ευδοκιά, τη Μοσχού και την Άννα, καλοκάγαθες, όμως δυστυχισμένες στα γεράματά τους. Κουμέντηδες, Πουράκηδες, Κοκκινάκηδες, τους πήραν οι ανέμοι και τώρα άλλοι ζουν κι άλλοι βρίσκονται θαμμένοι στα αφιλόξενα χώματα της ξενιτιάς. Πολύμνιες, Μαρίες και Αννίκες ήταν φρουροί ακοίμητοι στων σοκακιών τις άκρες.

Μια γειτονιά πολύ πονεί
μια γειτονιά δακρύζει!. . .
Ανάμνησες σκληρές
πώς με ξυπνήσατε;
Εγώ έχω φίλο λύτρωσης
μόνο το λίθαργό μου,
χωρίς ψυχοπονέματα.
Ήθελα νάχα δυο καρδιές,
τη μια για ταχυδρόμο,
να πήγαινε στη Νίσυρο ...
Και θάστελλα απόκρυφα
και σεβασμό μεγάλο
Της σκέψης μου το αντίδωρο
και τα φιλιά του νου μου.

Βιβλιοκρισίες

ΝΙΣΥΡΟΥ ΜΝΗΜΕΣ

Του Λάζαρου Μαυρουδή

Δεν είχα υπόψη μου την επανέκδοση του βιβλίου με τίτλο «Νισύρου Μνήμες», του φίλου συμπατριώτη Λαζάρου Αντ. Μαυρουδή (Ρόδος 2006). Όλοι βέβαια ξέρομε ότι για κάθε επανέκδοση βιβλίου συμβαίνουν δύο τινά, ή ότι η πρώτη έκδοση έχει εξαντληθεί, ή ότι βρέθηκαν νεότερα στοιχεία και άλλες πληροφορίες σχετικές, που συμπληρώνουν και επαυξάνουν σε σπουδαιότητα το πρώτο γραπτό πόνημα.

Εκφράζω τώρα τη γνώμη μου διαπιστώνοντας ότι είμαι ικανοποιημένος για το δεύτερο ιστορικότατο αυτό έργο, που το διάβασα μονορούφι, όπως θα έκαναν και πολλοί άλλοι Νισύριοι. Άλλωστε και ο γενικός όρος «ιστορία» παράγεται ως γνωστό από το αρχαίο ρήμα οίδα, που σημαίνει γνωρίζω. Για μας τους μεγαλυτέρους, τούτη η αφήγηση του Λούη είναι ωραία συνυφασμένη με τα χρόνια της ηλικίας μας, γι' αυτό και είναι ιδιαίτερα ενδιαφέρουσα και κάπως γνώριμα τα θέματα της εξιστόρησης. Πολύ μεγάλη αίσθηση κάνει το ιστορικό χιούμορ, που προκαλούν τα επίκτητα, που τα χαρακτηρίζει μάλιστα ως ανθολόγιο. Τι να πω τώρα για το διευκρινιστικό κεφάλαιο, από τη σελίδα 116 - 153. Εδώ μας φανερώνεται ο προσεκτικός πνευματικός εργάτης, μαζί με τις 60 τόσες φωτογραφίες, που στολίζουν το βιβλίο. Προχώρα να γράφεις Λούη, για ενδιαφέροντα θέματα του τόπου. Αρκούμαι σ' ένα αξιωτικό ΜΠΡΑΒΟ.

Γιώργος Κουμέντος - Ρόδος

ΣΥΝΔΡΟΜΗ ΚΑΙ ΑΠΟ ΣΤΡΑΤΕΥΜΕΝΟΥΣ ΓΙΑΤΡΟΥΣ

Αναφερόμενος στο θέμα των υγειονομικών απαιτήσεων των νησιών και στην απροθυμία προσέλευσης γιατρών στα κατά τόπους αγροτικά Ιατρεία, εξ αιτίας των χαμηλών αποδοχών, ο Υπουργός Εθνικής Αμύνης Πάνος Καμμένος, δήλωσε πως θα εξετάσει τη δυνατότητα ώστε, να χρησιμοποιούνται οπλίτες γιατροί, στα πλαίσια των στρατιωτικών υποχρεώσεων τους, για την κάλυψη των αναγκών, όπου αυτό απαιτείται.

ΑΠΟΔΟΤΙΚΟ ΤΟ ΤΑΞΙΔΙ ΤΟΥ ΔΗΜΑΡΧΟΥ ΣΤΗΝ ΑΘΗΝΑ

ΠΡΟΩΘΗΣΕ ΣΟΒΑΡΑ ΘΕΜΑΤΑ ΤΗΣ ΝΙΣΥΡΟΥ

Αποδοτικό υπήρξε το ταξίδι του Δημάρχου, από 23 Φεβρουαρίου έως 3 Μαρτίου, στην Αθήνα. Επεδίωξε και συναντήθηκε με εκπροσώπους της Πολιτείας, στους οποίους εξέθεσε θέματα, που αφορούν τη Νίσυρο. Συγκεκριμένα σε συνάντηση με το Γεν. Διευθυντή της Ελληνική Εταιρείας Ανακύκλωσης, ζήτησε τη συνδρομή της Εταιρείας στην προσπάθεια, που ξεκινάει ο Δήμος για την ανακύκλωση και αποφασίστηκε να ξεκινήσουν άμεσα οι διαδικασίες, για την αγορά του απαιτουμένου υλικού.

Σε συνάντηση με το Γεν. Γραμματέα Αιγαίου **Ν. Ζωίδη** και το Γεν. Διευθυντή της ΚΕΔΕ **Χαρ. Βασιλείου,** συζήτησε το θέμα της χρηματοδότησης της ΔΕΥΑΝ, ενώ για το ίδιο θέμα είχε συνεργασία και με τον Περιφερειάρχη Γεωρ. Χατζημάρκο.

Συναντήθηκε επίσης με τον Πρόεδρο του **Συνδέσμου Ιαματικών Πηγών** και ζήτησε την επίσπευση της αδειοδότησης των Ιαματικών Πηγών Νισύρου, οι οποίες μέχρι τώρα λειτουργούσαν παράνομα, χωρίς άδεια.

Για το θέμα του διορισμού δεύτερου γιατρού στη Νίσυρο είχε συνάντηση με τον **Υποδιοικητή της Β' Υγειονομικής Περιφέρειας Πειραιώς και Νήσων,** ο οποίος τον πληροφόρησε ότι, στον τελευταίο διαγωνισμό δεν έδειξε ενδιαφέρον και δεν προσήλθε κανένας γιατρός, γι' αυτό και ξεκινούν νέες διαδικασίες. Συζήτησαν επίσης και το θέμα ένταξης της Νισύρου στο σύστημα Τηλεϊατρικής.

Ο Δήμαρχος επισκέφθηκε και τον Υπουργό Εθνικής Αμύνης **Παν. Καμμένο,** από τον οποίο ζήτησε την αριθμητική ενίσχυση της στρατιωτικής μονάδας της Νισύρου και άλλα συναφή θέματά, για τα οποία του ενεχείρισε και σχετικό υπόμνημα.

Στον Υπουργό Ναυτιλίας **Θεοδ. Δρίτσα,** τον οποίο επισκέφτηκε στο Γραφείο του, ανέπτυξε το θέμα της συγκοινωνίας της Νισύρου με την Κω, μετά την κατάσταση που έχει δημιουργηθεί με τη διακοπή των δρομολογίων από το ΠΑΝΑΓΙΑ ΣΠΗΛΙΑΝΗ λόγω της ζημιάς που υπέστη από την κακοκαιρία. . Επίσης του έθεσε το πρόβλημα της επέκτασης του λιμανιού, ενώ ζήτησε τη συμπαράσταση του, ως αρμόδιου Υπουργού για τα θέματα Αιγαίου, για την επαναλειτουργία του Τελωνείου Νισύρου. Ο κ. Δρίτσας έδειξε ενδιαφέρον και ζήτησε να του υποβληθεί σχετικό υπόμνημα.

Υπόμνημα έδωσε επίσης στην Υπουργό Τουρισμού **Ελ. Κουντουρά** για θέματα τουρισμού, που αφορούν τη Νίσυρο καθώς και στον Υπουργό Υγείας Παν Κουρουμπλή για τα θέματα και τις συνθήκες παροχής Υγείας στη Νίσυρο, ενώ αντίγραφα όλων αυτών των υπομνημάτων παρέδωσε και στο βουλευτή Δωδεκανήσου **Νεκ. Σαντορινιό.**

Ο κ. Κορωναίος, είχε συνάντηση και με το **Δήμαρχο Μήλου** και τον **Πρόεδρο της Ομοσπονδίας Συλλόγων μικρών Κυκλαδονήσων,** με τους οποίους αντάλλαξε απόψεις για θέματα συγκοινωνίας και τουριστικής ανάπτυξης των μικρών νησιών.

Στη διάρκεια της παραμονής του στην Αθήνα, ο Δήμαρχος παραβρέθηκε και στην κοπή της Βασιλόπιτας της Ομοσπονδίας Δωδεκανησιακών Σωματείων, κατά την οποία απηύθυνε χαιρετισμό και αναφέρθηκε στη συμβολή των απόδημων Δωδεκανησίων στα νησιά μας, μια και ο ίδιος υπήρξε Πρόεδρος και σήμερα είναι Επίτιμος Πρόεδρος της Δωδεκανησιακής Ομοσπονδίας Αμερικής.

Η ΛΕΙΤΟΥΡΓΙΑ ΤΩΝ ΛΟΥΤΡΩΝ ΝΙΣΥΡΟΥ

(Συνέχεια από τη σελ. 1)

και καταστροφικών τάσεων καθώς χρησιμοποιείται ως πίνακας ανακοινώσεων και είναι διάτρητη από τις πινέζες και τα καρφιά. Είναι η ίδια τζαμόπορτα, στην οποία διετηρείτο το τζάμι, με ολοστρόγγυλη την τρύπα, από τη σφαίρα αγγλικού περιστρόφου, κατά την ιστορική μάχη των Λουτρών. Κι ενώ οι παλιοί το διατηρούσαν ως ιστορικό κειμήλιο, κάποιοι νεότεροι, φρόντισαν να το αντικαταστήσουν, γιατί, λέει, ήταν ...σπασμένο. Κάπου παράμερα, σε κάποια γωνιά ανακαλύπτει ο επισκέπτης αναρτημένα τα πορτρέτα των Αποστολίδη και Παπαγιάννη, των ανθρώπων, στους οποίους οφείλεται η δημιουργία των Λουτρών, γι' αυτό και άλλοτε ήταν αναρτημένα σε περίοπτη και τιμητική θέση, μέσα στο σαλόνι. Ήταν τότε η εποχή, που οι Νισύριοι ήξεραν να τιμούν, σε αντίθεση με ό, τι συμβαίνει σήμερα. Η παρουσία και η εν γένει εμφάνιση τόσο του λουτροκόμου, όσο και της καμαριέρας, που και οι δυο έρχονται σε άμεση επαφή με τους πελάτες, θα μπορούσε να είναι πιο ευπρεπής, κάτι που παίζει σημαντικό ρόλο τόσο για τη μια όσο και για την άλλη θέση. Είναι άραγε τόσο δύσκολο να διατεθεί μια άσπρη μπλούζα στον ένα και μια ρόμπα στην άλλη;.

Ο σκουπιδότοπος σε άμεση επαφή με το περιβάλλον

Για ό, τι αφορά την καθαριότητα, είναι ενδεικτική η καταγγελία πελάτη ότι, ενώ έτρωγε κάποιο μεσημέρι στο υπαίθριο εστιατόριο, απέναντι του κυμάτιζαν ...σερβιέτες και χαρτιά υγείας. καθώς φυσούσε η μεσημεριανή μπουκαδούρα.

Διαβάσαμε κάπου, πως ο Δήμαρχος αγωνίζεται για να δοθεί άδεια λειτουργίας στα Λουτρά, γιατί λέει ως τώρα λειτουργούσαν παράνομα. Μήπως αντί της άδειας, θα πρέπει να φροντίσει για ...λουκέτο; Γιατί αν συνεχιστεί η ίδια κατάσταση, σίγουρα το λουκέτο, με ό, τι άλλο συνεπάγεται, θα το φέρουν τα ελεγκτικά όργανα του ΕΟΤ, αν κάποτε κατηφορίσουν προς τη Νίσυρο.

ΑΠΟ ΤΗΝ ΠΕΡΙΦΕΡΕΙΑ ΝΟΤ. ΑΙΓΑΙΟΥ

ΚΙΝΗΤΡΑ ΓΙΑ ΤΗΝ ΠΡΟΣΕΛΚΥΣΗ ΓΙΑΤΡΩΝ ΣΤΑ ΝΗΣΙΑ

Την καθιέρωση οικονομικών κινήτρων αποφάσισε η Περιφέρεια Νοτ. Αιγαίου, προκειμένου να προσελκύσει το ενδιαφέρον των γιατρών για την κάλυψη κενών θέσεων στα Αγροτικά Ιατρεία των μικρών ιδιαίτερα νησιών. Εισηγούμενος το θέμα στο Περιφερειακό Συμβούλιο ο εντεταλμένος σύμβουλος για θέματα υγείας Νικ. Καραμαρίτης, αναφέρθηκε στις δυσκολίες και στις αρνητικές ιδιαιτερότητες (συγκοινωνία, κόστος ζωής, αποκλεισμός κατά το χειμώνα, αλλά και χαμηλό ύψος αποδοχών κλπ) των νησιών, οι οποίες αποθαρρύνουν την προσέλευση γιατρών, για την κάλυψη των υγειονομικών αναγκών των κατοίκων. Γι' αυτό και η Περιφέρεια θα πρέπει, όπως είπε, να προβεί στη διάθεση κινήτρων, τα οποία θα επιτρέψουν στο νησιώτη να έχει ανεκτή, έστω, πρόσβαση στα θέματα υγείας.

Ο Περιφερειάρχης Γ. Χατζημάρκος σε σύσκεψη με τον Υπουργό Υγείας Π. Κουρουμπλή.

Το Περιφερειακό Συμβούλιο αποφάσισε την διάθεση ποσού 450 Ευρώ, το οποίο θα καταβάλλεται κάθε μήνα στον κάθε γιατρό, επιπλέον των μηνιαίων αποδοχών του. Το μέτρο θα τεθεί σε εφαρμογή από την επικείμενη πρόσληψη 60 γιατρών, σύμφωνα με προκηρυχθέντα ήδη διαγωνισμό. Όπως δήλωσε ο Περιφερειάρχης Γεωρ. Χατζημάρκος, η απόφαση αυτή, που αποβλέπει στην υγειονομική θωράκιση των νησιών, εντάσσεται στην πολιτική, που έχει χαράξει η νέα Γεν. Γραμματεία της Περιφέρειας, πολιτική συνεχούς παρακολούθησης, παρέμβασης, πρότασης και ανάληψης ευθυνών. Δήλωσε ακόμα ότι για την απόφαση αυτή έχει ενημερωθεί ο Υπουργός Υγείας Παν. Κουρουμπλής, ο οποίος τον συνεχάρη για την πρωτοβουλία του.

Η ΝΗΣΙΔΑ ΓΥΑΛΙ

ΣΤΟ ΣΤΟΧΑΣΤΡΟ ΤΩΝ ΤΟΥΡΚΙΚΩΝ ΔΙΕΚΔΙΚΗΣΕΩΝ

Εμμένοντας στην προσφιλή επεκτατική πολιτική της σε βάρος της Χώρας μας, η κατά τα άλλα φίλη και σύμμαχος Τουρκία, επανήλθε και πάλι τελευταία στη διεκδίκηση 16 νησιών του Αιγαίου, ανάμεσα στα οποία συγκαταλέγεται και η νησίδα Γυαλί, που ανήκει στο Δήμο Νισύρου.

Σε περιοδική έκδοση του Τουρκικού Ινστιτούτου «21ος αιώνας», που απηχεί τις απόψεις της Τουρκικής Κυβέρνησης, δημοσιεύθηκε άρθρο, στο οποίο και στο ερώτημα «τι πρέπει να πράξει η Τουρκία σε ό, τι αφορά το Αιγαίο'» δίδεται απάντηση ότι «θα προχωρήσει άμεσα στη διεκδίκηση των απολεσθέντων 16 νησιών του Αιγαίου, τα οποία βρίσκονται υπό Ελληνική κατοχή». Στη συνέχεια κατονομάζει τα νησιά αυτά, που είναι οι Οινούσες, Φίμενα, Φούρνοι, Αγαθονήσι, Αρκοί, Καλόλημνος, Φαρμακονήσι, Πλατιά, Γυαλί, Σύρνα, Κυρά Παναγιά, καθώς και άλλα πέντε γύρω από την Κρήτη μεταξύ των οποίων και η Γαύδος. Η διεκδίκηση των νησιών αυτών, όσον αφορά τα Δωδεκάνησα, στηρίζεται στον ισχυρισμό των Τούρκων, ότι όσα νησιά δεν αναφέρονται ονομαστικά στη συνθήκη παραχώρησης των Δωδεκανήσων στην Ελλάδα, εξακολουθούν να ανήκουν στην Οθωμανική Αυτοκρατορία, που κατείχε πριν τα νησιά. Και αποσιωπούν σκόπιμα το γεγονός ότι, στην προαναφερθείσα συνθήκη αναφέρονται μεν ονομαστικά μόνο τα κατοικημένα νησιά, υπάρχει όμως η προσθήκη «και αι περί αυτάς ακατοίκητοι νησίδες και βραχονησίδες». Στο δημοσίευμα αναφέρεται ακόμα ότι, για να αποδείξει η Ελλάδα την ελληνικότητα των νησιών αυτών και να εδραιώσει την παράνομη κατοχή τους, προέβη το 2004 σε κτίσιμο εκκλησιών σε καθένα απ' αυτά.

Όπως σημειώνουν ειδικοί αναλυτές, η διεκδίκηση της Τουρκίας αποβλέπει στο να καταλάβει και να ελέγχει το κεντρικό Αιγαίο και να αποκοπεί το βόρειο από το Νότιο και το Ανατολικό από το Δυτικό. Δεν παραλείπουν δε να υπενθυμίσουν ότι, η υπόθεση των Ιμίων ξεκίνησε από παρόμοιο δημοσίευμα, ενώ εκφράζουν ανησυχία, γιατί το θέμα επανέρχεται σε μια εποχή που η Χώρα μας είναι στρατιωτικά αποδυναμωμένη, αφού λόγω της οικονομικής κρίσης, η ενίσχυση των Ενόπλων Δυνάμεων είναι προβληματική.

Η ΑΦΗ ΤΟΥ ΑΓΙΟΥ ΦΩΤΟΣ

ΘΑΥΜΑ ΠΟΥ ΣΥΜΒΑΙΝΕΙ ΚΑΘΕ ΧΡΟΝΟ ΣΤΑ ΙΕΡΟΣΟΛΥΜΑ

Κυρίαρχο γεγονός, ανάμεσα στα άλλα θαυμαστά γεγονότα της Εκκλησίας μας, αποτελεί η αφή του Αγίου Φωτός, που εκπορεύεται κάθε χρόνο, το Μεγάλο Σάββατο, από τον Τάφο του Χριστού στα Ιεροσόλυμα. Πρόκειται για μια πανάρχαιη Θεϊκή ένδειξη, την οποία βιώνουν κάθε χρόνο τα πλήθη των πιστών Χριστιανών, που συρρέουν το Πάσχα, στον Πανάγιο Τάφο, για να τη ζήσουν από κοντά.

Όμως το φαινόμενο αντιμετωπίζεται πάντοτε με την αμφιβολία, αν πρόκειται για θαύμα ή για «απάτη». Ακριβώς για να αρθούν οι αμφιβολίες και να αποκλειστεί η περίπτωση «απάτης», έχει καθιερωθεί ειδικό τελετουργικό, με τον Ορθόδοξο Πατριάρχη να απεκδύεται τα άμφιά του, να παραμένει μόνο με το στιχάριο, τη ζώνη και τα επιμανίκια, ενώ το Κουβούκλιο του Τάφου έχει προηγουμένως ελεγχθεί από την Ισραηλινή αστυνομία για να αποκλειστεί κάθε περίπτωση ύπαρξης οποιουδήποτε μέσου αφής φωτός, όπως σπίρτα, αναπτήρας κλπ. και στο τέλος σφραγίζεται. Με δυο λαμπάδες στα χέρια μπαίνει ο Πατριάρχης στο Κουβούκλιο και ψάλλει το Φως Ιλαρόν... Για το τι επακολουθεί, θα επικαλεστούμε τη μαρτυρία ανθρώπων, καθόλα αξιόπιστων, οι οποίοι παρακολούθησαν τα συντρέξαντα:

- Ψυχίατρος, που όπως είπε, άκουε με σκεπτικισμό τα περί θαύματος, πήρε μια βιντεοκάμερα και μετέβη στα Ιεροσόλυμα για να απομυθοποιήσει το θαύμα. Η κάμερα όμως, εκτός από λάμψεις και αστραπές, κατέγραψε και δυο φωτεινές σφαίρες, που έβγαιναν μέσα από τον Τάφο, η μία μάλιστα ξεπήδησε προς τα επάνω με ταχύτητα, σαν φωτοβολίδα.
- Παλαιότερα ένας μοναχός κρύφτηκε στον προθάλαμο, έξω από το Κουβούκλιο, για να παρακολουθήσει τα συμβαίνοντα, τα οποία άκουε με δυσπιστία. Και όταν εισήλθε ο Πατριάρχης και άρχισε να προσεύχεται, , άκουσε θόρυβο σαν πνοή ανέμου και είδε μια μπάλα φωτεινή να στριφογυρίζει πάνω από το κεφάλι του Πατριάρχη και να μετασχηματίζεται σε φωτεινό δίσκο.
- Την ίδια εικόνα αφηγείται ότι αντίκρισε άλλος ετερόδοξο μοναχός, που κι αυτός με δυσπιστία θέλησε να κρυφτεί, σε παλαιότερες εποχές, τότε που τα μέτρα ήταν πιο χαλαρά, για να παρακολουθήσει το φαινόμενο. Και είδε φωτεινή λάμψει να περιβάλλει τον Ορθόδοξο Πατριάρχη.

Το προνόμιο της Αφής του Αγίου Φωτός, παραχωρήθηκε στον Ορθόδοξο Πατριάρχη Ιεροσολύμων, με θεϊκή βούληση, όπως εμφανίστηκε μέσα από άπειρα γεγονότα, που μόνο ως θαύμα μπορούν να χαρακτηριστούν. Θα αναφέρομε ενδεικτικά την περίπτωση του Λατίνου Πατριάρχου Ιεροσολύμων, κατά το έτος 1101, ο οποίος επεχείρησε να τελέσει την ακολουθία και να λάβει εκείνος το Άγιο Φως, όμως χωρίς αποτέλεσμα. Οπότε ο Λατίνος Βασιλιάς της περιοχής, διέταξε να φέρουν τον Ορθόδοξο Πατριάρχη, για να τελέσει παρουσία του την ακολουθία, και τότε είδε το Φως να παρουσιάζεται και να προσφέρεται στον Πατριάρχη. Και αυτό έγινε αφορμή να πάψουν οι Καθολικοί να διεκδικούν το προνόμιο, το οποίο παραχώρησαν στους Ορθοδόξους.

Ενώ πιο εντυπωσιακή είναι η περίπτωση με τους Οθωμανούς, οι οποίοι κατέλαβαν τα Ιεροσόλυμα το 1580. Και έκλεισαν τότε το Ναό, καθ'υπόδειξη των Αρμενίων. Κι όταν ο Ορθόδοξος Πατριάρχης Σοφρόνιος Δ' βρήκε τον Τάφο κλειστό, κατέφυγε πίσω από μια κολώνα στην αυλή, γονάτισε και προσηύχετο. Και ξαφνικά η κολώνα σχίστηκε, βγήκε το Άγιο Φως και άναψε τη λαμπάδα, που κρατούσε ο Πατριάρχης (η κολώνα με τη σχισμή και καπνισμένη από τη διέλευση της φλόγας διατηρείται μέχρι σήμερα). Τότε ο Ιμάμης των Μουσουλμάνων, που παρακολουθούσε το φαινόμενο, φώναξε από το μιναρέ ότι ο Θεός των Χριστιανών είναι ο πραγματικός Θεός. Οπότε οι μουσουλμάνοι όρμησαν και τον δολοφόνησαν.

Για την ερμηνεία του φαινομένου, πολλές φορές ζητήθηκε η άποψη της επιστήμης και η απάντηση ήταν, πως αναμφίβολα βρισκόμαστε μπροστά σε ένα φαινόμενο αυτανάφλεξης, το οποίο όμως, κατά την επιστημονική άποψη, δεν είναι δυνατό να δημιουργηθεί μόνο του, χωρίς δηλαδή την ανθρώπινη παρέμβαση. Γι' αυτό και η Θεολογία προσεγγίζει το φαινόμενο πέρα από τις διαστάσεις, με τις οποίες το προσεγγίζει η επιστήμη.

Εφημ. Ορθόδοξος Αλήθεια, φ. 3/2015

Για την εξυπηρέτηση της συγκοινωνίας

ΔΡΟΜΟΛΟΓΟΥΝΤΑΙ ΥΔΡΟΠΛΑΝΑ ΣΤΑ ΜΙΚΡΑ ΝΗΣΙΑ

ΑΝΑΜΕΣΑ ΤΟΥΣ ΚΑΙ Η ΝΙΣΥΡΟΣ

Σύμφωνα με πληροφορίες, που έχουν δει το φως της δημοσιότητας, πρόθεση της Κυβέρνησης είναι η κατασκευή και λειτουργία υδατοδιαδρόμων σε μικρά κυρίως νησιά, στα οποία παρατηρούνται προβλήματα στην ακτοπλοϊκή συγκοινωνία, με στόχο τη δρομολόγηση υδροπλάνων, για την εξυπηρέτηση της συγκοινωνίας και τη διευκόλυνση της μετακίνησης των τουριστών.

Για το θέμα αυτό έγινε πρόσφατα συνάντηση της Υπουργού Τουρισμού Ελ. Κουντουρά με την ενδιαφερομένη εταιρεία Hellenic Seaplanes, και εξετάστηκαν οι προϋποθέσεις, που θα συμβάλουν στο να τελεσφορήσει η προσπάθεια και να καθιερωθεί η χρήση υδροπλάνων στη χώρα μας

Κατά τις ίδιες πάντα πληροφορίες, πρόκειται σύντομα να έλθει στη βουλή σχετικό νομοσχέδιο, το οποίο, εκτός από την έγκριση της κατασκευής των διαδρόμων, θα θεσπίζει κίνητρα για προσέλκυση ιδιωτών επενδυτών, που θα αναλάβουν την κατασκευή των έργων υποδομής αλλά και την εκμετάλλευση των γραμμών, θα καθορίζει ταχύρυθμες διαδικασίες αδειοδότησης, καθώς και κάθε άλλο αναγκαίο μέτρο, ενώ θα προβλέπει και ως χώρο κατασκευής του διαδρόμου, κατάλληλη θέση μέσα ή σε μικρή απόσταση από το κάθε λιμάνι.

Στα σχέδια των αρμόδιων φορέων προβλέπεται να ενεργοποιηθεί σε πρώτη φάση η υπάρχουσα προγενέστερη απόφαση, με την οποία έχουν επιλεγεί για εφαρμογή του συστήματος, 26 νησιωτικά λιμάνια, μεταξύ των οποίων είναι και της Νισύρου.

ΚΡΟΥΑΖΙΕΡΕΣ «ΓΑΛΗΝΗ»

Για ονειρεμένα ταξίδια αναψυχής με υπερσύγχρονα πολυτελή σκάφη

ΑΦΟΙ ΠΑΡΙΑΝΟΥ

Τηλ. Κιν. : 6942626322 - 6944837037 και6944449177

e-mail : galinicruises@gmail.com

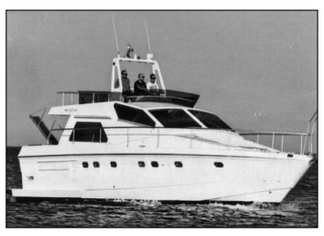

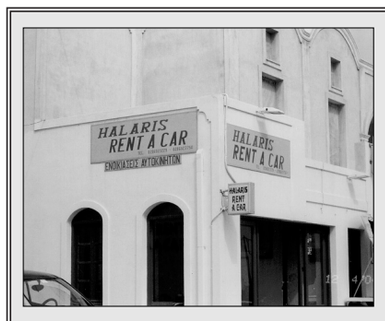

ΕΝΟΙΚΙΑΣΕΙΣ ΑΥΤΟΚΙΝΗΤΩΝ

ΜΑΡΚΟΣ ΝΙΚ. ΧΑΛΑΡΗΣ

ΦΗΡΟΣΤΕΦΑΝΙ - ΣΑΝΤΟΡΙΝΗ

Τηλ. 22860-23229 - 22860-23750

Και στη Σαντορίνη έχουμε το δικό μας άνθρωπο, το συμπατριώτη μας το Μάρκο (γιο της Μαρίας του Νικολιού). Πρόθυμος πάντα, έχει τα μέσα, την πείρα και τη δυνατότητα για να εξυπηρετήσει όσους επισκέπτονται το γραφείο του.