ΠΛΗΡΩΜΕΝΟ ΤΕΛΟΣ
Ταχ. Γραφείο Ν. ΨΥΧΙΚΟ
Αριθμός Άδειας 01-3373

PRESS POST X+7 PRESS POST

ΕΛΤΑ Hellenic Post

ΝΙΣΥΡΙΑΚΑ ΝΕΑ

ΕΦΗΜΕΡΙΔΑ ΟΛΩΝ ΤΩΝ ΝΙΣΥΡΙΩΝ

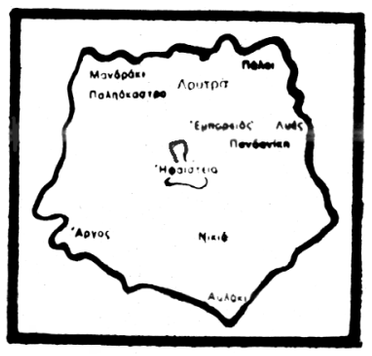

«Πολυβότης γὰρ εἷς τῶν γιγάντων ὑπὸ τοῦ Διὸς βληθεὶς ἠνείχετο· Ποσειδῶν δὲ ἐπ' αὐτὸν ἀφεὶς τὴν τρίαιναν τοῦ μὲν ἥμαρτε· γέγονε γὰρ νῆσος τὸ βληθὲν Νίσυρος».

«Νῆσος ἑπταστάδιος πως τὴν πείμετρον, ὑψηλὴ καὶ θεατροειδὴς συναπτομένη χώμασι πρὸς τὴν ἤπειρον καὶ ποιοῦσα δίπολιν τρόπον τινὰ τὴν Κνίδον, κατ' αὐτὴν δὲ Νίσυρος πελαγία». (Στράβων)

ΕΚΔΟΣΗ ΣΥΛΛΟΓΟΥ ΝΙΣΥΡΙΩΝ «Ο ΓΝΩΜΑΓΟΡΑΣ»
ΕΠΑΙΝΟΣ ΑΚΑΔΗΜΙΑΣ ΑΘΗΝΩΝ

Γραφεία: 3ης Σεπεμβρίου 25 (104 32 Αθήνα) ❖ Μάρτιος - Απρίλιος 2016 - Περ. Γ' ❖ Αρ. φύλλου 147

ΤΟ ΠΡΟΣΦΥΓΙΚΟ ΡΕΥΜΑ ΚΑΙ Η ΑΝΑΛΓΗΣΙΑ ΤΩΝ ΙΣΧΥΡΩΝ

Ακάθεκτος τρέχει ο χρόνος κι ακολουθεί την προκαθορισμένη πορεία του, ανεπηρέαστος από τα πάμπολλα εμπόδια, τις δυσκολίες και τα τραγικά, πολλές φορές, γεγονότα, που διαδραματίζονται στο διάβα του. Με πολέμους να ξεσπούν αναίτια εδώ κι εκεί, με ανθρωποθυσίες, με καταστροφές και με ποτάμια από αίμα αθώων, που πρόσφατα άρχισε να ποτίζει και τη γεπονική μας γη. Χιλιάδες άνθρωποι ξεσπιτώνονται, τα τελευταία χρόνια, για να αποφύγουν τον κίνδυνο και τη φωτιά του πολέμου, που έχει ξεσπάσει στα μέρη τους και σπεύδουν να γιγαντώσουν το ρεύμα της προσφυγιάς, αυτό το τσουνάμι, που κατέκλυσε ήδη τη χώρα μας, με χιλιάδες συνανθρώπους μας πεινασμένους, ταλαιπωρημένους, κατατρεγμένους, να διαβιούν κάτω τις πιο απάνθρωπες συνθήκες εξαθλίωσης και δυστυχίας, συνθήκες που υποβαθμίζουν κάθε έννοια αξιοπρεπούς διαβίωσης και αποτελούν μομφή για τον πολιτισμό της Υφηλίου. Εικόνες φρίκης, κάμνουν το γύρο του κόσμου, με χιλιάδες ανθρώπους να ζουν στη λάσπη και στη βρωμιά, μανάδες με μωρά στην αγκαλιά να κουρνιάζουν εδώ κι εκεί, για να αποφύγουν τη βροχή και το κρύο, ακόμα και με έγκυο να φέρνει στον κόσμο το σπλάχνο της, ξαπλωμένη στα λασπόνερα της Ειδομένης. Κι όλα αυτά συμβαίνουν σε μια χώρα, που ο κόσμος της μαστίζεται από φτώχια, ανεργία, πείνα, μια χώρα που οι λεγόμενοι εταίροι και προστάτες της, τής έχουν στερήσει κάθε δικαίωμα και καθημερινά τη φορτώνουν μόνο με νέες, ολοένα και πιο δυσβάστακτες, υποχρεώσεις.

Όμως ο κόσμος της δεν έχασε την ευκαιρία για να αποδείξει έμπρακτα πως διατηρεί την ανθρωπιά του, για να εκδηλώσει το ψυχικό μεγαλείο του, για να σταθεί αλληλέγγυος κοντά σ' αυτούς τους εμπερίστατους συνανθρώπους του, να συμμεριστεί την ταλαιπωρία τους και να γλυκάνει, όσο του είναι δυνατό, τον πόνο τους, Και όλα αυτά συμβαίνουν στη φτωχή Ελλάδα, με τους πλούσιους, τους πολιτισμένους, τους ανθρωπιστές, κατά τα άλλα, Ευρωπαίους, από την άλλη μεριά, να ανταποκρίνονται με πνεύμα αναλγησίας, να αμπαρώνουν τις πόρτες τους και να παίρνουν μέτρα, σκληρά κι απάνθρωπα πολλές φορές, για να μη περάσει το ... μικρόβιο της προσφυγιάς τα δικά τους σύνορα.

Και μέσα σ' αυτές τις συνθήκες, νάσου και προβάλλει η Άνοιξη. Με τη Φύση, να ανοίγει παράθυρο στον Ήλιο, για να καταυγάσει και να θερμάνει τον κόσμο, με τις ζωογόνες ακτίδες του. Με τη Γη, να έχει φορέσει τον καταπράσινο και πεποικιλμένο της τάπητα. Και με τους φτερωτούς μετανάστες, που άφησαν τα χειμαδιά τους και ξαναγύρισαν κοντά μας, για να ομορφύνουν τη φύση με τις γλυκύτατες μουσικές αρμονίες τους. Όμως στις καρδιές των ταλαιπωρημένων αυτών ανθρώπων παραμένει η βαρυχειμωνιά, επικρατεί σκοτάδι και παγωνιά. Και μ' αυτές τις συνθήκες υποδέχθηκαν το Πάσχα και την Ανάσταση του όποιου Χριστού, ο καθένας τους πιστεύει, με την ευχή και την προσδοκία να «βάλει για μια ακόμα φορά το χέρι του», να χαρίσει και πάλι στον κόσμο την Ειρήνη, την ηρεμία την αγάπη. Και να χαρίσει σ' αυτούς πούχουν το πάνω χέρι, πνεύμα δικαιοσύνης, ανθρωπιάς και αλληλεγγύης.

ΘΕΣΕΙΣ - ΑΝΤΙΘΕΣΕΙΣ

➠ Η ΑΠΟΥΣΙΑ ΤΩΝ ΣΥΛΛΟΓΩΝ ΑΠΟ ΤΑ Ν.Ν.

Πολλές φορές έχομε γράψει πως ένας από τους σκοπούς της εφημερίδας μας είναι και η προβολή της δραστηριότητας των κατά τόπους Νισυριακών Συλλόγων, μέσα από τις οποίες αντανακλάται η ζωή και κίνηση των αντίστοιχων παροικιών μας. Όμως τον τελευταίο καιρό οι Σύλλογοι έχουν γυρίσει την πλάτη στην εφημερίδα και αποφεύγουν συστηματικά να ενημερώνουν για τις διάφορες εκδηλώσεις τους. Εκδηλώσεις, για κάποιες από τις οποίες, είν' αλήθεια πως πληροφορούμαστε ευκαιριακά για την τέλεσή τους, χωρίς όμως περαιτέρω στοιχεία για πληρέστερη ενημέρωση και ανάλογη αξιοποίηση. Και μιλάμε για όλους τους Συλλόγους Αμερικής, Καναδά, Αυστραλίας, Ρόδου, Κω, αλλά και τους τοπικούς της Νισύρου, σε αντίθεση με την τακτική, που ακολουθείτο λίγα χρόνια πριν, τότε που η εφημερίδα ετροφοδοτείτο ανελλιπώς με ρεπορτάζ και φωτογραφικό υλικό και με χαρά προέβαινε σε δημοσίευση. Και βέβαια είναι δικαίωμα του κάθε συμβουλίου να αποφασίζει και να ενεργεί, όπως εκείνο κρίνει. Το να διατυπώνεται όμως μομφή και να εκφράζονται παράπονα, ότι η εφημερίδα αγνοεί τους Συλλόγους και αποφεύγει να αναφερθεί στις εκδηλώσεις τους, αυτό είναι πέρα για πέρα άδικο!...

➠ ΥΠΟΧΡΕΩΣΗ ΜΑΣ Ο ΣΕΒΑΣΜΟΣ ΣΤΗ ΘΥΣΙΑ ΤΟΥΣ

Όπως προκύπτει τόσο από, πληροφορίες όσο και από φωτογραφίες, που μας απεστάλησαν, στις εκδηλώσεις για τον εορτασμό της Ενσωμάτωσης στη Νίσυρο, πέρα από το γεγονός ότι η Γαλανόλευκη ήταν και πάλι η μεγάλη απούσα, το δημοτικό συμβούλιο εκπροσωπήθηκε μόνο από τον Πρόεδρο, ενώ απουσίασαν και εκπρόσωποι άλλων τοπικών αρχών και υπηρεσιών. Κι όμως, όπως όλοι γνωρίζουμε, οι εθνικές επέτειοι δεν γιορτάζονται μόνο με αργία και απουσία από την υπηρεσία. Βασικός σκοπός είναι να τιμηθεί ο ηρωισμός και η αυταπάρνηση όλων εκείνων, που έβαλαν το καθήκον προς την Πατρίδα πάνω από τη ζωή τους, για να χαρίσουν στη χώρα τη λευτεριά της και τη δική της υπόσταση. Και η τιμή αυτή αποδίδεται με εκδήλωση σεβασμού στη μνήμη τους και με υπόκλιση στη θυσία τους. Κι ας μη ξεχνάμε ότι, η παρουσία και η συμμετοχή στις εορταστικές εκδηλώσεις, πέρα από την εκ καθήκοντος, υποχρέωση, αποτελεί και τον μόνο τρόπο να καταπολεμηθεί η αδιαφορία, να τονωθεί η εθνική συνείδηση, αλλά και να παραδειγματιστούν οι καινούργιες γενιές.

Ο ΔΗΜΟΣ ΝΙΣΥΡΙΩΝ
ΠΑΡΩΝ ΣΕ ΗΜΕΡΙΔΕΣ - ΣΥΝΕΔΡΙΑ ΓΕΝΙΚΟΥ ΕΝΔΙΑΦΕΡΟΝΤΟΣ

Ανελλιπής είναι, τον τελευταίο καιρό, η παρουσία του Δήμου Νισυρίων σε συνέδρια, ημερίδες, συσκέψεις κλπ, όπου συζητούνται γενικού ενδιαφέροντος θέματα και λαμβάνονται αποφάσεις, που θα έχουν θετική συμβολή στην αναπτυξιακή πορεία και του νησιού μας. Και είναι παρουσία ουσιαστική, με λόγο σοβαρό και υπεύθυνο, με διατύπωση απόψεων, με υποβολή προτάσεων κλπ, που ανεβάζει το κύρος της Νισύρου στο χώρο της Τοπικής Αυτοδιοίκησης. Όπως διαβάζομε σε Δελτία Τύπου, που εκδίδει η Δημοτική Αρχή, τον τελευταίο καιρό ο Δήμος Νισυρίων εκπροσωπήθηκε σε ένα ευρύ φάσμα τέτοιων συνεδρίων και συγκεκριμένα:

1. Στην επιστημονική Ημερίδα, με θέμα « Ενεργειακή Αξιοποίηση Αποβλήτων στο πλαίσιο μιας ολοκληρωμένης αειφόρου διαχείρισης», που διοργάνωσε το Ελληνικό Παράρτημα του διεθνούς δικτύου ενεργειακής Αξιοποίησης του Πανεπιστημίου Columbia σε συνεργασία με το ΕΜΠ. Το συνέδριο αφορούσε τη διαχείριση αποβλήτων σε όλη τη χώρα, βάσει δεδομένων και εμπειριών της σύγχρονης τεχνολογίας .

2. Στην παρουσίαση του νέου ΕΣΠΑ 2014 – 2020, με ιδιαίτερη αναφορά στο ΠΕΠ Νοτ. Αιγαίου. Η παρουσίαση έγινε στο ξενοδοχείο ΤΙΤΑΝΙΑ στην Αθήνα, από την Ένωση Δήμων Νοτ. Αιγαίου και παρουσία των Δημάρχων και εκπροσώπων των Δήμων της Περιφέρειας.

3. Στην Ημερίδα, που διοργάνωσε η Περιφερειακή Ένωση Δήμων Νοτ. Αιγαίου, με θέμα « ο στρατηγικό σχέδιο Τουριστικής Ανάπτυξης της Περιφέρειας Νοτ.Αιγαίου'». Το σχέδιο, εκτός των άλλων, περιλαμβάνει ενέργειες τουριστικής προβολής για το 2016, στις οποίες θα προβαίνουν οι τοπικές αρχές και φορείς, ανάλογα με τις ανάγκες κάθε νησιού. Η εκδήλωση περιελάμβανε και κλειστή συζήτηση μεταξύ των Δημάρχων και εκπροσώπων των νησιών, με στόχο τον καθορισμό των μεθόδων συνεργασίας και στρατηγικής, που θα ακολουθήσει το κάθε νησί, για την υλοποίηση των αντίστοιχων προγραμμάτων τουριστικής ανάπτυξης .

4. Στην κλειστή Τεχνική συνάντηση με θέμα Δυνατότητες κοινής πρότασης προγραμμάτων μέσω ΕΣΠΑ, σχετικά με ολοκληρωμένες χωρικές επενδύσεις στα μικρά νησιά. Ο παριστάμενος Δήμαρχος Νισύρου πρότεινε να υποβληθεί πρόταση από όλα τα μικρά νησιά για την εγκατάσταση συστημάτων ανανεώσιμων πηγών ενέργειας, ηλιακών και αιολικών, με στόχο την πλήρη κάλυψη της απαιτουμένης ηλεκτρικής ενέργειας σε κάθε νησί και εξαφάνιση των ρύπων.

5. Στο συνέδριο της Επιτροπής της Ευρωπαϊκής Ένωσης, για τα έξυπνα ενεργειακά συστήματα, που πραγματοποιήθηκε στο Λονδίνο. Εκλεγμένος Αντιπρόεδρος της Επιτροπής είναι ο Δήμαρχος Νισύρου Χριστοφής Κορωναίος, ο οποίος στο εφετινό συνέδριο παρέστη και ως εκπρόσωπος της Ελλάδος.

6. Στην εκδήλωση του προγράμματος Interreg V-A Ελλάδα –Κύπρος 214-2020, με θέμα «Δημιουργώντας το παράδειγμα για την επανάχρηση των εγκαταλελειμμένων αναβαθμίδων Ελλάδος - Κύπρου». Το έργο θα δημιουργήσει παράδειγμα λειτουργικής αποκατάστασης εγκαταλελειμμένων ξηρολιθικών αναβαθμίδων (βαστάδια) σε επιλεγμένες νησιωτικές περιοχές.

7. Σε άλλη συζήτηση του προαναφερθέντος προγράμματος, με θέμα την Αξιοποίηση νέων τεχνολογιών, για τη δημιουργία και προώθηση κτηρίων σχεδόν μηδενικής ενεργειακής κατανάλωσης.

Εταίροι του προγράμματος είναι:

Εγνατία Οδός, Εθνικό Κέντρο Έρευνας και Τεχνολογικής Ανάπτυξης, Δήμος Νισυρίων, Δήμος Χίου, Τεχνολογικό Πανεπιστήμιο Κύπρου και Δήμος Πέγειας (Κύπρου)

8. Με την ευκαιρία του εορτασμού της «Παγκόσμιας Ημέρας Νερού», πήρε μέρος στο περίπτερο, που οργάνωσε στο Σύνταγμα ο Σύνδεσμος Δήμων Ιαματικών Πηγών Ελλάδος και προέβαλε σε ένα ευρύ κοινό τις ιαματικές ιδιότητες των Λουτρών της Νισύρου.Ο εκπρόσωπος του Δήμου είχε την ευκαιρία να ανταλλάξει με τους παράγοντες του Συνδέσμου, χρήσιμες απόψεις γύρω από θέματα νομικής κάλυψης, οργάνωσης, λειτουργίας κλπ των Λουτρών, σύμφωνα με τα προβλεπόμενα από τη νέα «περί λειτουργίας των Λουτροπηγών» νομοθεσία.

Τέθηκε από το Δήμαρχο στους αρμόδιους φορείς
ΕΠΑΝΕΛΕΓΧΟΣ ΤΗΣ ΚΥΡΙΟΤΗΤΑΣ ΤΟΥ ΓΥΑΛΙΟΥ ΚΑΙ ΕΠΑΝΑΦΟΡΑ ΤΟΥ Β.Α. ΤΜΗΜΑΤΟΣ ΣΤΟ ΔΗΜΟ

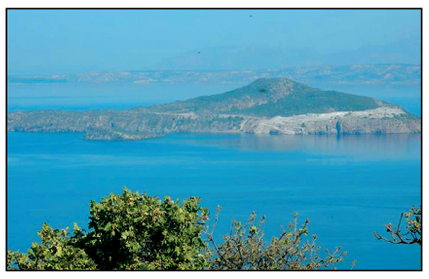

Την επανεξέταση του θέματος της ιδιοκτησίας του Βορειοανατολικού τμήματος της νησίδας Γυαλί και την επαναφορά της κυριότητας στο Δήμο Νισύρου, όπως ίσχυε παλαιότερα, ζήτησε ο Δήμαρχος σε πρόσφατη συνάντησή του με τους αρμόδιους φορείς του Υπουργείου Ανάπτυξης. Πρόκειται για ένα θέμα υψίστης σημασίας για τη Νίσυρο, που έχει περιέλθει στα αζήτητα, όμως σε καμιά περίπτωση δεν θα πρέπει να εγκαταλειφθεί. Όπως είναι γνωστό, η κυριότητα της νησίδας ανήκε επί Τουρκοκρατίας στην Οθωμανική Αυτοκρατορία,, όμως με Βεζηρική διαταγή υπ' αριθμ. 52/1.5.1869 παραχωρήθηκε στις Κοινότητες της Νισύρου, προς όφελος των πτωχών και απόρων κατοίκων(καλλιεργητών). Κατόπιν αυτού το ΒΑ τμήμα του Γυαλιού και οι νησίδες 'Αγ. Αντώνιος και Στρογγυλή περιήλθαν από τότε στην Κοινότητα Εμπορειού και το υπόλοιπο νησί στο Δήμο Μανδρακίου. Στη διάρκεια της Ιταλικής κατοχής, οι Ιταλοί απαλλοτρίωσαν το νησί και παρακράτησαν την κυριότητά του. Μετά όμως την απελευθέρωση και την ένωση των νησιών με την Ελλάδα, όσοι Δήμοι είχαν παλαιούς τίτλους ιδιοκτησίας, επανέκτησαν την κυριότητα στα μικρά νησιά, σύμφωνα με το Ν.547/48 (ΦΕΚ 39 Α από 14.2.1948). Κι έτσι η κυριότητα του Γυαλιού επανήλθε εκ νέου στο Δήμο Μανδρακίου και στην Κοινότητα Εμπορειού.

Το 1956 το Υπουργείο Οικονομικών, θέλοντας να ελέγξει τη νομιμότητα της κυριότητας των νησιών της συγκεκριμένης κατηγορίας, ζήτησε από τους Δήμους να υποβάλουν, εντός τακτής προθεσμίας, τους κατεχόμενους τίτλους Κι ενώ ο Δήμος Μανδρακίου συμμορφώθηκε εμπρόθεσμα, η Κοινότητα Εμπορειού, λόγω παρερμηνείας ή κακής εκτίμησης, δεν υπέβαλε τα ζητηθέντα δικαιολογητικά, παράλειψη, την οποία το Υπουργείο απέδωσε σε ανυπαρξία τίτλων, με αποτέλεσμα, η κυριότητα του ΒΑ τμήματος της νησίδας Γυαλί και των άλλων δύο νησίδων, να αφαιρεθεί από την Κοινότητα Εμπορειού και να περιέλθει στο Ελληνικό Δημόσιο στο οποίο ανήκει μέχρι σήμερα. Μετά από αυτή την εξέλιξη ο Δήμος έχασε την κυριότητα του ημίσεως του νησιού και ως εκ τούτου δεν εισπράττει και τα τέλη επί των εξαγωγών του εγκατεστημένου στην περιοχή Ορυχείου του Περλίτη, τα οποία περιέρχονται στο Ελληνικό Δημόσιο. Για την άρση της αδικίας αυτής και την επαναφορά του καθεστώτος στην προγενεστέρα κατάσταση είχεν αποδυθεί σε αγώνα ζωής ο αείμνηστος καθηγητής Αντώνης Αντάπασης, όμως ο πρόωρος θάνατος έθεσε τέρμα στην προσπάθειά του. Η προαναφερθείσα ενέργεια του Δημάρχου, οπωσδήποτε είναι θετική και επιβάλλεται να έχει και συνέχεια, γιατί επαναφέρει το θέμα στην επιφάνεια και μακάρι να οδηγήσει και σε θετικό αποτέλεσμα.

ΧΡΙΣΤΟΣ ΑΝΕΣΤΗ

Το Διοικ. Συμβούλιο του «Γνωμαγόρα»
και το συντακτικό προσωπικό
της Εφημερίδας «Νισυριακά Νέα»
απευθύνουν αναστάσιμον
αδελφικό χαιρετισμό, προς τους
ανά τον κόσμο συμπατριώτες και φίλους
και εύχονται όπως ο Αναστάς Ιησούς
τους διαφυλάττει εν υγεία
και τους καθοδηγεί σε έργα
αγάπης, ειρήνης και φιλανθρωπίας.
ΧΡΟΝΙΑ ΠΟΛΛΑ.

ΑΝΑΚΟΙΝΩΣΗ

Πολλά παράπονα δεχόμαστε τον τελευταίο καιρό και ιδιαίτερα από συμπατριώτες μας της Αμερικής, ότι η εφημερίδα δεν φτάνει στα σπίτια τους, κάποιοι μάλιστα διαμαρτύρονται ότι τους έχομε διαγράψει από τον πίνακα παραληπτών. Τους διαβεβαιούμε ότι από τον πίνακα διεγράφησαν μόνο όσοι συστηματικά αποφεύγουν από την έναρξη της κυκλοφορίας της εφημερίδας να αποστείλουν τη συνδρομή τους. Σε όλους τους υπολοίπους συνδρομητές η εφημερίδα αποστέλλεται κανονικά. Για το θέμα απευθυνθήκαμε στο εδώ ταχυδρομείο το οποίο μας διεβεβαίωσε ότι η εφημερίδα αν όχι αυθημερόν, οπωσδήποτε την επομένη της κατάθεσής της, αποστέλλεται στον προορισμό της. Και για την καθυστέρηση υπεύθυνα είναι τα αρμόδια Ταχυδρομικά γραφεία προορισμού.

Γνωρίζομε ακόμα ότι, για όσους έχουν αποστείλει συνδρομές στη διάρκεια του καλοκαιριού, οι αποδείξεις έχουν επισυναφθεί, όπως πάντα, στην εφημερίδα. Όσοι δεν την έχουν λάβει μπορούν να μας ζητήσουν να τους σταλεί αντίγραφο της απόδειξης.

Η σύνταξη

ΝΙΣΥΡΙΟΙ ΣΤΟ ΔΙΚΑΣΤΗΡΙΟ

(ΤΑ ΠΑΡΑΤΣΟΥΚΛΙΑ)

Στου Κατσαμπάνη το καφενείο στον Ποταμό, δυο παρέες Νισύριων έπιναν σε ξεχωριστά τραπέζια τα ουζάκια τους. Και ξαφνικά κάτι ελέχθη μεταξύ τους και στο άψε-σβήσε άρχισεν ο καβγάς. Καβγάς τρικούβερτος, μέχρι που έφτασεν η Αστυνομία, τους χώρισε, πήρε τα στοιχεία δραστών και μαρτύρων και υπέβαλε μήνυση. Και όταν ήρθε η ημέρα της δίκης βρέθηκαν όλοι στην Κω, οπότε ο Πρόεδρος σε κάποια στιγμή φώναξε:

– Σταυριανός Κωνσταντίνος.

– Τσιμουδιά.

– Ξαναφωνάζει: Σταυριανός Κωνσταντίνος

Οπότε ακούστηκε μια φωνή από κάτω: Άγιε φωνάζου σου.

– ΑΓΙΟΣ: Παρών.

– ΠΡΟΕΔΡΟΣ: Για πες μας κύριε μάρτυς, τι γνωρίζεις για την υπόθεση;

– ΑΓΙΟΣ: Εγώ κύριε Πρόεδρε, έχτινα ούλην την ημέρα σπασμάδες στην Τρουλλωτή κι ήρτα το βράδυ πεθαμμένος από την κούραση. Εκατέβαινα λοιπό στου Κατσαμπάνη να πιω καφέ κι εκεία στου Γερμανού το λιοτρίδι με μπροκάμασιν ο Γλάρος με τον Καντουνά και κατεβαίναμε μαζί. Ως εμπροάλαμεν από εκεία αφ' της Κουτσοννόρας το καντούνι, νάσου κι έβγαινεν ο Σούβλος από της Καρκαζίκας κι ήρτεν κι αυτός μαζί μας. Εν εμπροκάμαμεγ– καλά– καλά να κάτσομε στο τραπέζι και νάσου και μπαίνουν από την από 'κεί πόρτα ο Σκουλλής, ο Ψαρός κι ο Σκαρμός στούπφα στο μεθύσι. Ετραβήξασι σίξα μέσα στο κισγιάσιγ– κι εφωνάξασιν της Κατσαμπάναινας, που εσυντηλεύγετον εκεία μέσα, κι έδωκεν τωμ-μαστίχα. Δίπλα των εκάθουντογ– κι επίναγ-καφέ κι εφαραωνιάζαν ο Σαλής, ο Τσιτσίνιας, ο Γαλίδης, ο Κατσιμπίρδης...πολλοί ήτο ... Κι εβλάτισεν εκείνη δα την ώρα νάρτει νάμπει μέσ' στον καφενέ ο Μανώλης ο Κώλος και να πα' να κάτσει δίπλα τω. Και ως τον είδεν ο Κατσιμπίρδης παίρει ίσα-ίσα έναγ-καραφάκι μαστίχα και πήεγ-κι ελαντούρησέν τον αό πάνω ως κάτω. Εσάρταρεμ-πάνω ο Μανώλης...έζεψε να φωνάζει, ήμπεν εις τημ-μέσην η Φώκια να τους χωρίσει, έπφωσεν ο ένας τον άλλο κι εγίνηκεγ-κακό μεγάλο. Εμίλαν των ο Τσακχάτης να σταματήσουν, ήμπεν εις τημ-μέσην ο Λαμπίκος...αμμέ πού σου κούει χώρα... Α σου πω, εφοήθηκα. Αργημάρα ήτο να γενεί το κακό; Πάνω στην ώρα νάσου και μπαίνει στογ-καφενέ ο Σταθμάρκης κι ως τον είδασιν εμαϊνάραν ίσα-ίσα. Τι τα θέλεις όμως, έγραψεμ-μας ούλλους κι έφερέμ-μας σήμερα στηγ-Κω, α στάξει κι εν είχαμεν άλλες δουλειές να κάομε.

Όλη την ώρα που μιλούσεν ο Άγιος και διηγόταν τα καθέκαστα, ο Πρόεδρος σκάλιζε τα χαρτιά του κι έψαχνε να βρει τα ονόματα, που ανέφερεν ο μάρτυρας,, όμως στη δικογραφία ήταν άλλα ονόματα γραμμένα. Γι' αυτό κι ερώτησε:

-Είστε εδώ όλοι, όσους ανέφερεν ο μάρτυς:

Και η απάντηση ήταν: Ναι

Οπότε ο Πρόεδρος στράφηκε προς τα λοιπά μέλη του δικαστηρίου, λέγοντας:

– Κύριοι, λάθος δίκη δικάζομε. Στην υπό εκδίκαση υπόθεση αναφέρονται άλλα ονόματα.

Και ανέβαλε τη δίκη, λέγοντας στους Νισύριους ότι μπορούν να φύγουν και ότι θα ειδοποιηθούν, όταν θα ξαναπροσδιοριστεί η νέα δικάσιμος.

Σαστισμένοι έφυγαν οι Νισύριοι από το δικαστήριο, με την απορία, «Καώματα 'ντα καώματά των; Κούετέ των τώρα. Εκουαλήσαμ-μας από τη Νίσυρο για να μας πουμ-πως εκάμασι λάθος ». Κι έτρεξαν στο λιμάνι να βρουν μέσο για να φύγουν. Κατεβαίνοντας βρήκαν τον Ρίμινι, που υπηρετούσε στο Τελωνείο και τους είπε, πως είχεν έρθει από τη Νίσυρο ο Άπλυτος, που τον είχε ναυλώσει η Νταλαβέρα κι έφερεν εις τον Πέρο τη συμπεθέρα του τη Ντραμίνιενα. Και πήγε στην Κάλυμνο για να φορτώσει εμπόρευμα του Γάζου και όπου νάναι θα γυρίσει να τους πάρει. Γιατί είχε κι άλλους επιβάτες για Νίσυρο. Ήταν η Καραβέλλα, το Καστρί, η Πιτίλλα, η Ευτυχία του Κατεργιώτη με την πεθερά της την Περδικιά, ο Γρίβας, ο Μπαζάκας ...πολλοί ήταν.

Γιάννης Χαρτοφύλης

ΣΗΜΕΙΩΣΗ:

- Διασκευή από αφήγηση του φίλου **Μάνου Σακελλαρίδη.** Αναδημοσιεύεται κατά παράκληση παλαιών αναγνωστών της εφημερίδας.
- Τα γεγονότα και τα ονόματα είναι φανταστικά και κάθε τυχόν ομοιότητα είναι καθαρά συμπτωματική.

ΓΙΑ ΕΚΕΙΝΟΥΣ ΠΟΥ ΕΦΥΓΑΝ

ΣΤΟ ΝΤΙΝΟ ΤΣΙΡΠΑΝΛΗ

Στη Ν.Υόρκη, όπου επί μισό και πλέον αιώνα είχε τη μόνιμη κατοικία του, πέθανε ένας καλός συμπατριώτης εκ μητρός, ο Ντίνος Ν.Τσιρπανλής. Ένας φίλος και συμμαθητής, από τα παλιά τα χρόνια, τότε που, λόγω του πολέμου εγκατέλειψε, με την οικογένειά του τη γενέτειρά του Κω και εγκαταστάθηκε στη Νίσυρο, γενέτειρα της μητέρας του, της Πόπης Ζαχαριά Κλούτση. Ο αξέχαστος και αγαπητός Ντίνος, απόφοιτος της Θεολογικής Σχολής της Χάλκης και με σπουδές στα Πανεπιστήμια Χάρβαρτ και Κολούμπια της Ν.Υόρκης, είχεν αναδειχθεί μια μεγάλη πνευματική μορφή, με αξιόλογη δραστηριότητα στο χώρο της ιστορίας, του πολιτισμού, της φιλοσοφίας, ιδιαίτερα δε είχεν εντρυφήσει σε Πατερικές και Βυζαντινές μελέτες. Ενώ πέρα από το πλούσιο συγγραφικό του έργο, εξέδιδε και την εφημερίδα «Ελληνισμός της Αμερικής» επί σαράντα σχεδόν χρόνια. Στα πυκνά, τον τελευταίο καιρό, ταξίδια του στην Αθήνα φρόντιζε πάντα να έχομε μια συνάντηση κι έτσι είχαμε την ευκαιρία για ένα ταξίδι νοσταλγίας πίσω στα παλιά και μια ενημέρωση για θέματα της Νισύρου, για την οποία πάντα ενδιαφερόταν. Σκιαγραφία του αείμνηστου Ντίνου, παρουσιάζει η ανακοίνωσή της Ένωσης ανταποκριτών Ελληνικού τύπου του εξωτερικού, την οποία και αναδημοσιεύομε:

«Ο Κωνσταντίνος Τσιρπανλής, διακεκριμένος καθηγητής και εκδότης της Εφημερίδας «Ελληνισμός της Αμερικής», για πάνω από τριάντα επτά χρόνια, ήταν ένα από τα πιο δραστήρια μέλη της Ένωσης Ανταποκριτών Ελληνικού Τύπου του Εξωτερικού. Πραγματοποιήσαμε πολλά συνέδρια και ημερίδες στην Ελλάδα, την οποίαν επισκεπτόταν συχνά, με τη συμμετοχή του. Η έντονη προσωπικότητά του και η γλαφυρότητα του λόγου του εντυπωσίαζαν το ακροατήριο. Πλούσιο το συγγραφικό του έργο, πάνω από 35 βιβλία επιστημονικά, αναδεικνύουν το ήθος, την παιδεία και τη βαθιά γνώση, που απέκτησε με τις σπουδές του στα μεγαλύτερα Πανεπιστήμια της Αμερικής, Χάρβαρτ και Κολούμπια, Το έργο του καθηγητή Κων. Τσιρπανλή αποτελεί μια περιοχή με συναρπαστικές εκπλήξεις για κάθε αναγνώστη. Διακρίνεται από επιστημονική εγκυρότητα και ερευνητική πρωτοτυπία. Υπήρξε Πρόεδρος του Αμερικανικού Ινστιτούτου για Πατερικές και Βυζαντινές σπουδές, που ίδρυσε το 1980 στη Ν.Υόρκη. Εκδότης της Πατερικής και Βυζαντινής Επιθεώρησης και μια μεγάλη παρουσία σε πνευματικές, επιστημονικές, φιλοσοφικές, πολιτισμικές δραστηριότητες στην Αμερική, στην Ελλάδα και σ' όλο τον κόσμο, συμπληρώνουν το προσωπικό ανθρώπινο και πνευματικό του πορτρέτο. Τιμούσε την Ελλάδα στην Αμερική, που έζησε 50 χρόνια. Παρέμεινε Έλληνας μέχρι το τέλος της ζωής του. Η εφημερίδα του ήταν γεμάτη παλμό για την Ελλάδα. Η απώλεια ενός εκλεκτού μέλους και φίλου μας είναι μεγάλη, αφήνει δυσαναπλήρωτο κενό. Το όνομά του με το συγγραφικό έργο που άφησε, θα μείνει εσαεί. Γιατί τα βιβλία του εμπλουτίζουν τις βιβλιοθήκες των περισσοτέρων Πανεπιστημίων του κόσμου»

Αγαπητέ μου Ντίνο, υποκλίνομαι με σεβασμό στη μνήμη σου και εύχομαι να είναι ελαφρό το χώμα της ξένης γης, που σε σκέπασε.

Αιωνία σου η μνήμη

Γιάννης Χαρτοφύλης

Ποιητική γωνιά

ΤΟ ΡΟΥΤΣΟΥΝΟ* ΣΤΟ «ΛΕΥΚΑΝΤΙΟ»

Το ρούτσουνο του Λευκαντιού θέλει να σας γνωρίσει
Και με φωνή αμίλητη να σας καλωσορίσει

Χρόνια αμέτρητα βουβό, πιστό στη σιωπή του
Κατάπιε τη γλώσσα του μα όχι τη θύμησή του

Θυμάται πάντα μοναχό, αντίσταση να κάνει
Στα αφρισμένα κύματα, χωρίς να ξαποστάνει

Στα Νισυράκια πρόσφερες, αξέχαστες τις ώρες
Παράδειγμα θα σ' έχουνε, στης ζήσης τους τις ώρες

Κρατήσου εκεί αλύγιστο, σα να γελάς με χάρη
Του Ποσειδώνα σύντροφε, του ανέμου παλικάρι

Γεια σου, χαρά σου ρούτσουνο, γίγαντα και προστάτη
Νυχθημερόν ακοίμητο, να μη σε πιάσει μάτι

Γιώργος Κουμέντος
Ρόδος

** Ρούτσουνο = Μεγάλος βράχος*

ΤΟ ΚΡΥΦΤΟ ΚΙ ΟΙ ΠΟΜΠΕΣ ΤΗΣ ΛΑΜΠΡΗΣ

Κρυφτό μικρούλης παίζοντας
«εκπείραζα θεούς τε και ανθρώπους»
Κι είχα κρυψώνα του σπιτικού μου την ταράτσα
Κι ο «φτου και βγαίνω» κυνηγός
Δε μ' έφτανε μήτε και πρόφταινε
Ν' ανέβει να με βρει και να με «φτύσει».
Μέχρι που βγήκε ένας με τους τρόπους
Πιότερο κι από μένα πονηρός
Στην ηλικία παλαιός και στη φιλοτιμία πίσω
Και μ' «έφτυσε» τραβώντας μου συνάμα και τον άτσα
Και με τους νόμους του κρυφτού κρεμάστηκα κι εγώ.
(Για να μπορέσω λέει και «εντός παρέας» ν'αναστήσω
Ρίχνοντας τις πόμπες της Λαμπρής για το Χριστό…)
Το φτύσιμο στον άτσα συμβολίζει τον προσωπικό σταυρό μας
Κι οι πόμπες της Λαμπρής, Ανάσταση με το Χριστό μας.!
Ω έθιμα θυμόσοφα και παίγνια σοφά του Εμπορειού μας
Και κάθε Νισυριώτικου σταυραναστάσιμου χωριού μας.

Πρωτοπρεσβύτερος Γεώργιος Διαμαντόπουλος
Θάσος

ΣΤΟΝ ΓΙΩΡΓΟ ΧΑΡΙΤΟ

Στα κάτασπρα του γλάρου τα φτερά,
με πούσι το πρωί και με τ' αγιάζι,
τράνταζε ο δρόμος στο βαρύ
του ποδοβολητού τον γδούπο.
Κι έλυνε κάβους το πλεούμενο σκαρί
κι αυλάκωνε το πέλαγο το μανιασμένο!
Στην αποβάθρα πέταξε σκοινιά
κι έβαλε σφιχτές στις δέστρες χειροπέδες.
'Αρρυθμα και βιαστικά τα βήματα
πατούσαν στο βουνό την άσπρη πέτρα
και τρίκλιζαν παράφωνα της μουσικής οι νότες,
καθώς η μπότα βυθιζόταν στ νοτισμένη γη!

Κι εσύ συλλογιόσουν μήπως
δεν έχει αύριο γλυκόπικρο ψωμί!
Κι όταν το βράδυ γύριζες για να
στο σπίτι με λαχτάρα να ξαποστάσεις,
η ζεστασιά στο τζάκι σού έδινε πνοή
κι άφηνε το χαμόγελο τα χείλη να γλυκάνει.

Και σαν ξημέρωνε, το νόμιζες για πλάνη
κι άρχιζε πάλι το πουρνό της βιοπάλης!
Ουράνιο νέφωμα και στρώση μες στ' αστέριοα,
ύπνος γλυκός κι ανάλαφρος σε πούπουλα θαρρείς
με σκοτεινά φεγγάρια έβρεχε όλη τη νύχτα
κι άνοιγες, στον ουρανό το μάτι με χαρά.

Πήγαινε κι έλα στης ζωής την ανέμη
στάση εδώ, στάση εκεί, στάση πιο πέρα.
τέλειωνε η κλωστή στο υφάδι της μέρας
ώσπου και πάλι θα ξανάρθει η αυγή!

Κι έφτασε ο κόμπος στ' αργαλειού το χτένι
και κόπηκε το νήμα αυτοστιγμεί!
Τ' αστέρι δάκρυσε κι έβρεξε το χώμα
και φύτρωσαν μυριάδες οι ανθοί.
Είναι η ζωή ένας ασήκωτος σταυρός!
Μα είναι και ανάστασης το Φως!!

Νικήτας Μαστρογιάννης

ΣΤΟΝ ΣΤΑΥΡΟ ΟΡΣΑΡΗ

Σαν αστραπή μού φάνηκες
πως πέρασε απ' τα μάτια
και τά 'κλεισα να μή θωρώ
το σύννεφο που φεύγει!
Κι ήσουν φεγγάρι ξέθωρο
στην άκρια τ' ουρανού.
Κι όλο έγερνες μες στο γιαλό
κι έπαψε πια να φέγγει.

Φουρτούνιασε η θάλασσα
στης δύσης το σκοτάδι!
Σφοδρός ανεμοστρόβιλος
σταγόνα ρούφηξε το φως.
Κι ως ήρθε η χρυσαφένια αυγή
με το ροδόχρου πέπλο,
μού φάνηκε πως στην ανατολή
έν' άστρο ξεπετάχτηκε λαμπρό.

Πίκρα! Σκυφτός στα δυό μου χέρια,
φαρμάκι έσταζαν τα χείλια.
Δυο δάκρυα ζεστά απ' τα μάτια,
ποτάμια αυλάκωσαν τη γη!
Και σε είδα εκεί στη μάχη τη σκληρή
να πολεμάς σαν τ' αγρίμι
κι οι σφάιρες ασταμάτητες
να πέφτουν δίπλα σου βροχή!

Δεν σ' άγγιξαν φωτιές και κεραυνοί,
μπόρες φριχτές και μαύρες καταιγίδες,
στο χάος κρυφτήκαν και χαθήκαν
κι εσύ ατράνταχτος μες τη βροντή!
Κι άρπαξες στα στιβαρά σου χέρια
βαθιά το υνί στο χώμα να το μπήξεις.

Κι η γη σε κάλεσε στο σπόρο για να βρεις
κι είδες τ' αστέρια να φυτρώνουν τη αυγή!
'Εσκυψες και τα δικά σου τ' άστρα πήρες
και βρέθηκες στον ουρανό ψηλά.
Με λάδι ελιάς γέμισες το καντήλι
για να σου φέγγει απαλά, αργά το δείλι!

Νικήτας Μαστρογιάννης

ΣΤΗΝ ΚΛΥΤΑΙΜΝΗΣΤΡΑ ΜΟΥ

Εικόνα
'Εκρυψα τη μέρα μες στο σκοτάδι
και δεν ήθελα να δω άλλο!
Κι έκρυψα τη νύχτα μες στη μέρα
κι είδα το φως. Είδα εσένα.
Διαύγεια τ' άστρο έλαμπε φωτεινό!
Στον απέραντο εκεί τον ουρανό.
Και τη ναζάρια άρπαξα πανσέληνο
και στον κόρφο μου την έκρυψα.
Ματωμένο φεγγάρι στην αγκαλιά μου!
Σπινθήριζε το στήθος μου
σαν κοίταζα τα σωθικά μου!
Κάτασπρο έβρεξε χαλαζόβροχο
και ρήμαξε βαθιά το νου μου!
Μες στη θολούρα σ' άγγιξα αβρά το χέρι
και της Ανατολής ήρθε η ανταύγεια αχνή!

Χαμογέλασα με λυχμό,
με πίκρα στο λαρύγγι.
Χάιδεωες το μάγουλο απαλά, ζεστά
και σ' είδα καλοσύνη αληθινή!
πήρα στα χέρια μου το χέρι σου
και με λαχτάρα σ' έφερα κοντά μου.
Στην αγκαλιά μέσα τη δικιά μου.
Δυο χείλια, δυο χαμόγελα ζεστά
κι ένα φιλί, σαν πούπουλο αφράτο!
Μια εικόνα, μια θύμηση, μια αγάπη.
Στολίδι στον καθρέφτη μου ατίμητο
το θάμπος της θείας ομορφιάς σου.
Μεγάλη η χαρά μου! 'Ηταν η Μιμή!
Μια αθάνατη κι αμόλυντη ψυχή.
Μια ψυχική, χαρούμενη λαμπράδα.
Κι ήσουν εσύ.
Στις Μυκηνες, Κλυταιμνήστρα.

Σ' έβλεπα σαν όνειρο στο κάντρο ζωγραφιά.
Ονειρεμένο, καλλιτέχνημα ζωγράφου
χωρίς να σ' αγγίξει χρώμα πινελιάς!
Γιατ' ήσουν αζωγράφιστη
ζωγραφικστή καρδιά!
Με τ' άγιο χέρι που 'χει μόνο ένας Θεός.
Κι εγώ μαργαριτάρι το δάκρυ αφήνω
στ' αυλακωτό το μάγουλο να κυλίσει ζεστό!
Στ' αχνάρια τα σκληρά στο διάβα του χρόνου.
Του χρόνου, που δεν μπόρεσε κανείς
την αλλαγή του νόμου!
μα, η καρδιά μου θα χτυπά
ως τη στροφή του δρόμου!

Ο αδελφός σου Νικήτας.

ΣΤΗ ΜΑΡΙΑ ΣΑΚΛΑΡΙΔΗ

Ο χρόνος φεύγει γρήγορα κι εμείς σ'αναζητούμε,
νομίζουμε πως είσαι εδώ και θα σε ξαναδούμε.
Όμορφες ώρες και γλυκές περνούσαμε κοντά σου,
οι κόρες τα εγγόνια σου και τα δισέγγονα σου.
Όταν περνώ το σπίτι σου τρέχουν τα δάκρυα μου
και κλαίω απαρηγόρητα η Άννα η γλυκεια σου.
Κι εγώ καλή μανούλα μου η κόρη σου η Ειρήνη
ο πόνος που με πότισες αιώνια θα μείνει.
Δύο κορούλες έκαμες, όμορφες παινεμένες
μα τώρα που σε χάσαμε είμαστε λυπημένες.
Δεν εκαλόβλεπες μαμά εις τα γεράματα σου,
να χαίρουσσουντις κόρες σου και τα δισέγγονα σου.
Τις εγγονές τις όμορφες τις καλοπαντρεμένες,
που πήραν εκλεκτά παιδιά και ζουν ευτυχισμένες.
Ο πόνος σου μας τσάκισε γιατί ήσουν η χαρά μας
η όμορφη μας η γιαγιά η καπετάνισσα μας.
Πώς κάθεσαι μανούλα μας μέσα στα λερωμένα;
που βαζες ρούχα καθαρά μορφοσιδερωμενα;
Μανούλα Πάσχα έρχεται κι όλοι σ'αναζητούμε,
γιατί μαμά μας έφυγες κι όλοι μας πονούμε.
Κάθε μέρα στην σκέφη μας και μέσα στην καρδιά μας,
βρίσκεται η εικόνα σου μάνα εσύ γλυκεια μας.
Μάνα και φίλη ήσουνα τιμόνι στη ζωή μας,
μας δίδαξες τα όμορφα και αγάπη στην ψυχή μας.
Ο μπαμπάς μας έφυγε νωρίς δεν πήρε τις χαρές μας
ούτε τις κόρες του έζησε ούτε τις εγγονες μας.
Μαμά μου ήσουν φρενιμη μ, 'υπομονή και γνώση
και εύχομαι στην Παναγία και μας να μας τα δώσει.
Όταν σε εφιλήσαμε στον τάφο σου με πόνο,
ευχηθήκαμε εις τον Θεό να πας στον Άγιο- θρόνο
Και από εκεί θα μας μιλάς θα σαι ευχαριστημένη,
γιατί ήσουνα μανούλα μας καλή και αγαπημένη.

Με αγάπη μια φίλη Νισυριά εκ μέρους των παιδιών και εγγονιών της.

ΚΟΙΝΩΝΙΚΑ

ΓΑΜΟΙ

- Ο Θωμάς Γαλαζούλας και η Ευτυχία Σακκαλή στη Νίσυρο

ΑΡΡΑΒΩΝΕΣ

- Ο Γαβριήλ Σακελλαρίδης και η Ράνια Τσίμα στην Αθήνα.

ΘΑΝΑΤΟΙ

- Ο Κωνσταντίνος Ν.Τσιρπανλής στη Ν.Υόρκη
- Η Αθηνά Ι. Πολίτη στη Ν.Υόρκη
- Η Χαρίκλεια Μαυρουδή – Φραντζή στη Ρόδο

ΝΕΟΙ ΕΠΙΣΤΗΜΟΝΕΣ

• Ο ΓΙΑΝΝΗΣ Π. ΡΟΥΣΣΕΤΟΣ, εγγονός του αείμνηστου Γιάννη και της Μπιλιάς Ρουσσέτου, τελείωσε τις πανεπιστημιακές σπουδές του και πήρε Πτυχίο Φιλολογίας από τη Φιλοσοφική Σχολή του Πανεπιστημίου Κρήτης. Θερμά συγχαρητήρια και καλή σταδιοδρομία.

«ΝΙΣΥΡΙΑΚΑ ΝΕΑ»
ΔΙΜΗΝΙΑΙΑ ΕΚΔΟΣΗ
•
Ιδιοκτησία - 'Εκδοση:
Συλλόγου Νισυρίων Αθηνών
«ΓΝΩΜΑΓΟΡΑΣ»
3ης Σεπτεμβρίου 25 ΤΚ 10432 Αθήνα
Τηλ. 210/52.24.463
•
Διευθυντής Σύνταξης:
ΓΙΑΝ. ΔΙΑΜ. ΧΑΡΤΟΦΥΛΗΣ
Επίτιμος Πρόεδρος «ΓΝΩΜΑΓΟΡΑ»
Κανάρη 4 - 154 51 Ν. Ψυχικό
Τηλ. - Fax: 210/67.17.671
e-mail: hartofylis@yahoo.gr
•
Συνδρομές - Εμβάσματα:
ΓΕΩΡΓΙΟΣ Ν. ΣΑΚΕΛΛΑΡΙΔΗΣ
Σηλυβρίας 29 - 17123 Ν. Σμύρνη
Τηλ.: 210/9337899
•
Αντιπρόσωποι
Ρόδου: Ν. Μαυρουδής
Κω: Λουκία Πληθίδη
Νισύρου: Μιχ. Βεζυρόγλου
Σίδνεϋ: Νικ. Γιαννάκης
•
Τυπογραφείο:
ΝΙΚΗΤΑ Κ. ΚΑΡΑΛΗ
Γερανίου 7 - Αθήνα,
Τηλ.-Fax: 210/5233965

ΣΥΛΛΥΠΗΤΗΡΙΑ

Το Δ.Σ. του «Γνωμαγόρα» και το συντακτικό προσωπικό της εφημερίδας μας, απευθύνουν ειλικρινή συλλυπητήρια προς το συνεργάτη της εφημερίδας μας στη Ρόδο, Νίκο Μαυρουδή, για το θάνατο της αδελφής του Χαρίκλειας.

ΙΩΑΝΝΗΣ ΚΑΖΗΣ
Χειρουργός Οδοντίατρος
Αισθητική - Προσθετική - Εμφυτεύματα
Εθν. Αντιστάσεως 18
(2ος όροφος) ΡΟΔΟΣ
Τηλ.22410 20096
κιν.6944457390
e-mail :
kazisgiannis@hotmail.com

GREEN AND BLUE
ΨΑΡΕΜΑ - ΚΥΝΗΓΙ - ΝΑΥΤΙΛΙΑΚΑ ΕΙΔΗ - ΕΙΔΗ PET SHOP
Επώνυμα είδη στις καλύτερες τιμές
ΠΟΠΗ ΣΑΚΚΑΛΗ – ΧΑΡΤΟΦΥΛΗ
Νίσυρος, τηλ. 22420-31218

ΠΕΡΙΟΔΟΝΤΟΛΟΓΙΚΟ ΙΑΤΡΕΙΟ
ΛΟΥΚΙΑΣ ΣΩΤ. ΧΑΤΖΗΝΙΚΟΛΑΟΥ
ΟΔΟΝΤΙΑΤΡΟΥ
Πτυχιούχου Πανεπιστημίων Αθηνών και Tufts Βοστώνης. Μέλους της Αμερικανικής Εταιρείας Περιοδοντολογίας και της Εταιρείας Εμφυτευματολογίας
Οδός Αγίας Σοφίας (πρ. Γράμμου) 4 - ΡΟΔΟΣ
Τηλ. 22410 - 38850 Κιν. 6944-501841. • Δέχεται με ραντεβού

ΤΟ ΟΡΥΧΕΙΟ ΕΛΑΦΡΟΠΕΤΡΑΣ ΣΤΟ ΓΥΑΛΙ

ΣΕ ΑΝΟΔΟ Η ΕΞΑΓΩΓΙΚΗ ΤΟΥ ΠΟΡΕΙΑ

Σε ανοδικό ρυθμό κινήθηκε και στο χρόνο, που μας πέρασε η εξαγωγική πορεία του ορυχείου ελαφρόπετρας της εταιρείας ΛΑΒΑ στο Γυαλί.

Από στοιχεία, που μπορέσαμε να συγκεντρώσομε, το έτος 2015 οι εξαγωγές ξεπέρασαν τις 500. 000 τόνους, ποσότητα που απέφερε στο Δήμο ποσό 700.000 Ευρώ, από τα προβλεπόμενα δικαιώματα. Οι μεγαλύτερες αγορές ήταν η Αμερική, το Ισραήλ, η Γαλλία, η Γερμανία, η Αγγλία, αλλά και η Κύπρος, ενώ σημαντικές ποσότητες διατίθενται και στην εγχώρια αγορά Και είναι αισιόδοξο το γεγονός ότι οι προοπτικές για το τρέχον έτος είναι εξίσου ευοίωνες, αφού μέχρι τα μέσα Μαρτίου οι εξαγωγές είχαν φτάσει περίπου στις 120 χιλ. τόνους.

Όπως είναι γνωστό το λατομείο εκμεταλλεύεται η Μεταλλευτική και Λατομική εταιρεία ΛΑΒΑ, που ανήκει στον όμιλο εταιρειών της ΑΓΕΤ ΗΡΑΚΛΗΣ. Η εταιρεία, εκτός από το ορυχείο του Γυαλιού, διαθέτει και λατομεία γύψου στο Αλτσί της Κρήτης, ποζολάνης και πυριτικού ορυκτού στη Μήλο. Η παραγωγική ικανότητα του ορυχείου ελαφρόπετρας στο Γυαλί φτάνει τους 1.000.000 τον. το χρόνο, ενώ οι λιμενικές εγκαταστάσεις του έχουν δυνατότητα εξυπηρέτησης πλοίων μέχρι 27.000 τόνους. Η ελαφρόπετρα του Γυαλιού εξυπηρετεί ένα ευρύ φάσμα εφαρμογών, αφού ως φυσική πρώτη ύλη είναι απόλυτα φιλική προς το περιβάλλον και συνδυάζει ομοιογενή ποιότητα, χαμηλό ειδικό βάρος, θερμομονωτικές και ηχομονωτικές ιδιότητες, μεγάλη μηχανική αντοχή κλπ. Χρησιμοποιείται για την παραγωγή ελαφροβαρών δομικών στοιχείων, ελαφροσκυροδέματος, ελαφρών προκατασκευασμένων στοιχείων και ελαφροβαρών μονωτικών επιχρισμάτων. Χρησιμοποιείται ακόμα για την παραγωγή τσιμέντου, για την εξυγίανση χαλαρών εδαφών, για έργα οδοποιίας, κατασκευές γηπέδων, για πετροπλύσιμο υφασμάτων (τζιν), ως λιαντικό υλικό, ως υπόστρωμα υγιεινής για κατοικίδια ζώα κ.α. Ενώ τον τελευταίο καιρό εξαπλώνεται με ραγδαίο ρυθμό η χρήση της ως υποστρώματος σε υδροπονικές καλλιέργειες, ως βελτιωτικού εδαφών, ως υποστρώματος σε φυτεμένα δώματα κλπ.

Η ελαφρόπετρα εξάγεται σε κόκκους διαμετρημάτων από 0 mm έως 40mm, ανάλογα με την προτίμηση του πελάτη, είναι δε σταθερής ποιότητας, λόγω της ομοιογένειας του κοιτάσματος αλλά και των συστηματικών ελέγχων, που εφαρμόζονται σε όλα τα στάδια της παραγωγικής διαδικασίας.

ΑΝΤΑΞΙΟΙ ΑΠΟΓΟΝΟΙ ΑΞΙΩΝ ΠΡΟΓΟΝΩΝ

Απογυμνώνεται ολοένα η παροικία μας της Αθήνας από τα παλαιά στελέχη της, από τους ανθρώπους, που οργάνωσαν τις κατά διαμέρισμα παροικίες, ίδρυσαν κι άλλοι διοίκησαν τους επιμέρους Συλλόγους και πρόσφεραν πρόθυμα πάντα το κατά δύναμη, στις ανάγκες της γενέτειρας.

Πίσω τους όμως άφησαν έργο επίζηλο και αξιομίμητο και τα σημάδια της δικής τους προσφοράς παραμένουν ανεξίτηλα στην ιστορία των Συλλόγων μας. Και είναι ό,τι πιο ευχάριστο το γεγονός ότι, οι μετέπειτα γενιές, παιδιά που έχουν γεννηθεί και μεγαλώσει μακριά από τη Νίσυρο, που ζουν σε μεγαλουπόλεις με νέους ρυθμούς ζωής και νέες αντιλήψεις, βαδίζουν σήμερα πάνω σ' αυτά τα σημάδια και ακολουθούν την πορεία που εκείνοι χάραξαν. Με άσβεστη τη φλόγα της αγάπης τους για τη Νίσυρο διατηρούν ζωντανή και δραστήρια την παροικία, φροντίζουν και πλαισιώνουν τον ενιαίο πια Σύλλογο «Γνωμαγόρα», συντηρούν και διασώζουν τα ήθη και τις παραδόσεις του νησιού μας, ενώ φροντίζουν πάντα να βρίσκονται κοντά στη γενέτειρα των γονιών και των παππούδων τους και να απολαμβάνουν τις ομορφιές του νησιού, τις παραδόσεις του, τον πολιτισμό του, αφήνοντας έτσι να ξεχειλίσει ό,τι καλό κρύβουν στις καρδιές τους γι' αυτό. Δακτυλοδεικτούμενη η σημερινή Νισυριακή νεολαία της Αθήνας, αποτελεί παράδειγμα για τα άλλα νησιά, για το πάθος που τρέφει για τη Νίσυρο, για την αγάπη της προς το Σύλλογο, για την προθυμία να συμμετάσχει στις εκδηλώσεις του «Γνωμαγόρα», αλλά και για να συμπληρώσει κενά Συλλόγων άλλων νησιών, στους οποίους η δική τους νεολαία έχει γυρίσει την πλάτη. Με τέτοια διάδοχη κατάσταση το μέλλον τόσο της παροικίας όσο και του Συλλόγου μας σίγουρα διαγράφεται ευοίωνο.

ΣΤΟ ΡΥΘΜΟ ΤΗΣ ΖΩΗΣ

Από τον ΓΙΩΡΓΟ ΚΟΥΜΕΝΤΟ - Ρόδος

ΤΟ ΑΠΟΚΟΥΜΠΙ ΤΗΣ ΚΑΘΕ ΝΙΣΥΡΙΚΗΣ ΟΙΚΟΓΕΝΕΙΑΣ

«Αποκούμπι» πραγματικής ανθρωπιάς πρέπει να θεωρούνται τα πρωτοπαίδια της κάθε οικογένειας στη Νίσυρο, αφού επιτελούσαν βαριά αποστολή, που βασιζόταν στο Νισυριακό αξιακό κώδικα της καρδιάς τους. Αυτό προκύπτει ανενδοίαστα και από πολλά χρόνια από τις οικογενειακές ιστορικές σελίδες, που όλοι ξέρομε. Ο πρωτογιός θα σταθεί πάντοτε στα γλυκά βάσανα κάθε σπιτιού, αυτός θα είναι ο υποψήφιος μετανάστης για την Αμερική και σ' όλες τις χώρες της Ευρώπης, ακόμα και στη Ρωσία, στα πιο παλιά τα χρόνια, με μοναδικό σκοπό να βοηθήσει αυτούς, που έμειναν στο νησί. Αυτός θα ξοφλήσει τα οικογενειακά χρέη, αυτός θα σπουδάσει τα αδέλφια του, ίσως και να τα παντρέψει.

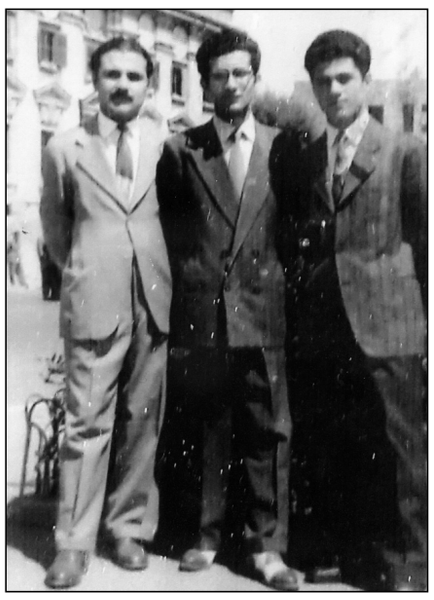

Οι αδελφοί Κουμέντου στη Ρόδο το 1952 αναζητούν την άπιαστη ευτυχία.

Θα νόμιζε κανείς ότι, θεϊκή εντολή πρόσταζε το καθήκον, ο πρωτογιός να γίνει το «αποκούμπι» της οικογένειας κι ας παραμείνει χωρίς μέλλον ο πρωτότοκος και Dio e grande...Όμως η μεγάλη αδελφική αγάπη και το ισοδύναμο του αίματος κυριαρχούνε σε τούτη η ζωή. Το αίμα νερό δε γίνεται! Η ζεστασιά διώχνει και λιώνει τα χιόνια και η αγάπη στεφανώνει και βοηθά τα άξια παιδιά.!

Ο ΤΖΟΝ ΚΑΤΣΙΜΑΤΙΔΗΣ

ΑΝΑΜΕΣΑ ΣΤΟΥΣ ΠΛΟΥΣΙΟΤΕΡΟΥΣ ΤΟΥ ΚΟΣΜΟΥ

Δεύτερος ανάμεσα στους 10 πλουσιότερους Έλληνες του κόσμου και στη σειρά 477 ανάμεσα στους 1810 δισεκατομμυριούχους, που δημοσίευσε το περιοδικό Forbes είναι ο Γιάννης Κατσιματίδης, με περιουσία που φτάνει τα 3,4 δις δολάρια.

Όπως αναφέρει το ίδιο περιοδικό, η περιουσία του Τζον Κατσιματίδη βρίσκεται σε ανοδική πορεία, αν ληφθεί υπόψη ότι το 2014 είχε καταλάβει την 551 θέση στον ίδιο πίνακα με περιουσία 3 δις δολαρίων και το 2015 στην 557 θέση με 3,1 δις δολάρια. Κατά το ίδιο περιοδικό, ο όμιλος επιχειρήσεών του περιλαμβάνει μεταξύ άλλων τη μεγαλύτερη αλυσίδα σούπερ μάρκετ τροφίμων της Ν.Υόρκης και της Φλόριδας, 400 βενζινάδικα, αλλά και εταιρείες Real Estate. Είναι χαρακτηριστικό το γεγονός ότι, ο Τζον Κατσιματίδης ξεπέρασε τον ομογενή Φιλάρετο Καλτσίδη, που μέχρι πέρσι ήταν πρώτος στον πίνακα και τώρα κατετάγη 10ος με 1,5 δις δολάρια. αλλά και τους Φίλιππο Νιάρχο, που κατετάγη 4ος με 2,5 δις δολάρια και το Σπύρο Λάτση που κατέλαβε την 6η θέση με 2 δις δολάρια.

Αναδημοσιεύοντας την είδηση τα Ελληνικά μέσα ενημέρωσης, δεν παρέλειψαν να σημειώσουν πως ο Γιάννης Κατσιματίδης κατάγεται από τη Νίσυρο και ότι μπήκε στον αγώνα της ζωής κυνηγώντας το μεροκάματο.

ΙΕΡΟΣ ΜΗΤΡΟΠΟΛΙΤΙΚΟΣ ΝΑΟΣ
ΤΟ ΓΕΝΕΣΙΟΝ ΤΗΣ ΘΕΟΤΟΚΟΥ ΠΟΤΑΜΗΤΙΣΣΗΣ

Νίσυρος 28-2-2016

Προς τους αδελφούς Ράλη-Κουλιανίδη

ΕΥΧΑΡΙΣΤΗΡΙΟ

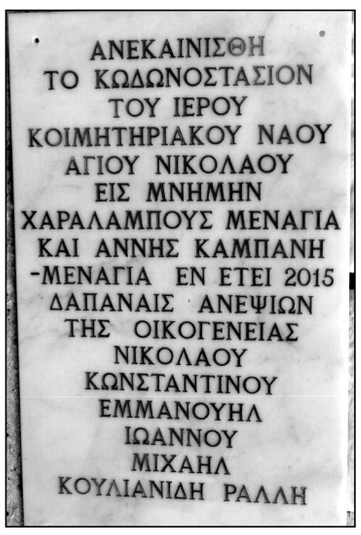

Η Εκκλησιαστική Επιτροπή του Ιερού Ναού Γενεσίου της Θεοτόκου – Ποταμητίσσης, εκφράζει τις ευχαριστίες της για τη δωρεά σας, τη χρηματοδότηση και ανακαίνιση του κωδωνοστασίου του Νεκροταφείου μας στο Μανδράκι, εις μνήμην των αειμνήστων θείων σας Χαραλάμπους Μενάγια και Άννης Καμπανή. Σας ευχόμαστε ολόψυχα να σας επισκιάζει πάντοτε η Χάρις της Παναγίας μας.

Δια την Εκκλησιαστικήν Επιτροπή

Ο ΠΡΟΕΔΡΟΣ — *Ο Γ. ΓΡΑΜΜΑΤΕΑΣ*

Αρχιμ. Στέφανος Καλλιστής — *Απόστ. Καλλούδης*

Ο ΚΑΘΗΓΗΤΗΣ ΑΝΔΡΕΑΣ ΜΑΡΙΝΟΣ

ΠΡΟΕΔΡΟΣ ΤΗΣ ΕΝΩΣΗΣ ΛΕΙΤΟΥΡΓΩΝ Μ.Ε. ΔΩΔΕΚΑΝΗΣΟΥ

Ο συμπατριώτης μας καθηγητής Μαθηματικών Ανδρέας Χρ. Μαρίνος εκλέχτηκε Πρόεδρος της Ένωσης Λειτουργών Μέσης Εκπαιδεύσεως Δωδεκανήσου (ΕΛΜΕ), κατά τις πρόσφατες αρχαιρεσίες, που διεξήχθησαν στην Ένωση.

Η εκλογή αυτή του κ. Μαρίνου αντανακλά αφ' ενός μεν την εκτίμηση, που τρέφουν προς το πρόσωπό του οι συνάδελφοί του και αφ'ετέρου την επιστημονική του κατάρτιση, τις ικανότητές του, αλλά και το κύρος του ως εκπαιδευτικού.

Ο Ανδρέας Μαρίνος, εκλέγεται κατά τα τελευταία χρόνια ως Λυκειάρχης, με την ψήφο των συναδέλφων του, ενώ δεν είναι τυχαίο το ότι κλήθηκε να διδάξει και στο Τμήμα μεταπτυχιακών σπουδών, που λειτουργεί στη Ρόδο. Πρώτη ενέργειά του, ως Προέδρου της ΕΛΜΕ ήταν να συμμετάσχει ο κλάδος στις αγωνιστικές κινητοποιήσεις για το ασφαλιστικό νομοσχέδιο, ενώ ζήτησε την άμεση κάλυψη των κενών σε καθηγητές, θέμα που όπως ελέχθη αποτελεί μεγάλο και σοβαρό πρόβλημα. Ιδιαίτερο ενδιαφέρον εξεδήλωσε επίσης για την ασφάλεια των μαθητών και την κανονική φύλαξη των σχολείων, γι' αυτό και ζήτησε από τον Αστυνομικό Διευθυντή Ρόδου την ενίσχυση των περιπολιών γύρω από τα σχολεία και από το Δήμαρχο Ρόδου την κάλυψη των κενών σε σχολικούς φύλακες.

ΕΤΑΙΡΕΙΑ ΝΙΣΥΡΙΑΚΩΝ ΜΕΛΕΤΩΝ

ΔΕΛΤΙΟ ΤΥΠΟΥ

Η Εταιρεία Νισυριακών Μελετών προέβη, σύμφωνα με το Καταστατικό της, στη συγκρότηση Επιστημονικής Επιτροπής, ως κάτωθι (με αλφαβητική σειρά).

1. **Γενά Αγγελική Εθνικό & Καποδιστριακό Πανεπισ.Αθηνών**
2. **Διατσίγκου-Νικολοπούλου Ευγενία Αρχαιολόγος Msc(ΟΧΟΝ)**
3. **Ζαχαριάδης Θεοδόσης Εθνικό & Καποδιστριακό Πανεπ.Αθηνών**
4. **Καλύβας Στάθης Πανεπιστ. YALE. Μέλος Ακαδημίας Τεχνών και Επιστημών Αμερικής.**
5. **Κουρούνη Μαίρη Πανεπιστήμιο Πειραιά.**
6. **Οικονομίδης Γεώργιος Φιλόλογος (Ελληνική –Αγγλική)**
7. **Σακελλαρίδης Ν.Ιωάννης Ε.Μ.Π. & Rugers Univers.USA**
8. **Σακελλαρίδης Νεοφ.Νικόλαος Πανεπιστ. Θεσσαλίας**
9. **Σκούρτου Ελένη Πανεπιστήμ. Αιγαίου**
10. **Τσιρπανλής Ζαχαρίας Αριστοτέλειο Πανεπιστ. Θεσσαλονίκης**

ΣΕ ΡΥΘΜΟΥΣ ΑΝΑΠΤΥΞΗΣ ΟΙ ΟΡΕΙΝΟΙ ΟΙΚΙΣΜΟΙ

ΠΟΛΟΙ ΕΛΞΗΣ ΓΙΑ ΤΟΥΣ ΕΠΙΣΚΕΠΤΕΣ ΤΟΥ ΝΗΣΙΟΥ

Γραφικά και πανέμορφα τα δυο ορεινά χωριά μας, τα Νικιά και ο Εμπορειός, αποτελούν κάθε καλοκαίρι πόλον έλξης των επισκεπτών του νησιού, που κατά εκατοντάδες προσέρχονται καθημερινά, για να απολαύσουν την ομορφιά τους και τη γοητεία, που το καθένα εκπέμπει.

Εντυπωσιασμένοι δηλώνουν από την περιήγησή τους στα πεντακάθαρα στενά γραφικά δρομάκια, με σπίτια αναστηλωμένα, συντηρημένα, περιποιημένα δεξιά κι αριστερά, με θέα μαγευτική προς τη θάλασσα, προς το βουνό και ιδιαίτερα προς το ηφαίστειο, που απλώνεται κάτω από τα πόδια τους, με ένα δροσερό, πεντακάθαρο αεράκι να σκορπά γύρω τους το μοσχομυρισμένο άρωμά του.

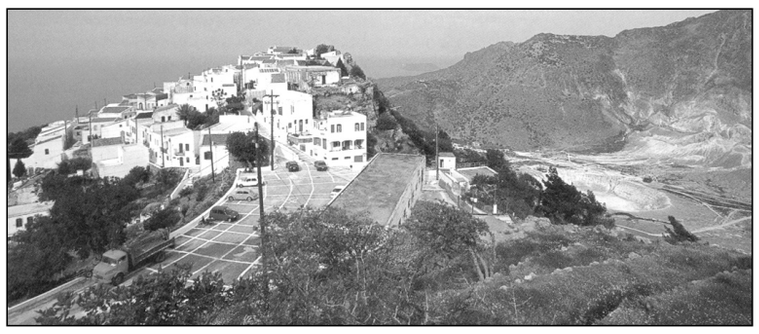

Τα Νικιά γεμάτα μαγεία και ομορφιά

Αλλά και από την καταπράσινη εικόνα που ανοίγεται μπροστά τους και στον ένα και στον άλλο οικισμό. Ιδιαίτερη προτίμηση δείχνουν για τα χωριά ξένοι επισκέπτες, ημεδαποί και αλλοδαποί, που σε μεγάλο αριθμό έχουν αποκτήσει εκεί τη θερινή κατοικία τους, αγοράζοντας και αναστηλώνοντας γκρεμισμένα παλαιά αρχοντικά, που άλλοτε στέγαζαν οικογένειες μεγαλονοικοκυραίων και προυχόντων των χωριών, πριν ακόμα ενσκήψει η λαίλαπα της μετανάστευσης, που τα καταδίκασε σε εγκατάλειψη και ερήμωση, στέλλοντας τον κόσμο τους σε μεγαλουπόλεις του εξωτερικού. Με γοργούς ρυθμούς ξαναγεννιούνται, χρόνο με το χρόνο, τα χωριά, με τη δημιουργία έργων υποδομής, όπως τα δίκτυα ύδρευσης και αποχέτευσης, η δημιουργία του ηφαιστειακού μουσείου, η δημιουργία ιδιωτικών κέντρων συνεδρίων, εκθέσεων και φιλοξενίας δημιουργημάτων εικαστικών τεχνών, όπως συμβαίνει με τη στέγη «Sterna » του Εμπορειού, μέσω των οποίων προβάλλεται και διαφημίζεται το νησί ολόκληρο. Αλλά και με τη δημιουργία προϋποθέσεων που ικανοποιούν τους καλοφαγάδες, οι οποίοι κατακλύζουν καθημερινά του «Ανδριώτη» το «Μπαλκόνι» και την «Απυργιά».

Όμως υπάρχουν ακόμα πολλά προβλήματα και ανάγκες προς ικανοποίηση, μια από τις οποίες είναι η δημιουργία χώρων στάθμευσης, που στα Νικιά το έργο βρίσκεται σε εξέλιξη. Είναι ανάγκη να ακολουθήσει και ο Εμπορειός, στην είσοδο του οποίου δημιουργείται καθημερινά τα καλοκαίρια το αδιαχώρητο, με αδυναμία πρόσβασης πολλές φορές, ατόμων με κινητικά προβλήματα. Μπορεί και τα δυο χωριά να πάσχουν από συρρίκνωση των πληθυσμών και αραιοκατοίκηση, όμως εξακολουθούν να αποτελούν κόσμημα για το νησί και πολύτιμο κατάλοιπο της παραδοσιακής αρχοντιάς του. Και έτσι θα πρέπει να παραμείνουν.

Η ΝΙΣΥΡΙΑΚΗ ΠΑΡΟΙΚΙΑ ΤΗΣ ΦΛΩΡΙΔΑΣ ΥΠΟΔΕΧΤΗΚΕ ΤΟΝ ΑΝΤΙΠΡΟΕΔΡΟ ΤΗΣ ΚΥΒΕΡΝΗΣΗΣ Π.ΚΑΜΜΕΝΟ

Στη Φλώριδα βρέθηκε ο Αντιπρόεδρος της Κυβέρνησης και Υπουργός Εθνικής Αμύνης Πάνος Καμμένος, όπου εκπροσώπησε την Κυβέρνηση στον εορτασμό της Εθνικής επετείου της 25ης Μαρτίου. Και όπως ήταν φυσικό, ζήτησε να συναντηθεί με τα μέλη της εκεί Νισυριακής παροικίας, η οποία του επιφύλαξε θερμή υποδοχή. Η συνάντηση έγινε στο εστιατόριο του Προέδρου του Νισυριακού Συλλόγου Νίκου Ιντζέ, ο οποίος παρέθεσε πλούσιο γεύμα, μέσα σε κλίμα εθνικής έξαρσης, αλλά και Νισυριακής ομορφιάς και ειλικρινούς εγκαρδιότητας. Ο κ. Καμμένος εξέφρασε τη χαρά του γιατί βρίσκεται ανάμεσα σε συμπατριώτες, τους συνεχάρη γιατί κρατούν άσβεστη τη φλόγα της αγάπης προς την κοινή Πατρίδα την Ελλάδα, τους ενημέρωσε για όσα τον τελευταίο καιρό απασχολούν τη χώρα μας και τους διεβεβαίωσε ότι η Κυβέρνηση καταβάλλει κάθε προσπάθεια, για να αλλάξει το κλίμα και σύντομα να μπορέσει και πάλι η χώρα μας να βαδίσει ελεύθερη και απερίσπαστη προς τα εμπρός. Ο Πρόεδρος Νίκος Ιντζές ευχαρίστησε τον κ. Καμμένο για την τιμή που έκαμε στην παροικία με την παρουσία του, εξέφρασε τη συγκίνηση του γιατί έχει απέναντί του ένα μεγάλο πολιτικό με ρίζες Νισύρικες και του μετέφερε την αγάπη και την εκτίμηση προς το πρόσωπο του των λοιπών μελών της παροικίας, αλλά και την περηφάνια που νιώθουν, γιατί ο Πάνος Καμμένος είναι Νισύριος.

Ο Πρόεδρος του Νισυριακού Συλλόγου Νίκος Ιντζές είχε επίσης συνάντηση με τον Αναπληρωτή Υπουργό Επικρατείας Τέρενς Κουίκ, ο οποίος βρέθηκε στη Φλώριδα ως εκπρόσωπος της Κυβέρνησης, στο συνέδριο απόδημου Ελληνισμού. Σε μακρά συζήτηση, που είχε μαζί του, τον ενημέρωσε για τα προβλήματα των Ομογενών της περιοχής, για τη δράση των επιμέρους Ελληνικών Συλλόγων, για το αμείωτο Ελληνικό φρόνημα, από το οποίο διακατέχονται και το οποίο φροντίζουν να μεταλαμπαδεύουν στα παιδιά τους. Ο Υπουργός άκουσε με ενδιαφέρον τα όσα ο κ. Ιντζές του εξέθεσε, συνεχάρη και συνέστησε να συνεχίσουν να καλλιεργούν την ελληνικότητα στα παιδιά τους και τον διεβεβαίωσε πως η Ελληνική Κυβέρνηση εκτιμά και αναγνωρίζει την προσπάθεια. που καταβάλλεται και είναι πάντα πρόθυμη να συμπαρασταθεί, στο μέτρο των δυνατοτήτων της.

ΠΑΧΟΣ « Π Ρ Ω Τ Ο »
ΠΟΛΥΚΑΤΑΣΤΗΜΑ
ΝΙΣΥΡΟΣ - Τηλ. 22420-31534
ΣΤΙΣ 10.000 ΕΙΔΗ ΠΟΥ ΔΙΑΘΕΤΟΥΜΕ
ΘΑ ΒΡΕΙΤΕ: ΧΡΩΜΑΤΑ - ΣΙΔΗΡΙΚΑ -
ΝΑΥΤΙΛΙΑΚΑ ΕΡΓΑΛΕΙΑ - ΗΛΕΚΤΡΙΚΑ ΕΙΔΗ
ΓΙΑ ΤΟ ΣΠΙΤΙ ΣΑΣ ΚΑΙ
ΠΡΟΣΩΠΙΚΑ ΕΙΔΗ
«ΠΟΥΛΑΜΕ ΦΘΗΝΑ ΓΙΑ ΝΑ ΠΟΥΛΑΜΕ ΠΟΛΛΑ»
ΜΑΡΙΑ & ΓΙΑΝΝΗΣ ΠΑΧΟΣ

ΟΙ ΔΩΔΕΚΑΝΗΣΙΟΙ ΤΗΣ ΑΘΗΝΑΣ- ΠΕΙΡΑΙΑ ΓΙΟΡΤΑΣΑΝ ΤΗΝ ΕΠΕΤΕΙΟ ΤΗΣ ΕΝΣΩΜΑΤΩΣΗΣ

Με τη συνεργασία της Ομοσπονδίας Δωδεκανησιακών Σωματείων και της Περιφέρειας Νοτ. Αιγαίου, οργανώθηκαν εφέτος οι εορταστικές εκδηλώσεις με τις οποίες οι Δωδεκανήσιοι της Αθήνας – Πειραιά γιόρτασαν την 68η επέτειο της Ενσωμάτωσης των Δωδεκανήσων στην Ελλάδα.

Οι εκδηλώσεις άρχισαν με πρόγραμμα καλλιτεχνικών εκδηλώσεων, που έλαβαν χώρα το Σάββατο 19 Μαρτίου στην αίθουσα του ΟΛΠ στον Πειραιά. Στην εκδήλωση παραβρέθηκαν εκπρόσωποι των Περιφερειών Αττικής και Νοτ. Αιγαίου, ο Χωρικός Αντιπεριφερειάρχης Δωδεκανήσου Χαρ.Κόκκινος, η Μαρία Αγγέλου ως εκπρόσωπος της Υπουργού Τουρισμού, η Δήμαρχος Κάσου Μαίρη Τσανάκη, εκπρόσωποι των Δήμων Κω και Καρπάθου, ο πρώην βουλευτής Γ. Κασσάρας, οι διοικήσεις των δωδεκανησιακών συλλόγων και

Το χορευτικό του «Γνωμαγόρα» παρουσίασε τοπικούς χορούς

Και οι «Καμάρες» γνήσιος Νισύρικος παραδοσιακός χορός

πλήθος δωδεκανησίων της Αθήνας και Πειραιά, ενώ χαιρετιστήρια μηνύματα απέστειλαν οι βουλευτές Δωδεκανήσου και ο Δήμαρχος Νισύρου Χριστοφής Κορωναίος κ.α. Το πρόγραμμα περιελάμβανε τοπικούς χορούς των νησιών, που τους απέδωσαν με εξαιρετικήν επιτυχία νέοι και νέες των επιμέρους Συλλόγων, με τοπικές ενδυμασίες των αντίστοιχων νησιών. Στην εκδήλωση πήρε μέρος η Φιλαρμονική του Δημοτικού διαμερίσματος Καλλιθιών Ρόδου, ενώ τη μουσική των χορών απέδωσαν οργανοπαίκτες από τα νησιά. Στο χαιρετισμό που απηύθυνε ο Πρόεδρος της Ομοσπονδίας Γιάννης Φραγκούλης, αναφέρθηκε στο ιστορικό της εορτής, ευχαρίστησε τη νεολαία των Συλλόγων για την ολοπρόθυμη και επιτυχημένη παρουσία της, ευχαρίστησε τα μέλη των σωματείων για την ανταπόκρισή τους στο κάλεσμα της Ομοσπονδίας, για τη συγκέντρωση ειδών ιματισμού και τροφίμων για τους πρόσφυγες ενώ ιδιαιτέρως ευχαρίστησε την Περιφέρεια Νοτ. Αιγαίου για τη συνεργασία στον εορτασμό. Χαιρετισμόν απηύθυναν και ο Αντιπεριφερειάρχης Ν. Αιγαίου Φιλ. Ζαννετίδης ο εκπρόσωπος του Δήμου Ροδίων Σερ. Αϊβάζης, η Δήμαρχος Κάσου Μαίρη Τσανάκη, η εκπρόσωπος της Περιφερειάρχου Αττικής, και ο Χωρικός Αντιπεριφερειάρχης Δωδεκανήσου Χαρ. Κόκκινος.

Την Κυριακή 20 Μαρτίου εψάλη πανηγυρική Δοξολογία στο Ναό του Αγίου Γεωργίου Καρύτση, στην οποία χοροστάτησε ως εκπρόσωπος του Οικουμενικού Πατριάρχου ο Επίσκοπος Αβύδου Κύριλλος. Στο τέλος της Δοξολογίας εκφωνήθηκε ο πανηγυρικός της ημέρας από τον Κάσιο Καθηγητή της Θεολογικής Σχολής του Πανεπιστημίου Αθηνών Μαν. Περσελή και ακολούθως σχηματίστηκε μεγάλη πομπή, η οποία δια της οδού Σταδίου μετέβη στο Μνημείο του Αγνώστου Στρατιώτου, όπου κατατέθηκαν στεφάνια από τον Πρόεδρο της Ομοσπονδίας Γιάννη Φραγκούλη το βουλευτή Δημ.Γάκη εκ μέρους της Κυβερνήσεως, τη Βουλευτή Σοφία Βούλτεψη εκ μέρους της ΝΔ, το βουλευτή Δημ. Κρεμαστινό εκ μέρους του ΠΑΣΟΚ, το Χωρικό Αντιπεριφερειάρχη Δωδεκανήσου Χαρ. Κόκκινο και τον Αντιπεριφερειάρχη Νοτ.Αιγαίου Φιλ. Ζαννετίδη.

Η συμμετοχή του «Γνωμαγόρα» στις εκδηλώσεις ήταν κι εφέτος επιτυχής και ουσιαστική, με το χορευτικό του, που απέδωσε με επιτυχία Νισύρικους χορούς, με τη συμμετοχή αντιπροσωπείας με το λάβαρο του Συλλόγου στη Δοξολογία και την κατάθεση στεφάνων και με την παρουσία στις εκδηλώσεις των μελών του Δ.Σ. και πολλών μελών της παροικίας μας. Το Δ.Σ. του Συλλόγου απευθύνει και δημόσια θερμές ευχαριστίες και συγχαρητήρια στα παιδιά του χορευτικού, για την καθ'όλα άψογη εμφάνισή τους,, η οποία είχεν ευμενή αντίκτυπο στο γόητρο του Συλλόγου μας.

ΠΟΥ ΠΗΓΑΝ ΤΑ ΨΑΡΙΑ;

Κοινή είναι η διαπίστωση πως η θάλασσα της Νισύρου και όχι μόνο, έχει στερέψει τα τελευταία χρόνια από ψάρια, αφού λίγοι είναι κάθε καλοκαίρι οι τυχεροί, που καταφέρνουν να φάνε φρέσκο ψάρι, από τα δικά μας τα νερά. Και στο ερώτημα «πού πήγαν τα ψάρια» έρχεται να απαντήσει η Ένωση Οικολόγων και Πράσινων, της οποίας ο Πρόεδρος κ. Γκανούλης δήλωσε πρόσφατα πως έχει διαπιστωθεί και από επιστημονικές έρευνες, ότι αιτία αυτής της κατάστασης είναι η ελεύθερη αλιεία με Βιντζότρατες. Γιατί όπως είπε «πρόκειται για εργαλείο, που λειτουργεί σαρωτικά, συλλαμβάνει το σύνολο των θαλάσσιων οργανισμών, μέχρι το βυθό, και καταστρέφει τα πολύτιμα για την αναπαραγωγή τους θαλάσσια λιβάδια. Ο τρόπο ψαρέματος με Βιντζότρατες, έχει καταστρεπτικές επιπτώσεις στα ιχθυαποθέματα και γενικά στη θαλάσσια ζωή και επιπτώσεις μη αναστρέψιμες στο θαλάσσιο οικοσύστημα, παραβλάπτοντας και τα συμφέροντα των επαγγελματιών αλιέων ήπιας παράκτιας αλιείας. Γι' αυτό οι θάλασσες αδειάζουν και η αλιεία κινδυνεύει να κλείσει ως βιώσιμο επάγγελμα...» Αυτά και άλλα παρόμοια αναφέρει η Ένωση προς τα αρμόδια Υπουργεία, ζητώντας να ανακληθεί η άδεια αλιείας, που, πρόσφατα επαναχορηγήθηκε στις Βιντζότρατες, με το πρόσχημα ότι, θα την χρησιμοποιήσουν για ερευνητικούς σκοπούς.

Ο ΕΟΡΤΑΣΜΟΣ ΤΗΣ ΕΠΕΤΕΙΟΥ ΤΗΣ ΕΝΣΩΜΑΤΩΣΗΣ

Ευρύτερες διαστάσεις πήρε εφέτος ο εορτασμός της 68ης επετείου της Ενσωμάτωσης των Δωδεκανήσων στην Ελλάδα, με ένα πλούσιο εορταστικό πρόγραμμα, το οποίο άρχισε με ειδικήν εκδήλωση που οργάνωσε η Βουλή των Ελλήνων.

Εικόνα από τη Βουλή

Η εκδήλωση πραγματοποιήθηκε με πρωτοβουλία του Βουλευτή Δωδεκανήσου Δημ. Γάκη, στην κατάμεστη από κόσμο αίθουσα της Γερουσίας, παρουσία του Προέδρου της Βουλής Ν. Βούτση, του Υπουργού Ναυτιλίας και Νησιωτικής Πολιτικής Θ. Δρίτσα, των βουλευτών Δωδεκανήσου, του Περιφερειάρχη Ν. Αιγαίου Γ. Χατζημάρκου, του Δημάρχου Ρόδου Φ.Χατζηδιάκου, του Προέδρου της Ομοσπονδίας Δωδεκανησιακών Σωματείων Αθηνών Ι.Φραγκούλη, οι οποίοι απηύθυναν χαιρετισμό, με αναφορά στην ιστορική πορεία των νησιών και εγκωμιαστικά σχόλια για τους αγώνες των Δωδεκανησίων.. Παρόντες επίσης και οι πρώην Δωδεκανήσιοι Υπουργοί Αριστ. Παυλίδης Γιάννης Βαληνάκης και Γιώργος Νικητιάδης, πνευματικοί άνθρωποι από το χώρο της Δωδεκανησιακής Κοινότητας, εκπρόσωποι των Δωδεκανησιακών Συλλόγων, ενώ ιδιαίτερο τόνο προσέδωσε η παρουσία κοριτσιών με τοπικές ενδυμασίες των νησιών.

Κύριος ομιλητής ήταν ο Ρόδιος συγγραφέας Ν.Νικολάου, οποίος αναφέρθηκε στην ιστορία των νησιών της Δωδεκανήσου και κατέδειξε με στοιχεία αδιάσειστα την ελληνικότητά τους. Ήταν όντως μια ομιλία εντυπωσιακή, διδακτική, αλλά και αποστομωτική, για όσους αμφισβητούν ή διεκδικούν την κυριαρχία των νησιών. Ενώ προηγουμένως μιλώντας ο κ. Γάκης, επισήμανε ότι «σκοπός της εκδήλωσης ήταν να δείξει τον έμπρακτο σεβασμό του Κοινοβουλίου στην ιστορία και τους αγώνες της Δωδεκανήσου, για Δημοκρατία και πρόοδο και να στείλει στους πολίτες της νησιωτικής περιφέρειας ένα ισχυρό μήνυμα αισιοδοξίας, για το μέλλον».

Στον εορτασμό και ο Πρόεδρος της Δημοκρατίας

Επίκεντρο των εορταστικών εκδηλώσεων ήταν, όπως πάντα, η Ρόδος. Όμως και το κάθε νησί τίμησε με πλούσια εορταστικά προγράμματα την επέτειο της λευτεριάς του και της απαλλαγής από το ζυγό του ξένου δυνάστη. Τις εκδηλώσεις που έλαβαν χώρα στην Κω τίμησε με την παρουσία του ο Πρόεδρος της Δημοκρατίας Προκ. Παυλόπουλος, προσκεκλημένος του Δημάρχου Γ. Κυρίτση. Ο κ. Παυλόπουλος παρέστη στη Δοξολογία, στη διάρκεια της οποίας ο Μητροπολίτης Ναθαναήλ του απένειμε τον Χρυσό Σταυρό της Εκκλησίας της Δωδεκανήσου. Ακολούθως κατέθεσε στεφάνι στο μνημείο των πεσόντων και παρακολούθησε τη στρατιωτική και μαθητική παρέλαση. Σε ομιλία του προς το λαό του νησιού, αναφέρθηκε στους αγώνες των Δωδεκανησίων, για τη λευτεριά τους και τους συνεχάρη γιατί παρά τη μακραίωνη σκλαβιά, κατάφεραν να διατηρήσουν την ελληνικότητά τους και την πίστη τους προς τη θρησκεία των προγόνων τους. Στη συνέχεια μετέβη στο Δημαρχείον, όπου σε ειδική συνεδρίαση του Δημοτ. Συμβουλίου ο Δήμαρχος τον ανεκήρυξε επίτιμο δημότη της πόλης. Το απόγευμα ανεχώρησε για τη Ρόδο, όπου του επιφυλάχθηκε θερμή υποδοχή. Εγκαινίασε έκθεση με θέματα από τα χρόνια της σκλαβιάς και της Ενσωμάτωσης, ενώ απηύθυνε χαιρετισμό προς το λαό της Δωδεκανήσου, με την ευκαιρία του εορτασμού της επετείου της Λευτεριάς του.

Ο ΕΟΡΤΑΣΜΟΣ ΤΗΣ 25ης ΜΑΡΤΙΟΥ

Την επέτειο της 25ης Μαρτίου, γιόρτασε η Νίσυρος και τίμησε τη μνήμη των ηρωικών μορφών και των αγωνιστών της Εθνικής Παλιγγενεσίας. Σύμφωνα με το πρόγραμμα, που είχε καταρτίσει ο Δήμος, ετελέσθη πανηγυρική Δοξολογία στο Ναό της Ποταμίτισσας, με την παρουσία των τοπικών Αρχών, των μαθητών και στρατιωτικού αγήματος και με συμμετοχή του κόσμου. Ακολούθησε πορεία προς την πλατεία Η-

Εξ απαλών ονύχων τα Νισυρόπουλα μαθαίνουν να τιμούν τους ήρωες

ρώου, όπου εψάλη Τρισάγιο και ακολούθησε κατάθεση στεφάνων στο Ηρώο των πεσόντων και παρέλαση των μαθητών και του στρατιωτικού αγήματος, υπό τα ενθουσιώδη χειροκροτήματα του κόσμου. Τον πανηγυρικό της Ημέρας εξεφώνησε ο Δήμαρχος Χριστοφής Κορωναίος, ο οποίος χαρακτήρισε την έναρξη της Επαναστάσεως του 1821 ως το μεγαλύτερο ιστορικό γεγονός της νεότερης ιστορίας μας, το οποίο έδωσε κρατική υπόσταση στο Έθνος μας. Επίσης έκαμε αναφορά στη σύνδεση της Επανάστασης με τις μεγάλες κοινωνικές και πολιτικές ανατροπές, που συνέβησαν στην Ευρώπη εκείνη την περίοδο και έκαμε μνεία στις αξίες του Ευρωπαϊκού διαφωτισμού, την ελευθερία και την κοινωνική δικαιοσύνη, που αποτέλεσαν τη βάση της Επανάστασης των Ελλήνων. Ο καλός καιρός και η ηλιόλουστη μέρα, έδωσαν την ευκαιρία στο κόσμο να παρακολουθήσει τις εκδηλώσεις και στους γονείς να καμαρώσουν και να χειροκροτήσουν τα παιδιά τους.

ΕΝΟΙΚΙΑΣΕΙΣ ΑΥΤΟΚΙΝΗΤΩΝ

ΜΑΡΚΟΣ ΝΙΚ. ΧΑΛΑΡΗΣ

ΦΗΡΟΣΤΕΦΑΝΙ - ΣΑΝΤΟΡΙΝΗ

Τηλ. 22860-23229 - 22860-23750

Και στη Σαντορίνη έχουμε το δικό μας άνθρωπο, το συμπατριώτη μας το Μάρκο (γιο της Μαρίας του Νικολιού). Πρόθυμος πάντα, έχει τα μέσα, την πείρα και τη δυνατότητα για να εξυπηρετήσει όσους επισκέπτονται το γραφείο του.

ΚΑΙ Η ΝΙΣΥΡΟΣ ΓΙΟΡΤΑΣΕ ΤΗΝ ΕΠΕΤΕΙΟ ΤΗΣ ΛΕΥΤΕΡΙΑΣ ΤΗΣ

Με λαμπρότητα και με τις επιβαλλόμενες τιμές, γιόρτασε η Νίσυρος την επέτειο και της δικής της λευτεριάς και της ένωσής της με τη Μητέρα Πατρίδα.

Κατάθεση στεφάνου από το Δήμαρχο Χριστοφή Κορωναίο

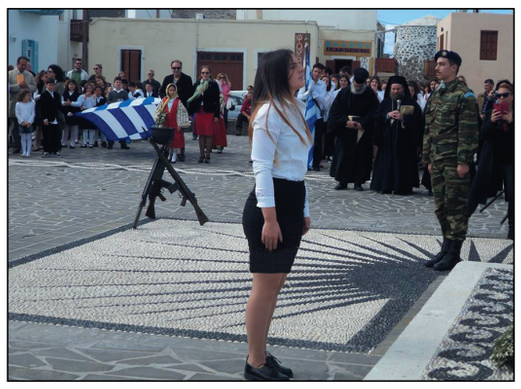

Μαθήτρια καταθέτει στεφάνι

Πρωταγωνιστές των εκδηλώσεων τα νιάτα του νησιού, τίμησαν τους αγώνες αυτών που πολέμησαν για την αποτίναξη του ξένου ζυγού και υποκλίθηκαν με σεβασμό στη μνήμη αυτών που θυσιάστηκαν, για να απολαμβάνουν σήμερα τα νησιά μας τον αέρα της λευτεριάς. Οι εκδηλώσεις άρχισαν με Δοξολογία στον καθεδρικό Ναό της Ποταμίτισσας, με

Από το Πρόγραμμα χορών

την παρουσία των τοπικών πολιτικών και στρατιωτικών αρχών με επικεφαλής το Δήμαρχο, των μαθητών των σχολείων με τους καθηγητές και δασκάλους τους, στρατιωτικού τιμητικού αγήματος και πολλών κατοίκων του νησιού. Στο τέλος της Δοξολογίας εκφωνήθηκε και ο πανηγυρικός της ημέρας. Ακολούθως σχηματίστηκε πομπή, η οποία έφτασε στην πλατεία Ηρώου, όπου εψάλη τρισάγιο, ακολούθησε κατάθεση στεφάνων στο Μνημείο των πεσόντων και παρέλαση των μαθητών και στρατιωτικού αγήματος. Με σύμμαχο τον καλό καιρό, ο κόσμος του νησιού κατέκλυσε το χώρο της πλατείας, για να τιμήσουν το γεγονός της ημέρας, αλλά και να καμαρώσουν τα παιδιά τους, που με περηφάνια τιμούσαν τους αγώνες και τις θυσίες των προγόνων τους.

Ακολούθησε πλούσιο πρόγραμμα δημοτικών χορών απ' όλη την Ελλάδα, που με επιτυχία απέδωσαν νέες του νησιού, με οργανωτή και δάσκαλο τον Κώστα Θεοδώρου. Έναν άνθρωπο που έχει αποδείξει πως προτιμά να διαθέτει τον ελεύθερο χρόνο του για έργα δημιουργίας και παραγωγής, παρά να τον σπαταλά άσκοπα ως παθητικός θαμώνας κάποιου καφενείου.

Η εκδήλωση έκλεισε με μικρή δεξίωση, που παρέθεσε ο Δήμος. Από τις εορταστικές εκδηλώσεις είναι οι φωτογραφίες, που δημοσιεύομε.

ΙΣΤΟΡΙΕΣ ΤΗΣ ΖΩΗΣ

Αμερικανοί στρατιώτες κάποτε, προσπαθούσαν να στήσουν ένα στύλο, έξω από το στρατόπεδό τους, όμως ο στύλος ήταν βαρύς, οι στρατιώτες λίγοι και η προσπάθεια μεγάλη. Κι απέναντι ο Λοχίας στεκόταν κι έδινε διαταγές. Κάποιος πολίτης που περνούσε και είδε την εικόνα, ρώτησε το Λοχία, γιατί δεν βοηθά και ο ίδιος, αφού το έργο ήταν δύσκολο. Κι εκείνος του απάντησε:

– Εγώ είμαι αξιωματικός. Κι έδειξε τα γαλόνια του.

Τότε ο πολίτης έβγαλε το σακάκι και το καπέλο του, βοήθησε τους στρατιώτες και όταν τελείωσε το έργο, πλησίασε το Λοχία και δίνοντάς του την κάρτα του, του είπε:

– Αν με χρειαστείτε και άλλη φορά, μπορείτε να με καλέσετε. Θα έρθω ευχαρίστως.

Κι ενώ ο πολίτης απεμακρύνετο, ο λοχίας άνοιξε την κάρτα και έκπληκτος διάβασε:

«ΓΕΩΡΓΙΟΣ ΟΥΑΣΙΓΚΤΩΝ

Πρόεδρος των Ηνωμένων Πολιτειών της Αμερικής»!

ΒΡΟΧΗ ΤΑ ΛΟΥΚΕΤΑ ΣΕ ΕΠΙΧΕΙΡΗΣΕΙΣ ΣΤΑ ΔΩΔΕΚΑΝΗΣΑ

ΕΚΛΕΙΣΑΝ ΕΠΙΧΕΙΡΗΣΕΙΣ ΚΑΙ ΣΤΗ ΝΙΣΥΡΟ

Σύμφωνα με στοιχεία του Εμπορικού και Βιομηχανικού Επιμελητηρίου, που δόθηκαν στη δημοσιότητα, τα δύο τελευταία χρόνια, 2014, 2015 σε 2.218 επιχειρήσεις στα Δωδεκάνησα μπήκε λουκέτο, με αιτία την οικονομική κρίση, η οποία τις είχε καταδικάσει σε μαρασμό, ενώ υπάρχουν ακόμα αρκετές εκατοντάδες, που βρίσκονται εκτός λειτουργίας, όμως δεν έχουν κλείσει γιατί λόγω οικονομικών δυσχερειών αδυνατούν να τακτοποιήσουν υπάρχουσες οικονομικές εκκρεμότητες. Κάποια από τα λουκέτα αυτά χρησιμοποιήθηκαν και στη Νίσυρο, αφού σύμφωνα με τα ίδια στοιχεία, στα δυο τελευταία χρόνια έκλεισαν 5 επιχειρήσεις και συγκεκριμένα 2 εμπορικού ενδιαφέροντος, 2 τουριστικού και 1 παροχής υπηρεσιών. Ενώ την ίδια περίοδο τέθηκαν σε λειτουργία στο νησί μας 12 νέες επιχειρήσεις, από τις οποίες 3 τουριστικού ενδιαφέροντος, 8 παροχής υπηρεσιών και 1 μεταποιητικού ενδιαφέροντος.

ΑΠ' Ο,ΤΙ ΘΥΜΑΜΑΙ...

Από το
ΓΙΑΝΝΗ ΔΙΑΜ. ΧΑΡΤΟΦΥΛΗ

ΝΙΣΥΡΙΚΟ ΠΑΣΧΑ ΚΑΠΟΙΩΝ ΠΕΡΑΣΜΕΝΩΝ ΕΠΟΧΩΝ

(Από το βιβλίο του ιδίου: «Όσα δεν πήρε ο άνεμος»)

ΠΑΣΧΑ. Κι η Νίσυρος γιόρταζε, με τον δικό της παραδοσιακό τρόπο, τη μεγάλη αυτή γιορτή της Χριστιανοσύνης. Πολλές οι απαιτήσεις γι' αυτό κι από πολλές μέρες πριν ένας οργασμός δουλειάς παρετηρείτο σε κάθε σπιτικό. Δυο ήταν οι πρώτες φροντίδες. Να έρθουν στο σπίτι τα ξύλα για το φούρνο και για την **παραστιά**([1]) και ν' αλέσει η νοικοκυρά διπλή δόση κριθάρι στο χερόμυλο. Κι ύστερα άρχιζαν τα απαραίτητα. Τι να θυμηθεί κανείς πρώτο και τι δεύτερο, απ' όλα εκείνα τα στοιχεία που έμπαιναν στη ζωή μας και δημιουργούσαν έναν κόσμο διαφορετικό από την καθημερινότητα. Σεντόνια ολόκληρα, στρωμένα στο πάτωμα, γέμιζαν από ψιλοκούλουρα, κάθε βράδυ, πότε στο ένα και πότε στο άλλο σπίτι, καθώς έπαιρναν τα σπίτια με τη σειρά οι γειτόνισσες, για να βοηθήσουν η μια την άλλη. Και την άλλη μέρα, από πολύ πρωί κάπνιζαν οι φούρνοι, εδώ κι εκεί στις γειτονιές, σκορπίζοντας τριγύρω τις μυρωδιές, καθώς ξεφούρνιζαν τα **ψιλοκούλουρα,** τις **αυγωτές**, τις **λαμπρόπιπτες,** τις **τούρτες** (έτσι έλεγαν τις τυρόπιττες). Και μετά ένας **κάτσουνας**([2]) φορτωμένος με τα ψιλοκούλουρα κρεμόταν από τα **στέη**([3]) του σπιτιού κι εμείς, μακρινοί θεατές, δεν τολμούσαμε να πλησιάσουμε, αφού η νηστεία ήταν υποχρεωτική όλη τη Μεγάλη Εβδομάδα.

Για το βάψιμο των αυγών, βαφές δεν υπήρχαν. Τέτοιες πολυτέλειες δεν επέτρεπε, τότε στην αγορά, η εμπόλεμη κατάσταση. Όμως, «η καλή νοικοκυρά βρήκε άλλο μονοπάτι. Με **κρομμυδότσιππες**([4]) κι άλλα είδη χορταρικών έβαφαν τ' αυγά, διακοσμώντας τα μάλιστα με σκιές από λουλουδοπέταλα.

Απαραίτητο ήταν κάθε Μεγάλη Πέμπτη ν' ασπρίσουν οι γειτόνισσες τη σκάλα τους, το κατώφλι τους, τη γειτονιά τους και να τα ευπρεπίσουν, σε ένδειξη σεβασμού και τιμής προς τα ιερά σύμβολα, που θα περνούσαν την επομένη κατά την περιφορά του Επιταφίου. Και το βράδυ έπρεπε να πάνε στα Δώδεκα Ευαγγέλια και ν' αγρυπνήσουν μετά εμπρός στον Εσταυρωμένο. Εκεί καθισμένες στα σκαμνάκια τους, παρέμεναν ως το πρωί συμμετέχοντας στο Θείο Δράμα και ψάλλοντας το μοιρολόι της Παναγιάς «Σήμερομ-μαύρος ουρανός, σήμερομ-μαύρη μέρα...».

Ξημερώνοντας η Μεγάλη Παρασκευή, όλη η φύση αντανακλούσε το Θείο Πάθος, ενώ αργότερα, το φωτισμένο κήρυγμα του Ρωμάνου([5]), στην Αποκαθήλωση, που η παράδοση ήθελε να γίνεται το απόγευμα, συγκλόνιζε το εκκλησίασμα κι έφερνε δάκρυα στα μάτια του κάθε πονεμένου. Όμως, κι ένας μεγάλος καυγάς γινόταν αυτή την ημέρα για την ώρα της περιφοράς του Επιταφίου. Η μια πλευρά υποστήριζε την παράδοση που ήθελε την ακολουθία ν' αρχίζει τις μεταμεσονύκτιες ώρες και στη συνέχεια την περιφορά, ξημερώματα του Μεγ. Σαββάτου. Ενώ η άλλη, οι... εκσυγχρονιστές, ζητούσαν να προσαρμοστεί το πρόγραμμα με ό,τι ισχύει στις άλλες εκκλησίες και να γίνεται η περιφορά το βράδυ της Μεγ. Παρασκευής. Μάταια ο αρχιερατικός επίτροπος προσπαθούσε να συμβιβάσει τα πράγματα, αφού πάντα η... άλλη πλευρά διαφωνούσε με τις όποιες υποδείξεις του. Κάποτε επιτέλους συμφωνήθηκε να εναλλάσσονται κάθε χρόνο οι δύο θέσεις, ώσπου στο τέλος επικράτησε η... εκσυγχρονιστική άποψη.

Μια μεγαλοπρεπής πομπή, από πολλές εκατοντάδες κόσμου συνόδευε την περιφορά του Επιταφίου, ενώ σ' όλα τα σπίτια οι νοικοκυρές, στημένες στις πόρτες, φώτιζαν, με το κερί στο ένα χέρι την πομπή και με το θυμιατό στο άλλο έστελναν τις προσευχές τους «ως θυμίαμα ενώπιον του Εσταυρωμένου».

Όμως η διαδρομή ήταν θεοσκότεινη, αφού κάποια γκαζοφάναρα, που τρεμόφεγγαν σε κάποια σταυροδρόμια, δεν βοηθούσαν την κατάσταση.. Έτσι το καθιερωμένο μέσο φωτισμού, μαζί με τα κεράκια των πιστών, ήτανε οι **σκούλλοι,** που τους έφτιαχνε με τα απόκερα ο **δηπότατος** και τους μοίραζε στα παιδιά του Ιερού. Όμως με... χρυσά ανταλλάγματα, αφού ήμασταν υποχρεωμένοι ν' αναλάβουμε όλη τη λάτρα της εκκλησίας για όλη τη Μ. Εβδομάδα για να δικαιούμαστε ένα σκούλλο. Κι ήταν, καθιερωμένο, σαν έφτανε η πομπή στον κάμπο της Ευδοκιάς του Φωτιάδη και της Ανθούσας του Φασουλαρή, ν' απλώνονται οι φλόγες στις **αστιβές** που 'ταν πετρωμένες, σαν φράκτες στα ντουβάρια και να τρέχουν οι καραμπινιέροι κι αργότερα οι χωροφύλακες για να συλλάβουν τους... εμπρηστές, κάτι βέβαια που ποτέ δεν κατάφεραν.

Πρωί-πρωί το Μ. Σάββατο γέμιζε η Τάβλα του Γιαλού από τα ρίφια που κατέβαζαν από τις μάντρες για να τα σφάξουν οι χασάπηδες. Δεν υπήρχε τρόπος συντήρησης, γι' αυτό κι έπρεπε να σφαχτούν και να πουληθούν την ίδια ώρα, πράγμα βέβαια εύκολο, αφού το κάθε σπίτι έπρεπε να πάρει τον «καππαμά» του, που ήταν το παραδοσιακό φαγητό στο Πασχαλινό τραπέζι. Με προσοχή και κάθε λεπτομέρεια τον ετοίμαζε η νοικοκυρά και τοποθετώντας τον στο **διούρι**([6]) τον έβαζε στο φούρνο, μετά το ξεφούρνισμα των ψωμιών της εβδομάδας. Κι εκεί σιγοψηνόταν με τη χαμηλή θερμοκρασία της **αλαοθράκης**([7]), για ν' ανοιχτεί στο τραπέζι του Πάσχα.

Κι ενώ ο κόσμος απολάμβανε τον «καππαμά» του έξω ακούγονταν τα καταιγιστικά πυρά, καθώς οι **πόμπες** έσκαζαν εδώ κι εκεί, δημιουργώντας πολεμική ατμόσφαιρα.

Οι πόμπες, που άρχιζαν από την πρώτη Ανάσταση για να σκάνε όλη την εβδομάδα. Κύριο στόχο τους είχαν κυρίως την εκκλησία, που πολλές φορές κατάφερναν να διακόψουν την ακολουθία και να διώξουν τον κόσμο, ενώ τη Δευτέρα του Πάσχα, στο «μανάλλι» η κατάσταση έπαιρνε, κατά το έθιμο, διαστάσεις ανεξέλεγκτες όσο κι αν κυνηγούσαν τα όργανα της τάξεως για να πιάσουν τους... πομπαδόρους. Μπορεί να περνούν τα χρόνια, όμως οι αναμνήσεις, βαθιά χαραγμένες στη μνήμη, μας συνοδεύουν όσο μακριά κι αν ζούμε. Και μας ξαναφέρνουν πίσω για να ξανασυναντήσουμε τον εαυτό μας, με το φανάρι και τη σκέπη στο χέρι, να τρέχουμε πίσω από την Εικόνα της Παναγιάς, μέσα στ' άγρια χαράματα, για να πάμε από την **Αυαγγελίστρα** στον Εμπορειό κι ύστερα στα Νικιά, για να γυρίσουμε από την Καελιά στο Μαντράκι.

Κι αργότερα να ζούμε ένα θέαμα ανεπανάληπτο στις σκάλες του Μοναστηριού την ώρα της «ευχής» όταν η Εικόνα, μετά από την ολοήμερη περιφορά της στο νησί, ξαναγύριζε στο θρόνο της. Πόμπες, που έπεφταν κατά ριπάς, μετέτρεπαν το χώρο σε πεδίο βολής, ενώ πύρινες γλώσσες από το φλεγόμενο φυτίλι έσχιζαν το σκοτάδι.

Αλήθεια, ποιός μπορεί ν' απαλλάξει τη σκέψη του από εκείνες τις όμορφες εικόνες; Υπάρχει κανένας που μπορεί να ξεχάσει;

ΜΕΓ. ΠΑΡΑΣΚΕΥΗ του 1949. Ενώ, μαθητές τότε του Γυμνασίου, απολαμβάναμε τις διακοπές μας, με ειδοποίηση του Διευθυντή μας Μάκη Κατσιματίδη συγκεντρωθήκαμε όλοι στο Γυμνάσιο, όπου μας περίμενε μια ευχάριστη έκπληξη. Με το πλοίο της γραμμής από τον Πειραιά, που πέρασε το πρωί από τη Νίσυρο, ο αείμνηστος φίλος και συμπατριώτης Γιάννης Μ. Ρουσσέτος, ανταποκρινόμενος σε παράκλησή μας, μας έστειλε τα μαθητικά μας πηλίκια, που για πρώτη φορά εμφανίζονταν στη Νίσυρο, μαζί με το λάβαρο του Γυμνασίου.

Κατά διαταγή του Μάκη φορέσαμε τα πηλίκια και με επικεφαλής το λάβαρο, που το κρατούσε ο φίλος Μάνος Σακελλαρίδης, κατεβήκαμε στον κεντρικό δρόμο και παρελαύνοντας, με εμβατήρια του Κατηχητικού λόγω της ημέρας, προχωρούσαμε προς το Μοναστήρι. Δικαιολογία ήταν να προσκυνήσουμε τον Επιτάφιο, όμως ο κύριος στόχος ήταν να επιδείξουμε τα πηλίκια και το λάβαρο στον κόσμο, που έβγαιναν από τα σπίτια και τα καφενεία και με χειροκροτήματα χαιρετούσαν το πέρασμά μας ανεβάζοντας όλους εμάς στα σύννεφα.

Φτάσαμε στην Παναγιά, προσκυνήσαμε, όμως καθώς βγαίναμε από την εκκλησία κτύπησε το κοντάρι του λαβάρου σ' ένα καντήλι, που αναποδογύρησε κι έλουσε με το περιεχόμενό του το λάβαρο. Παγώσαμε όλοι μας. Ενώ ο Μάκης έξω φρενών μας έστησε και μας τα έψαλλε για τα καλά, λες και φταίγαμε όλοι, λες κι έγινε επίτηδες. Με πεσμένα τα φτερά γυρίσαμε «Βουά-βουά»([8]) στο Γυμνάσιο, όπου εκλήθη ο ζωγράφος και δάσκαλος Μανώλης Κρούσκος που προσπάθησε με ταλκ κι άλλες σκόνες να διώξει το λάδι από το λάβαρο. Δεν πέτυχε, θυμάμαι, πολλά πράγματα, όμως κάτι έγινε, αφού το λάβαρο από τότε εχρησιμοποιείτο με ανεπαίσθητους λεκέδες. Εμάς όμως το κέφι μας κόπηκε. Γυρίσαμε στα σπίτια μας, στολισμένοι με τα πηλίκιά μας, που τα καμάρωνε ο κόσμος, όμως το επεισόδιο με το λάβατο σημάδεψε εκείνες τις διακοπές μας.

---

1. Το τζάκι.
2. Ειδική κρεμάστρα στην οποία κρεμούσαν τα ψιλοκούλουρα.
3. Η οροφή του σπιτιού, η στέγη.
4. Η εξωτερική λεπτή φλούδα του κρεμμυδιού.
5. Ο ηγούμενος της Μονής τη Σπηλιανής. Ένας φωτισμένος κληρικός και εμπνευσμένος ιεροκήρυκας.
6. Ειδικό πήλινο κιούπι, μέσα στο οποίο τοποθετούσε το γεμιστό με ρύζι κατσίκι – τον καππαμά – και το έψηνε στο φούρνο.
7. Μια άκρη του φούρνου, στην οποία σιγόκαιγαν τα κάρβουνα για να διατηρείται η θερμοκρασία.
8. Βουβοί, με ησυχία.

ΤΟ Δ.Σ. ΤΟΥ «ΓΝΩΜΑΓΟΡΑ» ΤΙΜΗΣΕ ΣΥΜΠΑΤΡΙΩΤΕΣ ΜΑΣ

ΕΙΣ ΑΝΑΓΝΩΡΙΣΗ ΤΗΣ ΠΡΟΣΦΟΡΑΣ ΤΟΥΣ ΠΡΟΣ ΤΟ ΣΥΛΛΟΓΟ

Σε μια ωραία εκδήλωση και μέσα σε κλίμα συγκίνησης και χαράς το Διοικ. Συμβούλιο του «Γνωμαγόρα» τίμησε τους συμπατριώτες και μέλη του Συλλόγου Πασχάλη Πασχαλίδη και Μάκη Πασχαλάκη, για την αγάπη τους, το έμπρακτο ενδιαφέρον και τη μακροχρόνια προσφορά τους προς το «Γνωμαγόρα». Η εκδήλωση έγινε στη «Γιαννίδειο Νισυριακήν Εστία», με την παρουσία πλήθους συμπατριωτών, που ήρθαν για να τιμήσουν και να συγχαρούν τους τιμηθέντες.

Οι Νισύριοι τίμησαν τους συμπατριώτες τους

Ο Πρόεδρος Οδ. Σακελλαρίδης απονέμει τιμητικές πλακέττες στον Π. Πασχαλίδη (άνω) και Μάκη Πασχαλάκη (κάτω)

Κύριος ομιλητής ήταν ο επίτιμος Πρόεδρος του «Γνωμαγόρα» Γιάννης Χαρτοφύλης, ο οποίος αναφερόμενος στο Μάκη Πασχαλάκη, τον ευχαρίστησε για τη μακροχρόνια συνεργασία τους στο Δ.Σ. του Συλλόγου, του έπλεξε το εγκώμιο γιατί ως υπεύθυνος λειτουργίας του κυλικείου έβγαζε πάντα ασπροπρόσωπο το Σύλλογο, εξήρε το ενδιαφέρον και τη φροντίδα του για τη συντήρηση, τον καθαρισμό και τις μικροεπισκευές του διαμερίσματος, ενώ δεν παρέλειψε να αναφερθεί και στην προθυμία, με την οποία τρέχει πάντα να συμπαρασταθεί κυρίως σε θλιβερά γεγονότα και ατυχή περιστατικά, που αντιμετωπίζουν οι συμπατριώτες μας.

Για τον Πασχάλη Πασχαλίδη, παρουσίασε ένα πλούσιο βιογραφικό του, αναφέρθηκε στην επιτυχή επιστημονική του πορεία, σκιαγράφησε το χαρακτήρα του, αναφέρθηκε στην αγάπη και την εκτίμηση, με την οποία τον περιβάλλουν οι συμπατριώτες του και τον επαίνεσε γιατί, όπως είπε, τιμά με την ανελλιπή παρουσία του τις εκδηλώσεις του «Γνωμαγόρα», προσφέρει πρόθυμα και αφιλοκερδώς τις νομικές υπηρεσίες του, κάθε φορά που τον έχει ανάγκη ο Σύλλογος και τον ευχαρίστησε, εκ μέρους του Συλλόγου, γιατί, επί τριάντα και πλέον χρόνια, η «Βασιλόπιτα», που κόβει ο «Γνωμαγόρας» κάθε πρωτοχρονιά, είναι προσφορά του ζεύγους Πασχάλη και Κατερίνας Πασχαλίδη. Στο ίδιο πνεύμα κινήθηκαν και τα χαιρετιστήρια μηνύματα, που απηύθυναν κατά σειρά ο Γ.Γραμματέας του Συλλόγου Ν.Μίχαλος, ο Πρόεδρος του «Άστεως των Αιγυπτιωτών» Γιώργος Οικονομίδης, ο Επίτιμος Πρόεδρος του Συλλόγου Γιάννης Λογοθέτης, ο Πρόεδρος της Ε.Ν.Μ. Κώστας Χαρτοφύλης, ο πρώην Υφυπουργός Γιώργος Νικητιάδης, ο Πολ Μηχανικός Νίκος Γιαννιός, ο Γιατρός Ηλίας Τριανταφύλλου και ο παρευρεθείς Αντιπεριφερειάρχης Χαρ. Κόκκινος, ο οποίος συνεχάρη το Δ.Σ., γιατί όπως είπε, με τέτοιες πρωτοβουλίες τιμάται η προσφορά των μελών, συσπειρώνονται τα μέλη γύρω από το Σύλλογο, ενώ συντηρείται και η τοπική παράδοση του νησιού, στα πλαίσια της οποίας εντάσσονται οι ωραίες αυτές εκδηλώσεις.

Τελευταίοι πήραν το λόγο οι δυο τιμηθέντες, οι οποίοι με εμφανή την συγκίνηση, ευχαρίστησαν τόσο το Δ.Σ. για την τιμή, όσο και τους προλαλήσαντες για τα καλά τους λόγια και δήλωσαν, ο καθένας χωριστά, αλλά στο ίδιο πνεύμα, ότι την όποια προσφορά τους προς το Σύλλογο, τη θεωρούν υποχρέωση, που εκπηγάζει από την αγάπη που τρέφουν προς αυτόν, αλλά και προς τη γενέτειρα Νίσυρο. Την εκδήλωση έκλεισε ο Πρόεδρος του Συλλόγου Οδυσ. Σακελλαρίδης, ο οποίος ευχαρίστησε και συνεχάρη τους τιμωμένους και υπό τις επευφημίες και τα ενθουσιώδη χειροκροτήματα των παρισταμένων, απένειμε στον καθένα τιμητική αναμνηστική πλακέτα. Από την εκδήλωση είναι οι φωτογραφίες που δημοσιεύομε.

Η ΝΙΣΥΡΟΣ ΣΤΟ ΕΘΝΙΚΟ ΔΙΚΤΥΟ ΤΗΛΕΪΑΤΡΙΚΗΣ

ΘΑ ΣΥΝΔΕΘΕΙ ΜΕ ΜΕΓΑΛΑ ΝΟΣΟΚΟΜΕΙΑ ΤΗΣ ΑΘΗΝΑΣ

Στο Εθνικό δίκτυο Τηλεϊατρικής, που εγκαθιστά ο όμιλος ΟΤΕ,στη 2η ΔΥΠΕ Πειραιώς και Αιγαίου, εντάσσεται η Νίσυρος, μαζί με άλλα 33 νησιά του Αιγαίου.

Μπορεί το θέμα να είχε έλθει πολλές φορές ως τώρα στην επικαιρότητα, μόνο με λόγια και εξαγγελίες, τώρα όμως τα πράγματα φαίνεται να είναι πιο σοβαρά. Σύμφωνα με επίσημη ανακοίνωση του ΟΤΕ, το δίκτυο έχει ήδη τεθεί σε εφαρμογή και στηρίζεται στο Δημόσιο Δίκτυο Δεδομένων «ΣΥΖΕΥΞΙΣ». Περιλαμβάνει 43 μονάδες τηλεϊατρικής, που θα ενώσουν τα Κέντρα Υγείας 33 νησιών, μεταξύ των οποίων και της Νισύρου, με κεντρικά νοσοκομεία της Αθήνας- Πειραιά και της Περιφέρειας, με σκοπό την παροχή υψηλού επιπέδου υπηρεσιών υγείας στους κατοίκους και τους επισκέπτες των νησιών αυτών. Σύμφωνα με την ίδια ανακοίνωση, η κάθε μονάδα Τηλεϊατρικής είναι εφοδιασμένη με ειδικά ηλεκτρονικά όργανα, με τη χρήση των οποίων ο τοπικός γιατρός θα μπορεί να φέρει τον ασθενή και την πάθησή του σε άμεση οπτική επαφή και επικοινωνία με τον ειδικό για κάθε περίπτωση γιατρό μεγάλου νοσοκομείου της Αθήνας – Πειραιά, για διάγνωση και παροχή ανάλογων οδηγιών. Κι ακόμα, σε κάθε μονάδα υπάρχουν ειδικά ιατρικά όργανα, μέσω των οποίων οι ασθενείς θα υποβάλλονται σε διάφορες εξετάσεις και τα αποτελέσματα θα διαβιβάζονται αυτόματα κατ' ευθείαν στο σύμβουλο γιατρό του μεγάλου νοσοκομείου για διάγνωση.

Με τον τρόπο αυτό, ο Όμιλος ΟΤΕ επιδιώκει να συμβάλει σε μια καλύτερη και αποτελεσματικότερη υγειονομική κάλυψη των αναγκών των απομακρυσμένων νησιών και παράλληλα να προστατεύσει τους ασθενείς από άσκοπες, πολλές φορές, μετακινήσεις, αεροδιακομιδές, αλλά και να συμβάλει στην αποφόρτιση των εξωτερικών ιατρείων των μεγάλων νοσοκομείων. Σύμφωνα με την ίδια ανακοίνωση, έχει ήδη αρχίσει η εγκατάσταση των μονάδων σε νησιωτικά κέντρα υγείας και συνεργαζόμενα νοσοκομεία, καθώς και η σύνδεση με το Κέντρο επιχειρήσεων του Υπουργείου Υγείας. Και στόχος είναι η ολοκλήρωση της προετοιμασίας και η ενεργοποίηση του συστήματος στο συντομότερο δυνατό διάστημα.

ΜΕ ΕΠΙΤΥΧΙΑ Ο ΑΠΟΚΡΙΑΤΙΚΟΣ ΧΟΡΟΣ ΤΟΥ «ΓΝΩΜΑΓΟΡΑ»

Πολύς ο κόσμος, άνετος ο χώρος και μεγάλο το κέφι

Επιτυχία σημείωσε ο αποκριάτικος χορός του «Γνωμαγόρα», που έγινε το μεσημέρι της Κυριακής 6 Μαρτίου στο Φλοίσβο του Παλαιού Φαλήρου.

Μεγάλη και άνετη η αίθουσα, κοντά στο κύμα με φόντο την ήρεμη θάλασσα του Σαρωνικού, εκλεκτό σε ποιότητα και ικανοποιητικό σε ποσότητα το γεύμα, ορχήστρα που ασταμάτητα σκορπούσε κέφι και άναβε το γλέντι κι ένας κόσμος, που είχε κατακλύσει την αίθουσα, γι' αυτό και κάποιοι που δεν φρόντισαν να δηλώσουν συμμετοχή, έμειναν έξω παραπονούμενοι. Όλος ο κόσμος γλέντησε, χόρεψε, τραγούδησε, αφήνοντας προς στιγμή πίσω τις σκοτούρες και τη μαυρίλα της καθημερινότητας.

Ιδιαίτερα εύθυμη και ξεχωριστή νότα η παρουσία της νεολαίας της παροικίας μας, που με την ομορφιά της, με τη ζωντάνια της, με το κέφι της, ομόρφυνε τη βραδιά και έστειλε για μια ακόμα φορά το μήνυμα ότι η μελλοντική πορεία του Συλλόγου μας βρίσκεται σε καλά χέρια. Ενώ πολλοί φίλοι της παροικίας μας, που βρέθηκαν στο χορό, δήλωσαν ευχαριστημένοι από το γλέντι και γοητευμένοι από το Νισύρικο κλίμα, που επικράτησε σ' όλη τη διάρκειά του.

Ο Πρόεδρος καλωσορίζει

Σε καλωσόρισμα – χαιρετισμό, που απηύθυνε προς τους παρισταμένους ο Πρόεδρος Οδυσσέας Σακελλαρίδης, εξέφρασε τη χαρά του για την παρουσία τους και την ικανοποίησή του, γιατί κι αυτή τη φορά ο Σύλλογος μπόρεσε να συγκεντρώσει τους συμπατριώτες μας σε μια συνάντηση, με γνήσιο χρώμα από το νησί μας, και βοήθησε στο να απαλύνει τη νοσταλγία και τη λαχτάρα, που όλοι νιώθουν για τη γενέτειρά μας Νίσυρο. Στη διάρκεια της εκδήλωσης διεξήχθη και λαχειοφόρος αγορά, το προϊόν της οποίας διετέθη για οικονομική ενίσχυση του Συλλόγου. Στιγμιότυπα από το χορό φαίνονται στις φωτογραφίες, που δημοσιεύομε.

Ο Γιάννης Λογοθέτης στον «Μπροστάρη»

ΝΙΣΥΡΙΚΑ ΜΑΝΤΑΤΑ

Με την ανοχή των διοικητικών και δικαστικών υπηρεσιών

ΑΝΕΞΕΛΕΓΚΤΗ Η ΚΥΚΛΟΦΟΡΙΑ ΤΩΝ ΖΩΩΝ

Η ΝΙΣΥΡΟΣ ΚΑΤΑΣΤΡΕΦΕΤΑΙ ΑΠΡΟΣΤΑΤΕΥΤΗ

Την απαράδεκτη κατάσταση, που εξακολουθεί να επικρατεί στη Νίσυρο, με ελεύθερα, ανεξέλεγκτα κι ανεπιτήρητα τα ζώα να περιφέρονται σ' όλο το νησί και να συνεχίζουν ακάθεκτα το καταστροφικό τους έργο, είχε την ευκαιρία να αναπτύξει ο Δήμαρχος στον αρμόδιο Διευθυντή του Οργανισμού Πληρωμών και Ελέγχου Κοινοτικών Ενισχύσεων Προσανατολισμού και Εγγυήσεων (Ο.Π.Ε.Κ.Ε.Π.Ε.) και να ζητήσει τη συνδρομή του.

Όπως δήλωσε ο κ. Κορωναίος, η κτηνοτροφία αποτελεί βασικό πόρο για το νησί και σε καμιά περίπτωση ο Δήμος δεν επιθυμεί να εμποδίσει την ανάπτυξη της. Επιδίωξη του Δήμου είναι, να περιοριστεί η κυκλοφορία των ζώων, για των οποίων μάλιστα τη στέγαση και διατροφή παρέχεται από το Δημόσιο ειδική επιδότηση. για δημιουργία εγκαταστάσεων, με στόχο την προστασία της περιουσίας των κατοίκων, αλλά και του φυσικού περιβάλλοντος του νησιού.

Είν' αλήθεια πως όλοι μας παριστάμεθα μάρτυρες της καταστροφής, που σε συνεχή πορεία συντελείται στο νησί μας. Το καταπράσινο χρώμα και η πλούσια βλάστησή του ολοένα και εξαφανίζονται. Το καλλιτεχνικά δομημένο τοπίο της Νισύρικης υπαίθρου, με τα βαστάδια και τις ξερολιθιές, ποτισμένα με τον ιδρώτα των παππούδων μας, χρόνο με το χρόνο ισοπεδώνεται, οι αρμόδιες υπηρεσίες, διοικητικές και δικαστικές σιωπούν και τα βόδια ιδιαίτερα, που κυκλοφορούν στους κεντρικούς δρόμους, αποτελούν επιπλέον και κίνδυνο για τους θερινούς επισκέπτες, που περιφέρονται στους δρόμους και τα εξοχικά μονοπάτια, θέλοντας να απολαύσουν τις ομορφιές του νησιού. Τελευταία τα βόδια έγιναν και τακτικοί επισκέπτες των χωριών, όπου ρυπαίνουν τους δρόμους, τρομοκρατούν τους κατοίκους και δεν διστάζουν να ορμήσουν στις αυλές, τρώγοντας λουλούδια και πρασινάδες. Πρόσφατο είναι το περιστατικό, με το βόδι που αντίκρισαν οι Νικιάτες ανήμερα τα Χριστούγεννα, να περιφέρεται στην κεντρική πλατεία, πλάι στο Χριστουγεννιάτικο δένδρο. Κι απέναντι σ' αυτή την κατάσταση μένουν απλοί θεατές οι κτηνοτρόφοι-ιδιοκτήτες των ζώων, αδιαφορώντας για την καταστροφή που προκαλείται σε περιουσίες συμπατριωτών τους, αλλά και στο νησί ολόκληρο, που χρόνο με το χρόνο χάνει τη φυσιογνωμία του, απογυμνώνεται από την πλούσια χαρακτηριστική βλάστησή του και μεταβάλλεται σε Κρανίου Τόπο.

ΔΙΕΛΥΘΗ Η ΣΚΑΛΑ ΤΟΥ ΧΙΩΤΟΠΟΥΛΟΥ

Κτυπημένη από την ορμή του κύματος και διαβρωμένη από την αρμύρα της θάλασσας, κόπηκε στα δύο η μεταλλική σκάλα φόρτωσης, που ήταν στημένη για πολλά χρόνια στην παραλία στο Λιμενάρι. Και το ένα τμήμα βυθίστηκε, ενώ το άλλο παραμένει, για να θυ-

μίζει την αλήστου μνήμης λειτουργία του ορυχείου ελαφρόπετρας της εταιρείας Χιωτόπουλου. Μετά τη διάλυση της εταιρείας, η σκάλα παρέμενε, χωρίς φωτισμό ή άλλο προειδοποιητικό σήμα, με αποτέλεσμα να εγκυμονεί κίνδυνο, για τα παραπλέοντα τις νυκτερινές ώρες μικρά αλιευτικά σκάφη κι ακόμα για πλοία, που, λόγω κακοκαιρίας, θα αναζητούσαν καταφύγιο στον υπήνεμο όρμο της περιοχής. Παλαιά πρόταση του Δήμου προς τις αρμόδιες αρχές για την απομάκρυνσή της, προσέκρουσε στην αδυναμία διάθεσης της ανάλογης πίστωσης. Και ήρθε τώρα η ώρα, αυτό που δεν μπόρεσε να επιτύχει η υπηρεσιακή οδός, να το φέρει σε πέρας το κύμα, Βέβαια τόσο το εναπομείναν τμήμα της σκάλας, όσο κι αυτό που βυθίστηκε εξακολουθούν να αποτελούν κίνδυνο και μακάρι να μη χρειαστεί κάποτε να κλάψομε για κάποια θύματα, έμψυχα ή άψυχα.

ΠΥΡΚΑΪΑ ΞΕΣΠΑΣΕ ΣΤΟ ΧΩΡΟ ΤΗΣ ΧΩΜΑΤΕΡΗΣ

Πυρκαϊά ξέσπασε σε χώρο, πλησίον της παλαιάς χωματερής, που όμως αντιμετωπίστηκε χάρη στην έγκαιρη επέμβαση του συνεργείου του Δήμου και της ομάδας εθελοντών πυροσβεστών αποτεφρώνοντας περιορισμένης μόνον έκτασης θαμνώδη περιοχή. Η πυρκαϊά εκδηλώθηκε σε ώρα, που δε λειτουργούσε η χωματερή, ούτε και γινόταν καύση απορριμμάτων, γι'αυτό και, όπως δηλώθηκε, όλες οι ενδείξεις οδηγούν στην πιθανότητα εμπρησμού, πιθανότητα που προέκυψε και από πρόχειρη πραγματογνωμοσύνη. Η υπόθεση βρίσκεται στα χέρια της Αστυνομίας και της πυροσβεστικής Υπηρεσίας και εξετάζονται όλα τα στοιχεία, με στόχο τον εντοπισμό και την τιμωρία των υπευθύνων.

ΠΡΩΤΟΠΟΡΟΙ ΟΙ ΜΑΘΗΤΕΣ ΤΗΣ ΝΙΣΥΡΟΥ

ΣΤΟ ΠΡΟΓΡΑΜΜΑ ΚΑΤΑΓΡΑΦΗΣ ΤΗΣ ΦΩΤΟΡΥΠΑΝΣΗΣ

Χίλια μπράβο στην καθηγήτρια της Φυσικής του Γυμνασίου Νισύρου Ευαγγελία Χασάπη και τους μαθητές της, οι οποίοι, όπως διαβάσαμε στον ημερήσιο τύπο, ήταν οι πρώτοι που έσπευσαν να ανταποκριθούν στο κάλεσμα του Αστεροσκοπείου Αθηνών και να πάρουν ενεργά μέρος στο Πρόγραμμα «Ο πλανήτης τη νύχτα», που αυτό τον καιρό βρίσκεται σε εξέλιξη.

Πρόκειται για ένα παγκόσμιο πρόγραμμα, που απευθύνεται σ'όλους τους ανθρώπους και ιδιαίτερα σε μαθητές και τους καλεί να παρατηρήσουν νύχτα τον έναστρο ουρανό, να εντοπίσουν αστερισμούς, να συγκεντρώσουν κάποια συγκεκριμένα στοιχεία και να αποστείλουν τις παρατηρήσεις τους σε μια παγκόσμια ηλεκτρονική βάση, όπου ειδικοί επιστήμονες θα προβαίνουν σε παρατηρήσεις και αναλύσεις, με σκοπό τη μέτρηση της φωτορύπανσης.

Και πριν καλά-καλά συστήσει το Υπουργείο Παιδείας στα σχολεία να πάρουν μέρος στο πρόγραμμα, οι μαθητές του Γυμνασίου Νισύρου, με την καθοδήγηση της καθηγήτριάς τους, πήραν πρώτοι την πρωτοβουλία, συγκέντρωσαν τα ζητούμενα στοιχεία και συμμορφώθηκαν προς τις υποδείξεις του Αστεροσκοπείου Αθηνών, που έχει την ευθύνη του προγράμματος για την Ελλάδα Και ήταν ολοφάνερος ο ενθουσιασμός, με τον οποίο εξέθεσαν οι μαθητές και οι μαθήτριες τις εντυπώσεις τους από μια τέτοια εμπειρία. Ζούμε στον αιώνα της έρευνας, της αυτενέργειας, του ...ψαξίματος, γι' αυτό και τέτοιες πρωτοβουλίες, σε καμιά περίπτωση δε θα πρέπει να παραβλέπονται και να παραθεωρούνται.

Η ΠΗΓΗ ΤΗΣ ΚΥΡΑΣ

ΕΝΑ ΑΞΙΟΛΟΓΟ ΜΝΗΜΕΙΟ ΜΕ ΕΓΚΛΗΜΑΤΙΚΗ ΚΑΤΑΛΗΞΗ

Μοναδικό στοιχείο ύπαρξης υπόγειων υδάτων στη Νίσυρο, αποτελούσε η Πηγή της Κυράς, αφού οι έρευνες σ'οποιοδήποτε άλλο σημείο του νησιού απέβησαν άκαρπες.

Και το νερό αυτό ήρθε πολλές φορές να λύσει σοβαρά προβλήματα, που αντιμετώπιζε η κτηνοτροφία και η γεωργία του νησιού, σε περιόδους ανομβρίας, ενώ το νερό της Πηγής έπαιξε καθοριστικό ρόλο στο να επιλεγεί το μοναστήρι της Κυράς, ως ο πιο κατάλληλος χώρος, για τη λειτουργία των θερινών μαθητικών κατασκηνώσεων, στα πρώτα μεταπολεμικά χρόνια. Παρ' όλα αυτά ουδέποτε το σπουδαίο αυτό μνημείο έτυχε της δέουσας προσοχής και φροντίδας, ουδέποτε προβλήθηκε και ουδέποτε απέκτησε συνθήκες πρόσβασης για το κοινό. Ώσπου ήρθε το τέλος του.

Όπως μάθαμε από έγκυρη πηγή, κάποια μπολτόζα, που εκτελούσε έργα στην περιοχή, θεώρησε καλό να απαλλαγεί από το φορτίο της, ρίχνοντας κάποιες ποσότητες από χώμα και μπάζα μέσα στην Πηγή, εξαφανίζοντάς την από την περιοχή. Και αυτό, υπό τα απαθή βλέμματα ΟΛΩΝ των τοπικών παραγόντων. Ακόμα και αυτοί, που αναμασάνε το ότι ανέλαβαν να φυλάνε Θερμοπύλες και που σε άλλες περιπτώσεις παρουσιάζονται λαλίστατοι και άτεγκτοι θορυβοποιοί, εδώ εσιώπησαν. Κι όμως αποτελεί ιστορικήν επιταγή, αποτελεί απαίτηση, αλλά και χρέος του κάθε Νισύριου η Πηγή της Κυράς, να ξαναβγεί στην επιφάνεια κι αυτή τη φορά να τύχει της δέουσας φροντίδας και προστασίας και να προβληθεί ως το μοναδικό στο είδος του φαινόμενο για το νησί. Απ' ό,τι μάθαμε και η εργασία είναι εύκολη και το κόστος μηδαμινό. Ενδιαφέρον μόνο χρειάζεται κι αυτό επιβάλλεται να επιδειχτεί στον όποιο βαθμό απαιτηθεί. Όταν σε άλλες περιοχές μεγιστοποιούνται και υπερπροβάλλονται τα ασήμαντα, στη Νίσυρο, κανένα δεν τιμά το να θαύονται και να καταστρέφονται τα σημαντικά.

Η ΠΡΟΒΕΖΑ ΞΑΝΑΚΤΥΠΗΣΕ ΣΤΗ ΝΙΣΥΡΟ

ΖΗΜΙΕΣ ΣΤΗΝ ΠΡΟΒΛΗΤΑ ΣΤΟ ΑΥΛΑΚΙ

Η προβλήτα στο Αυλάκι θύμα της «Προβέζας»

Τακτικός πια επισκέπτης της Νισύρου κάθε χειμώνα η Προβέζα, σάρωσε κι εφέτος τα βορειοδυτικά παράλια του νησιού. Αδιάβατοι ήταν και πάλι οι δρόμοι στην περιοχή του Λευκαντιού ως τον Άϊ Σάββα, με θεόρατα κύματα να κτυπούν τα παραλιακά μαγαζιά και με το νησί να είναι απροσπέλαστο στα κάθε είδους πλεούμενα. Ακόμα και το πλοίο της γραμμής, ο «Διαγόρας», πάρα τις επανειλημμένες προσπάθειες του καπετάνιου, δεν κατάφερε να προσεγγίσει και να δέσει στο λιμάνι.

Τη μεγαλύτερη όμως ορμή δέχθηκε η προβλήτα στο Αυλάκι, της οποίας μεγάλο τμήμα έπαθε καθίζηση. Στον τόπο έφτασε αμέσως ο Δήμαρχος με τεχνικούς, για έλεγχο της ζημιάς και έδωσε τη διαβεβαίωση ότι θα φροντίσει κατά προτεραιότητα, για την αποκατάστασή της.

ΠΡΟΓΡΑΜΜΑ ΑΝΑΚΥΚΛΩΣΗΣ ΣΤΗ ΝΙΣΥΡΟ

ΠΡΟΘΥΜΗ Η ΑΝΤΑΠΟΚΡΙΣΗ ΤΩΝ ΚΑΤΟΙΚΩΝ

Σοβαρή προσπάθεια για την καθιέρωση και επέκταση του θεσμού της Ανακύκλωσης στη Νίσυρο, έχει αναληφθεί από το Δήμο, σε συνεργασία με τους τοπικούς Συλλόγους Γυναικών, Πολυβώτη, Πολιτιστικό και Γονέων και Κηδεμόνων των μαθητών. Και είναι ενθαρρυντικό το φαινόμενο ότι η ανταπόκριση του κόσμου είναι θετική και πρόθυμη. Στόχος του προγράμματος, πέρα από την προστασία και καθαρότητα του περιβάλλοντος, είναι η συμβολή στην εξοικονόμηση πρώτων υλών, με τη δυνατότητα επαναχρησιμοποίησης άχρηστων ειδών συσκευασίας από χαρτί, γυαλί, ξύλο, πλαστικό, αλουμίνιο κλπ. ενώ θετική θα είναι η επίδραση και στη λειτουργία του νέου ΧΥΤΑ, ο οποίος θα δέχεται μειωμένες ποσότητες απορριπομένων προϊόντων. Ήδη από το Δήμο έχουν τοποθετηθεί σε επίκαιρα σημεία κατάλληλοι κάδοι με ενδεικτικές πινακίδες των υλικών, για τα οποία ο καθένας προορίζεται. Και είναι χαρακτηριστικό της προθυμίας του κόσμου για συνεργασία, το ότι ήδη έχει σταλεί στην κεντρική αποθήκη της Αθήνας το πρώτο φορτίο ειδών προς ανακύκλωση.

ΑΠΟΠΕΡΑΤΩΝΟΝΤΑΙ ΟΙ ΕΓΚΑΤΑΣΤΑΣΕΙΣ ΤΟΥ ΝΕΟΥ ΧΥΤΑ

ΣΥΝΤΟΜΑ ΘΑ ΑΡΧΙΣΕΙ Η ΛΕΙΤΟΥΡΓΊΑ ΤΟΥ

Στο τελευταίο στάδιο βρίσκονται οι εργασίες κατασκευής του νέου σύγχρονου ΧΥΤΑ και φαίνεται πως πλησιάζει ο καιρός που θα τεθεί σε λειτουργία, ώστε να πάψει πια να μολύνει, να ασκημίζει και να ντροπιάζει τη Νίσυρο ο παλιός σκουπιδότοπος.

Πριν δέκα και πλέον χρόνια ξεκίνησαν οι διαδικασίες κατασκευής του και παρά τις πιέσεις που ασκούσαν τόσο η Ε.Ε. όσο και το Ελληνικό δημόσιο, η πορεία των εργασιών θύμιζε το γεφύρι της Άρτας. Κι αυτή η καθυστέρηση, που δεν παρετηρείτο μόνο στην περίπτωση της Νισύρου, έγινε αιτία να υποχρεωθεί η χώρα μας να καταβάλει υπέρογκα πρόστιμα στην Ε.Ε., λόγω

Έτοιμες οι κτηριακές εγκαταστάσεις του νέου ΧΥΤΑ.

μη συμμόρφωσης στις υποδείξεις της και συνέχισης της ρύπανσης του περιβάλλοντος, από τη λειτουργία των πρόχειρων ΧΥΤΑ. Ήδη έχουν αποπερατωθεί οι κτηριακές εγκαταστάσεις και υπολείπεται η εγκατάσταση του αναγκαίου εξοπλισμού, ώστε η νέα μονάδα να τεθεί σε λειτουργία. Όπως είναι γνωστό ο νέος ΧΥΤΑ βρίσκεται στην ίδια περιοχή με τον προηγούμενο, αλλά σε θέση ψηλότερα προς το λόφο και μακριά από τον κύριο οδικό άξονα. με τον οποίο συνδέεται με νεοδιανοιχθέντα ασφαλτοστρωμένο δρόμο.

ΓΙΑ ΤΗ ΝΟΜΟΤΥΠΗ ΛΕΙΤΟΥΡΓΙΑ ΤΩΝ ΛΟΥΤΡΩΝ

Στην ανάληψη των προβλεπόμενων διαδικασιών προέβη ο Δήμος για την κάλυψη υφισταμένης εκκρεμότητας, όσον αφορά την αναγνώριση ως ιαματικών των υδάτων, που αναβλύζουν από τις θερμοπηγές της Νισύρου. Η πιστοποίηση αυτή θεωρείται απαραίτητη, προκειμένου να χορηγηθεί άδεια λειτουργίας των λουτροπηγών, αλλά και βασική προϋπόθεση για οποιοδήποτε επενδυτικό ενδιαφέρον, που αφορά στο συγκρότημα των Λουτρών. Παρά ταύτα παρόμοια πιστοποίηση μέχρι σήμερα δεν έχει εκδοθεί και η συνέχιση παροχής υπηρεσιών ιαματικής φύσεως, θεωρείται μη σύννομη. Ήδη έχει κατατεθεί σχετικός φάκελος στις αρμόδιες υπηρεσίες, με αίτηση για την αναγνώριση «ως ιαματικού του φυσικού πόρου στον οικισμό Μανδρακίου του Δήμου Νισυρίων».

Η έκδοση της σχετικής πιστοποίησης θα διευκολύνει και την πορεία των συζητήσεων, για την ανάληψη από ιδιώτη της αναστήλωσης και επαναλειτουργίας των Λουτρών, που απ' ό,τι φαίνεται βρίσκονται σε καλό δρόμο.

ΤΑ ΠΟΡΤΡΕΤΑ ΤΩΝ ΔΗΜΑΡΧΩΝ

Στη φωτογραφία το Γραφείο του Δημάρχου Ρόδου, με αναρτημένα τα πορτρέτα των διατελεσάντων Δημάρχων του νησιού. Περιμένομε να δούμε την ίδια εικόνα και στο Γραφείο του Δημάρχου Νισυρίων. Είναι μια απαίτηση της ιστορίας του νησιού και είναι καιρός να ικανοποιηθεί. Ήδη το υλικό βρίσκεται στα χέρια του Δημάρχου και αναμένεται η αξιοποίησή του.