ΠΛΗΡΩΜΕΝΟ ΤΕΛΟΣ
Ταχ. Γραφείο Ν. Ψυχικό
Αριθμός Άδειας 3

ΕΛΤΑ Hellenic Post

Κωδικός 3373

ΝΙΣΥΡΙΑΚΑ ΝΕΑ

ΕΦΗΜΕΡΙΔΑ ΟΛΩΝ ΤΩΝ ΝΙΣΥΡΙΩΝ

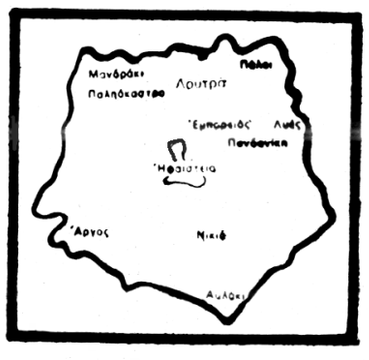

«Πολυβότης γὰρ εἷς τῶν γιγάντων ὑπὸ τοῦ Διὸς βληθεὶς ἠνείχετο· Ποσειδῶν δὲ ἐπ' αὐτὸν ἀφεὶς τὴν τρίαιναν τοῦ μὲν ἥμαρτε· γέγονε γὰρ νῆσος τὸ βληθὲν Νίσυρος».

«Νῆσος ἑπταστάδιος πως τὴν πείμετρον, ὑψηλὴ καὶ θεατροειδὴς συναπτομένη χώμασι πρὸς τὴν ἤπειρον καὶ ποιοῦσα δίπολιν τρόπον τινὰ τὴν Κνίδον, κατ' αὐτὴν δὲ Νίσυρος πελαγία». (Στράβων)

ΕΚΔΟΣΗ ΣΥΛΛΟΓΟΥ ΝΙΣΥΡΙΩΝ «Ο ΓΝΩΜΑΓΟΡΑΣ»
ΕΠΑΙΝΟΣ ΑΚΑΔΗΜΙΑΣ ΑΘΗΝΩΝ

Γραφεία: 3ης Σεπεμβρίου 25 (104 32 Αθήνα) ❖ **Μάιος - Ιούνιος 2010 - Περ. Γ' ❖ Αρ. φύλλου 112**

ΟΧΙ ΠΙΑ ΔΙΧΟΝΟΙΕΣ...

Καταγγελίες, διαμαρτυρίες και παράπονα, με φόντο την ατμόσφαιρα της προεκλογικής περιόδου, καταφθάνουν τον τελευταίο καιρό στην εφημερίδα μας. Και από το περιεχόμενό τους προκύπτει, ότι η Νίσυρος ξαναζεί και πάλι το θλιβερό κλίμα της όξυνσης, της εμπάθειας και των ακραίων αντιπαραθέσεων.

Η διχόνοια και οι αθλιότητες του παρελθόντος φαίνεται ότι ξαναβρήκαν πρόσφορο έδαφος για να ευδοκιμήσουν και να τορπιλλίσουν το ήπιο κλίμα του νησιού, δημιουργώντας καταστάσεις για τις οποίες θλίβεται καθένας που αγαπά τη Νίσυρο.

Μπορεί τέτοιες καταστάσεις να θεωρούνται ανεκτές στη μεγαλούπολη, με την ανωνυμία του πλήθους και την πανσπερμία των πολιτών, όχι όμως και στη Νίσυρο των ολίγων κατοίκων και με πληθυσμό που συνδέεται με στενούς δεσμούς συγγένειας, φιλίας, συναδελφοσύνης, γειτονειάς. Η Νίσυρος έχει ανάγκη από κλίμα γαλήνης και ηρεμίας, ένα κλίμα που θα επιτρέψει στον κόσμο να ασκήσει απερίσπαστος το εκλογικό του δικαίωμα, που δεν θα εμποδίσει τους αντιφρονούντες να καθήσουν στο ίδιο τραπέζι και να δεχθεί ο ένας το κέρασμα του άλλου.

Και όμως κι αυτή τη φορά η συνηθισμένη πια σε κάθε προεκλογική περίοδο έκρηξη πάθους, οι διαχωριστικές γραμμές, τα... χρωματιστά καφενεία, ξαναχτύπησαν την πόρτα του νησιού μας, αναγκάζοντας τους φιλήσυχους κατοίκους να ψάχνουν απεγνωσμένα για να ξαναβρούν τη χαμένη ηρεμία τους.

Προκαλεί οργή αυτή η εικόνα, στη σκέψη μάλιστα ότι πίσω από αυτήν βρίσκονται άτομα, που ενώ δεν μπορούν να κουμαντάρουν και να συμμαζέψουν τους οπαδούς τους, διεκδικούν να διοικήσουν το νησί και να φροντίσουν για τις τύχες του.

Είναι γνωστόν ότι η Νίσυρος στο παρελθόν έχει πληρώσει ακριβά τέτοιες έκρυθμες καταστάσεις, που διέσυραν το όνομά της στις αίθουσες των δικαστηρίων, που οδήγησαν ακόμη και οικογένειες στα πρόθυρα της διάλυσης και κατέστησαν το νησί μας περίγελω και χλεύη των γειτόνων μας.

Φτάνει πια! Είναι καιρός να μπει τέλος σ' αυτή την κατάσταση, για την οποία φέρουν ακεραία την ευθύνη οι παράγοντες των δύο παρατάξεων, οι οποίοι είναι καιρός να συναισθανθούν τις ευθύνες τους όσον αφορά τη διαφύλαξη του ήπιου κλίματος στη Νίσυρο. Ιερό το δικαίωμα της ψήφου, όμως εξίσου ιερή και η υποχρέωση για σεβασμό της ηρεμίας του φιλήσυχου λαού του νησιού μας. Και ας έχουν υπόψη τους, όσοι ενδιαφέρονται, ότι αυτός ο λαός έχει τον τρόπο να αντιδράσει και να τιμωρήσει όποιον επιβουλεύεται την ησυχία και την ηρεμία του. Η κάλπη τού παρέχει αυτή τη δυνατότητα. Και αυτό ας μην το ξεχνούν.

Και ας μη διαφεύγει κανενός πως οι όποιες παραλείψεις και αδυναμίες για την ανάπτυξη, την πρόοδο και την ευημερία της Νισύρου σε καμιά περίπτωση δεν καλύπτεται με τη δημιουργία κλίματος οξύτητας και ακραίων αντιπαραθέσεων.

ΘΕΣΕΙΣ - ΑΝΤΙΘΕΣΕΙΣ

➡ Πολιτική ίσων αποστάσεων

Γραμμή της εφημερίδας μας είναι να τηρεί πολιτική ίσων αποστάσεων σε κάθε εκλογική αναμέτρηση και να αποφεύγει κάθε ενέργεια, που θα μπορούσε να επιδεινώσει το τεταμένο, συνήθως, προεκλογικό κλίμα.

Την ίδια τακτική θα ακολουθήσουμε και κατά την τρέχουσα προεκλογική περίοδο, παρακολουθώντας από πολύ κοντά τα προεκλογικά δρώμενα και περιοριζόμενοι στην περιγραφή γεγονότων και καταστάσεων γενικότερου ενδιαφέροντος, με απόλυτο σεβασμό στις προτιμήσεις των συμπατριωτών μας ψηφοφόρων.

Στα πλαίσια αυτής της τακτικής, που υπαγορεύεται άλλωστε και από τις αρχές του Συλλόγου μας, **θα αποφύγουμε και αυτή τη φορά να δημοσιεύσουμε μεμονωμένες επιστολές με καταγγελίες, διαμαρτυρίες και παράπονα που ήδη μας αποστέλλονται.** Γι' αυτό και ζητούμε την κατανόηση των επιστολογράφων μας.

➡ Η Κάρα του Αγίου Νικήτα

Όταν τον Ιούνιο του 1984 μεταφέρθηκε στη Νίσυρο η Κάρα του Αγ. Νικήτα, οι τότε υπεύθυνοι θυμήθηκαν και τους Νισύριους της Αθήνας, αλλά και την ευρύτερη Δωδεκανησιακή παροικία και φρόντισαν ώστε κατά την επιστροφή προς το Άγιον Όρος να εκτεθεί και εδώ για προσκύνημα το Ιερό Λείψανο. Σε συνεννόηση τότε με το Σύλλογο «Γνωμαγόρα» επιφυλάχτηκε θερμή υποδοχή, η Αγία Κάρα εναποτέθηκε επί διήμερο στο μοναστήρι της Αναλήψεως στο Βύρωνα – μετόχι της Μονής Σίμωνος Πέτρας του Αγ. Όρους – όπου τελέσθηκε αρχιερατική Θεία Λειτουργία και δόθηκε η ευκαιρία στα μέλη της Δωδεκανησιακής παροικίας, αλλά και στο αθηναϊκό κοινό, να την προσκυνήσουν .

Αυτή τη φορά η Κάρα πέρασε και ξαναπέρασε από την Αθήνα, όμως η παροικία μας αγνοήθηκε παντελώς και στερήθηκε της ευκαιρίας να προσκυνήσει το λείψανο του προστάτη της Αγίου. Γι' αυτό και είναι απόλυτα δικαιολογημένα και τα αρνητικά σχόλια και τα παράπονα των μελών της γι' αυτή την παράλειψη. Κρίμα!

Από το Δήμαρχο Νίκο Καρακωνσταντίνο

ΠΕΠΡΑΓΜΕΝΑ ΚΑΙ ΑΠΟΛΟΓΙΣΜΟΣ ΤΟΥ ΔΗΜΟΤΙΚΟΥ ΕΡΓΟΥ

Έκθεση των πεπραγμένων και απολογισμό του έργου που έχει συντελεσθεί στη διάρκεια της δημοτικής του θητείας παρουσίασε ο Δήμαρχος Νίκος Καρακωνσταντίνος, με πολυσέλιδη επιστολή του που απηύθυνε προς τους συμπατριώτες του. Όπως σημειώνει στην εισαγωγή, *«είναι προεκλογική περίοδος και θα ήθελα περισσότερο αυτή τη χρονική στιγμή να είστε ενήμεροι για το πώς εργαστήκαμε, τι προσφέραμε στο νησί μας και ποιες βάσεις θέσαμε για το μέλλον του».*

Τα πεπραγμένα του Δήμου παρουσιάζονται σε 8 ενότητες και συγκεκριμένα στην Παιδεία, στην Υγεία, στις Συγκοινωνίες, στο Οδικό δίκτυο, σε Αναπλάσεις, στην Ύδρευση-Αποχέτευση, στα Έργα-Υποδομές και στις Μελέτες.

Η κάθε ενότητα περιλαμβάνει σειρά ομοειδών έργων, από τα οποία άλλα έχουν ολοκληρωθεί και παραδοθεί για χρήση, άλλα βρίσκονται σε εξέλιξη, άλλα βρίσκονται στο στάδιο της προετοιμασίας για δημοπράτηση και άλλα προωθούνται για έγκριση και ένταξη σε προγράμματα χρηματοδότησης. Επίσης γίνεται αναφορά στα μη εκτελεσθέντα έργα, τα οποία συνοδεύονται από αιτιολόγηση της στασιμότητάς τους.

Η δαπάνη για την εκτέλεση των έργων, η οποία φθάνει σε υψηλά ποσά, καλύφθηκε είτε εξ ιδίων πόρων του Δήμου, είτε από Κοινοτικά κονδύλια μέσω ΕΣΠΑ.

Τα εκτελεσθέντα έργα καλύπτουν όλα τα διαμερίσματα του νησιού, προκειμένου, όπως σημειώνεται, να γίνει πράξη η εξαγγελία για ισόρροπη ανάπτυξη. Για την εκτέλεσή τους χρησιμοποιήθηκε εργατικό δυναμικό του νησιού, ενώ παράλληλα πολλοί νέοι και νέες απ' όλο το νησί εντάχθηκαν στα προγράμματα ΟΑΕΔ για τα άτομα με ειδικές ανάγκες, Λιμενικού Ταμείου για συντήρηση λιμανιών και παραλιών καθώς και Stage, για απόκτηση εργασιακής εμπειρίας και απασχολήθηκαν με αμοιβή που καλύφθηκε από τα αντίστοιχα ταμεία.

Ιδιαίτερη αναφορά γίνεται στη συνεργασία του Δήμου με διάφορα Πανεπιστήμια της χώρας, για παροχή συνδρομής στην εκτέλεση σοβαράς μορφής έργων, όπως:

- Με το Πανεπιστήμιο Αθηνών, για τη σύνταξη μελέτης στήριξης του Οξού της Παναγιάς της Σπηλιανής.
- Με το Πανεπιστήμιο Αιγαίου, για τη δημιουργία Γεωπάρκου, στο οποίο θα ενταχθούν τα αρχαιολογικά μνημεία, τα μουσεία και το ηφαίστειο.

- Με το Πανεπιστήμιο Πατρών, για σύνταξη μελέτης μετατροπής του Καρβαΐνειου Δημοτικού Σχολείου Πάλων σε εκπαιδευτικό, ερευνητικό και συνεδριακό κέντρο.
- Με το Μετσόβιο Πολυτεχνείο, για την τοπογράφηση της περιοχής εντός και εκτός οικισμών.

Για ό,τι αφορά τα οικονομικά του Δήμου, λόγω της οικονομικής κρίσης έχουν σημειώσει κάμψη, αφού τα τακτικά έσοδα από το Υπουργείο Εσωτερικών είναι μειωμένα κατά 25%, ενώ τα έσοδα από το ορυχείο του Γυαλιού μειώθηκαν σε ποσοστό της τάξεως του 50%, λόγω μείωσης των εξαγωγών ελαφρόπετρας. Όπως δηλώνει ο Δήμαρχος, η κατάσταση αυτή είναι επόμενο να επιφέρει κάποιες καθυστερήσεις στην εξόφληση των υποχρεώσεων του Δήμου, διαβεβαιώνει όμως ότι τα πάντα ευρίσκονται υπό έλεγχο και ούτε σκέψη υπάρχει για δανεισμό, όπως σκόπιμα και κακοπροαίρετα διαδίδεται.

Στην επιστολή γίνεται λόγος και για την πρόσφατη ανανέωση της σύμβασης με τη ΛΑΒΑ, με την οποία και κατά τις διαβεβαιώσεις του Δημάρχου, ο Δήμος πέτυχε αύξηση του ετήσιου πάγιου μισθώματος απο 10.000 ευρώ σε 100.000 ευρώ, του αναλογικού μισθώματος επί των πωλήσεων από 15% σε 17,5% με συνολικό ετήσιο όφελος 200.000 ευρώ.

Η επιστολή κλείνει με το θέμα της Γεωθερμίας, για το οποίο ο Δήμαρχος δηλώνει ότι η προσωπική του θέση, που έχει εκφραστεί και στο Δημοτικό Συμβούλιο, είναι ξεκάθαρη. Πιστεύει ότι η υπόθεση αυτή δεν είναι θέμα ενός ανθρώπου, του Δημάρχου, αλλά του Δημοτικού Συμβουλίου και του λαού της Νισύρου. Ο Δήμαρχος πρέπει να ομιλεί με ειδικούς επιστήμονες και να ενημερώνεται, ώστε να μπορεί να εκφέρει άποψη. Γι' αυτό και έχει συζητήσει με τον Χρήστο Ζερεφό, καθηγητή Φυσικής του Περιβάλλοντος και της Ατμόσφαιρας και θα συνεχίσει το διάλογο, προκειμένου να διερευνήσει όλες τις πτυχές και να διαμορφώσει τεκμηριωμένη γνώμη.

Ο ΓΙΩΡΓΟΣ ΝΙΚΗΤΙΑΔΗΣ

Υφυπουργός Πολιτισμού και Τουριστικής Ανάπτυξης

Υφυπουργός Πολιτισμού, με αρμοδιότητα και στα θέματα Τουρισμού, τοποθετήθηκε ο συμπατριώτης μας Γιώργος Νικητιάδης, βουλευτής Δωδεκανήσου και μέχρι τώρα Πρόεδρος της Επιτροπής Θεσμών και Διαφάνειας της Βουλής. Η υπουργοποίηση του Γιώργου Νικητιάδη ήταν προσωπική επιλογή του ίδιου του Πρωθυπουργού, θεωρείται δε ως αναγνώριση της δραστηριότητάς του, των ικανοτήτων του και της εν γένει αποδοτικότητάς του στη διάρκεια της βουλευτικής του θητείας.

Ο κ. Νικητιάδης ορκίστηκε ενώπιον του Προέδρου της Δημοκρατίας και παρουσία του Πρωθυπουργού και του Υπουργού Πολιτισμού Παύλου Γερουλάνου και ήδη έχει αναλάβει τα καθήκοντά του.

Την επιλογή του Γ. Νικητιάδη για το Υφυπουργείο Πολιτισμού χαιρέτησαν με μηνύματά τους ο Νομάρχης Δωδεκανήσου, οι Δήμαρχοι των νησιών, όλοι οι τουριστικοί και ξενοδοχειακοί παράγοντες, όλοι οι συλλογικοί φορείς, ενώ αθρόα καταφθάνουν στο γραφείο του τα συγχαρητήρια από απλούς ανθρώπους των νησιών.

Από τις πρώτες προτεραιότητές του ήταν ένα ταξίδι στην εκλογική του περιφέρεια. Επισκέφθηκε τη Ρόδο και την Κω, όπου έτυχε θερμής και εγκάρδιας υποδοχής, ενώ με ιδιαίτερη συγκίνηση τον υποδέχτηκαν και οι συμπατριώτες του στο χωριό Νικιά, κατά την επίσκεψή του στη Νίσυρο.

Όπως δήλωσε σε ραδιοτηλεοπτικές συνεντεύξεις καθώς και σε δηλώσεις στον τύπο, προερχόμενος από την κατ' εξοχήν τουριστική περιοχή της Δωδεκανήσου, έχει ασχοληθεί σοβαρά με το αντικείμενο του τουρισμού, έχει σαφή γνώση των προβλημάτων και των αδυναμιών του κλάδου, έχει ήδη συνεργαστεί με σοβαρούς τουριστικούς παράγοντες και είναι αποφασισμένος να διαθέσει όλες τις δυνατότητές του για την περαιτέρω ανάπτυξη του ελληνικού τουρισμού, στον οποίο η χώρα μας έχει στηρίξει ελπίδες και προσδοκίες για την ανόρθωση της οικονομίας της.

Η ΣΤΗΛΗ ΤΩΝ ΥΠΟΨΗΦΙΩΝ

Από τον Βασ. Πάχο, υποψήφιο Δήμαρχο στις προσεχείς εκλογές, μας απεστάλη προς δημοσίευση το παρακάτω προεκλογικό μήνυμα. Το δημοσιεύουμε με τη διαβεβαίωση ότι η στήλη είναι στη διάθεση και κάθε άλλου υποψηφίου:

«**Συμπατριώτισσες και συμπατριώτες,**

Μια ομάδα ανθρώπων από διαφορετικούς χώρους αφήσαμε πίσω το παρελθόν και τις τυχόν διαφορές μας. Συναντηθήκαμε όλοι μαζί έχοντας σαν στέρεο συνδετικό κρίκο την αγάπη για το νησί μας. Πεποίθησή μας είναι, ότι αυτός ο ευλογημένος τόπος που ζούμε έχει όλα τα εχέγγυα με προγραμματισμένη συλλογική δράση και συνετή αξιοποίηση των πόρων, που απλόχερα μας παρέχει, να κάνει τεράστια βήματα ανασυγκρότησης, αφήνοντας πίσω τα οικονομικά, κοινωνικά και διοικητικά αδιέξοδα».

Αυτή ήταν η εισαγωγή από το αρχικό μας κείμενο που ανακοίνωνε τη δημιουργία του συνδυασμού μας για τις εκλογές του Νοέμβρη. Θέλω να ευχαριστήσω τους συμπατριώτες μου για τη θερμή υποστήριξή τους. Μου δίνουν μεγάλη δύναμη γι' αυτόν το δύσκολο αγώνα της ανασυγκρότησης του νησιού μας.

Θεωρώ παράλογο κάποιοι να με κατηγορούν ότι συνεργάζομαι με ανθρώπους οι οποίοι κατά το παρελθόν είχαν τραβήξει διαφορετικούς δρόμους. Για μένα αυτό είναι το μεγαλύτερο πλεονέκτημα και αυτή είναι η ομορφιά της Δημοκρατίας: να παραμερίζεις τις διαφορές του παρελθόντος και να συνεργάζεσαι με ένα και μοναδικό στόχο, το καλό του νησιού μας. Η όρεξη για δουλειά, οι εμπειρίες του παρελθόντος, θετικές ή αρνητικές, μας κάνουν πιο ώριμους για να μπορέσουμε να συνυπάρξουμε αρμονικά, να συνεργαστούμε και να αποδώσουμε με τον καλύτερο δυνατό τρόπο.

Το μεγαλύτερό μου πλεονέκτημα είναι η γνώση των προβλημάτων του νησιού μας, η συνεχής ενασχόληση με τα κοινά του τόπου μας και πάνω απ' όλα η γνώση των δυνατοτήτων μου και η πεποίθηση ότι ο Δήμος δεν είναι ενός ανδρός Αρχή. Θα λειτουργήσω χωρίς αλαζονεία και αυταρχισμό, με προγραμματισμένη συλλογική δράση και απόλυτη αξιοποίηση των ικανοτήτων των αξιόλογων συμπολιτών μου.

Γνωρίζουμε ότι υπάρχει στο Δήμο μας μια άσχημη οικονομική κατάσταση που δεν έχει προηγούμενο, με ένα χρέος το οποίο διαρκώς διογκώνεται και που δημιουργεί τεράστια προβλήματα στην οικονομία του νησιού μας. Οι συμπατριώτες μας που συναλλάσσονται με το Δήμο έχουν νιώσει στο πετσί τους τα οικονομικά προβλήματα που αντιμετωπίζει, αφού οφείλονται χρήματα σχεδόν σε όλους. Κάποιοι περιμένουν εδώ και τρία χρόνια για να εισπράξουν τα χρήματά τους. Ενδεικτικό της κατάστασης είναι ότι εργαζόμενοι αναγκάζονται πλέον να παραιτηθούν αφού δεν μπορεί να πληρωθούν, ενώ οι σπατάλες συνεχίζονται. Εγγυώμαι το νοικοκύρεμα στα οικονομικά του Δήμου μας, την πλήρη διαφάνεια, την προστασία των δικαιωμάτων των εργαζομένων στην ασφάλιση, στην καταβολή του μεροκάματου.

Σε αυτή την τετραετία θα δώσουμε έμφαση σε έργα παραγωγικά και υποδομής του νησιού, όπως έπραξα και κατά την προηγούμενη θητεία μου, μέσα από τα οποία θα δημιουργηθούν παραγωγικές και σταθερές θέσεις εργασίας. Αναλυτικά θα ανακοινωθούν οι προτάσεις μας σε λίγο διάστημα.

Τελειώνοντας, νιώθω την ανάγκη να αναφερθώ συγκεκριμένα στο θέμα της Γεωθερμίας, επειδή είναι ένα από τα σημαντικότερα θέματα που απασχολούν το νησί μας.Το 1997, θυμίζω, επί της δικής μου τετραετίας έγινε το δημοψήφισμα όταν οι Νισύριοι είπαν ένα βροντερό και ξεκάθαρο ΟΧΙ στη Γεωθερμία, το θέμα θεωρείται λήξαν.

Με εκτίμηση,

Ο υποψήφιος Δήμαρχος
Βασίλης Πάχος

Ο ΥΦΥΠΟΥΡΓΟΣ ΠΟΛΙΤΙΣΜΟΥ ΓΙΩΡΓΟΣ ΝΙΚΗΤΙΑΔΗΣ

Who is who;

Με ιδιαίτερη κανοποίηση και με εκδηλώσεις ενθουσιασμού και επιδοκιμασίας υποδέχτηκε η ανά τον κόσμο Νισυριακή κοινότητα την επιλογή του Γιώργου Νικητιάδη ως Υφυπουργού Πολιτισμού, με αρμοδιότητα και στον Τουρισμό. Ενώ ιδιαίτερα περήφανη αισθάνεται και η Νίσυρος, γιατί ένας δικός της άνθρωπος, αυτός που γκρέμισε το απόρθητο, για τη Νίσυρο, τείχος της πολιτικής και έφερε για πρώτη φορά το όνομά της στο Ελληνικό Κοινοβούλιο, τώρα κατέκτησε ένα ακόμα, ψηλότερο αυτή τη φορά, σκαλοπάτι, που του ανοίγει το δρόμο για πιο αισιόδοξη παραπέρα πορεία στον πολιτικό στίβο.

Ο Γιώργος Νικητιάδης γεννήθηκε στις 4 Μαΐου 1953 στη Ν. Υόρκη από γονείς Νισύριους μετανάστες και όταν εκείνοι ξαναγύρισαν στην πατρίδα, ο Γιώργος βρέθηκε να ζει στα Νικιά της Νισύρου, κοινή γενέτειρα των γονιών του. Εκεί έζησε τα παιδικά του χρόνια, εκεί τον οδηγούν οι παιδικές του αναμνήσεις και εκεί βρίσκεται το σπίτι του, στο οποίο δεν παραλείπει, μέχρι σήμερα, να καταφεύγει για ξεκούραση κάθε φορά που του επιτρέπει το πάντα βεβαρημένο πρόγραμμά του.

Μετά τη Νίσυρο, η οικογένεια εγκαταστάθηκε στην Κω, όπου ο Γιώργος πέρασε τα μαθητικά του χρόνια και στη συνέχεια φοίτησε στη Νομική Σχολή του Πανεπιστημίου Αθηνών, απ' όπου πήρε το πτυχίο του το 1976. Πτυχιούχος της Νομικής, παρακολούθησε μεταπτυχιακές σπουδές στο Πανεπιστήμιο της Ν. Υόρκης και πήρε πτυχίο Master's στις Διεθνείς σχέσεις, στην Εγκληματολογία και την Σωφρονιστική.

Επιστρέφοντας στην Ελλάδα, ξεκίνησε τη σταδιοδρομία του ως δικηγόρος, με δικό του γραφείο στην Αθήνα, με καλή φήμη και με το όνομά του να συζητείται θετικά στους κύκλους των συναδέλφων του.

Στην πορεία του χρόνου ανέπτυξε έντονη πολιτική δραστηριότητα στο χώρο του ΠΑΣΟΚ, υπήρξε ένα από τα ιδρυτικά μέλη του, διετέλεσε μέλος της Κεντρικής Επιτροπής, εκλέχτηκε μέλος πολλών συνδικαλιστικών και συντονιστικών φορέων και το 2001 ανέλαβε Γενικός Γραμματέας Δημόσιας Διοίκησης του Υπουργείου Εσωτερικών.

Βουλευτής Δωδεκανήσου εκλέχτηκε για πρώτη φορά το 2007 και μάλιστα πρώτος ανάμεσα στους άλλους συνυποψηφίους της παράταξης του και επανεκλέχτηκε το 2009. Στη διάρκεια της βουλευτικής του θητείας διακρίνεται για την οικειότητα και την καταδεκτικότητά του καθώς και για το ενδιαφέρον του για τα προβλήματα του κοινού, ανεξάρτητα από πολιτικές τοποθετήσεις, γι' αυτό και οι συμπατριώτες του σπεύδουν να του χτυπήσουν την πόρτα με θάρρος, με οικειότητα, με εμπιστοσύνη και με τη βεβαιότητα ότι θα βρουν συμπαραστάτη στο πρόβλημά τους.

Ο Γιώργος Νικητιάδης ξεκίνησε τον αγώνα της ζωής στηριζόμενος αποκλειστικά στον εαυτό του, στις ικανότητές του, στις δυνάμεις του, χωρίς καμιά απολύτως παράπλευρη στήριξη και αυτός που τώρα είναι το οφείλει αποκλειστικά στον εαυτό του.

Ο ίδιος δηλώνει ότι σε ηλικία 9 ετών κέρδισε το πρώτο μεροκάματο, ξεναγώντας δυο ξένους τουρίστες στην «Casa Romana» στην Κω. Και μετά δούλεψε γκαρσονάκι σε ζαχαροπλαστείο, πλανόδιος μικροπωλητής στο χώρο του Ασκληπιείου και στον Πλάτανο του Ιπποκράτη. Πάλεψε σκληρά, αγωνίστηκε, κοπίασε, για να νιώσει σήμερα την ικανοποίηση βλέποντας τους στόχους και τις προσδοκίες του να παίρνουν σάρκα και οστά.

Προερχόμενος από την κατ' εξοχήν τουριστική περιοχή των Δωδεκανήσων, ο Γιώργος Νικητιάδης ήταν επόμενο, ως βουλευτής, να εντάξει στα πρώτα ενδιαφέροντά του τον τουρισμό, τις αδυναμίες του, τις δυνατότητές του, τις προοπτικές για την παραπέρα ανάπτυξή του. Γι' αυτό και το βιβλίο του «Τουρισμός. Δώδεκα θέσεις. Δωδεκάνησα. Δώδεκα όνειρα» απέσπασε θερμές κριτικές από μεγάλα ονόματα του χώρου, έτυχε ευρύτατης κυκλοφορίας και έχει καταλάβει εξέχουσα θεση ανάμεσα στη σχετική με τον τουρισμό βιβλιογραφία.

Μετέχοντας στο πάνελ της παρουσίασης του βιβλίου αυτού, ευχηθήκαμε στο Γιώργο Νικητιάδη «**να έρθει σύντομα ως αρμόδιος Υπουργός να κάμει πράξη όλα όσα έχει εντοπίσει και προτείνει για την ανάπτυξη του τουρισμού στην Ελλάδα**». Λέτε να υπάρχουν και σήμερα προφήτες;

Ο Γιώργος Νικητιάδης είναι έγγαμος με την επίσης δικηγόρο Γιούλα Ιατρού και έχουν μια κόρη, την Αντέλλα, πτυχιούχο Ψυχολογίας του Πανεπιστημίου Αθηνών, η οποία παρακολουθεί μεταπτυχιακές σπουδές στο Πανεπιστήμιο Ν. Υόρκης.

ΣΥΓΧΑΡΗΤΗΡΙΑ ΑΠΟ ΤΟΥΣ ΣΥΛΛΟΓΟΥΣ ΜΑΣ

1. Από το Σύλλογο «ΓΝΩΜΑΓΟΡΑΣ»

Αγαπητέ Γιώργο. Χαίρεται και πανηγυρίζει η παροικία μας για την επιλογή σου στη θέση του Υφυπουργού Πολιτισμού-Τουρισμού. Και η ιδιαίτερη πατρίδα μας Νίσυρος νιώθει περήφανη για μια ακόμα φορά, γιατί ένας δικός της άνθρωπος, αυτός που πρωτογκρέμισε το απόρθητο γι' αυτήν τείχος της πολιτικής, τώρα ανέβηκε ακόμα πιο ψηλά, κατακτώντας θώκον υπουργικό στον νευραλγικό τομέα του Τουρισμού.

Η επιλογή σου για την υψηλή αυτή θέση αποτελεί δικαίωση των αγώνων σου και αναγνώριση της δραστηριότητάς σου, της εντιμότητάς σου, των εν γένει ικανοτήτων σου, αλλά και της σοβαρής πολιτικής σου σκέψης, στοιχεία που αποτελούν εχέγγυο για την επιτυχία και στη νέα σου αποστολή.

Εκ μέρους του Διοικ. Συμβουλίου του Συλλόγου μας, διερμηνεύοντας και τα αισθήματα των μελών της παροικίας μας, η οποία έχει τη μεγάλη τιμή να σε συγκαταλέγει ανάμεσα στα άξια και επίλεκτα μέλη της, σε συγχαίρω ειλικρινά και εύχομαι η Παναγία η Σπηλιανή, δια των πρεσβειών του Αγίου Ιωάννου του Θεολόγου, να σου χαρίζει υγεία και δύναμη για να ανταποκριθείς με επιτυχία στα νέα σου καθήκοντα.

Με κάθε τιμή και πολλή αγάπη

Γιάννης Χαρτοφύλης

Πρόεδρος του «Γνωμαγόρα»

2. Από την Εταιρεία Νισυριακών Μελετών

Αγαπητέ Γιώργο. Με ιδιαίτερη χαρά και ικανοποίηση πληροφορηθήκαμε την επάξια τοποθέτησή σου στη θέση του Υφυπουργού Πολιτισμού.

Γνωρίζοντες το αδιάπτωτο ενδιαφέρον σου για τα Δωδεκάνησα και τις συνεχείς προσπάθειές σου για την προώθηση των τοπικών προβλημάτων, μαζί με τις ειλικρινείς ευχές μας εκφράζουμε και τη βεβαιότητά μας για την επιτυχή θητεία σου στη θέση που σου εμπιστεύθηκαν, για το καλό και της μικρής αλλά και της μεγάλης μας πατρίδας.

Θερμά συγχαρητήρια και κάθε επιτυχία.

Για το Διοικητικό Συμβούλιο

Ο Πρόεδρος: Κων/νος Διαμ. Χαρτοφύλης

ΓΙΑ ΚΕΙΝΟΥΣ ΠΟΥ ΕΦΥΓΑΝ

ΣΤΟΝ ΚΛΕΩΝΑ ΟΙΚΟΝΟΜΟΥ

Από τη Θεσσαλονίκη μάς ήρθε το θλιβερό άγγελμα του θανάτου του Κλέωνος Οικονόμου, επιτίμου Προέδρου Εφετών της Διοικητικής Δικαιοσύνης. Ενός εξ αγχιστείας (λόγω συζύγου) συμπατριώτη μας, που έκαμε δεύτερη πατρίδα του τη Νίσυρο, την αγάπησε και την επισκεπτόταν ανελλιπώς κάθε καλοκαίρι, προτιμώντας να περνά τις διακοπές του στα Νικιά, απ' όπου ξεκινούν οι ρίζες της συζύγου του.

Αισθητή η παρουσία του κάθε φορά στη Νίσυρο, όπου με την καταδεκτικότητά του, με την απλότητά του, με την πραότητα του χαρακτήρα του, ιδιαίτερα δε με την καλοσύνη της ψυχής του, είχε κερδίσει την εκτίμηση και τον σεβασμό των κατοίκων.

Πολλές φορές είχα την ευκαιρία να συναντηθώ και να ανταλλάξουμε σκέψεις με τον αείμνηστο Κλέωνα, με τον οποίο με συνέδεε μια αμοιβαία εκτίμηση και αγάπη. Και θα πρέπει να ομολογήσω ότι κάθε φορά με εντυπωσίαζε η βαθειά χριστιανική του παιδεία και η σοβαρή επιστημονική του σκέψη.

Θα αποτελεί κενό η απουσία του τα καλοκαίρια από τη Νίσυρο, όπου όμως θα παραμένει εις μνημόσυνον αιώνιον η ευγενική χειρονομία του να δωρίσει στο Δήμο οικόπεδό του, το οποίο έχει ήδη αξιοποιηθεί επ' ωφελεία του οικισμού των Νικιών.

Ο θάνατος του αείμνηστου Κλέωνα με λύπησε ειλικρινά. Όμως ήρθε και για κείνον η ώρα να ακολουθήσει την κοινή των ανθρώπων μοίρα.

Εύχομαι ο Θεός να τον ανταμείψει κατά τα έργα του και να τον αναπαύσει εν χώρα ζώντων.

Αιωνία του η μνήμη.

Γιάννης Χαρτοφύλης

ΚΟΙΝΩΝΙΚΑ

ΓΑΜΟΙ

– Ο **Σπύρος Καλογεράτος** και η **Μαρία Θεοφ. Τραμπούλη,** στην Αθήνα.

ΑΡΡΑΒΩΝΕΣ

– Ο **Κοξ Νίξον,** εγγονός του πρώην Προέδρου των ΗΠΑ Ρίτσαρντ Νίξον, με την **Άντρια Ι. Κατσιματίδη**, κόρη του μεγαλοεπιχειρηματία συμπατριώτη μας Τζών Κατσιματίδη, στη Ν. Υόρκη.

ΘΑΝΑΤΟΙ

– Ο **Κλέων Οικονόμου,** στη Θεσσαλονίκη.

– Ο **Γιάννης Μ. Χαρτοφύλης,** στη Ν. Υόρκη..

– Ο **Γιάννης Κουτσός,** στην Κω.

– Η **Άννα Βογιαζή-Πληθίδη,** στη Νίσυρο.

– Η **Ειρήνη Ευρ. Κόκκινου** (του Στρατή) στα Νικειά

ΝΕΟΙ ΕΠΙΣΤΗΜΟΝΕΣ

– Ο **Νίκος Γεωργ. Σακελλαρίδης**, πτυχιούχος Ηλεκτρολόγος-Μηχανικός του Εθνικού Μετσόβιου Πολυτεχνείου, παρουσίασε με επιτυχία, ενώπιον της αρμόδιας επιτροπής, τη διδακτορική του διατριβή και έλαβε τον τίτλο του Διδάκτορα από τη Σχολή Ηλεκτρολόγων Μηχανικών - Μηχανικών Ηλεκτρονικών Υπολογιστών του ιδίου Πολυτεχνείου.

– Ο **Ηλίας Μαρίνος,** του Άρη και της Αναστασίας, το γένος Λοΐζου, περάτωσε με επιτυχία τις σπουδές του και πήρε πτυχίο από τη Νομική Σχολή του Πανεπιστημίου Ν. Υόρκης.

– Ο **Δημήτρης Κοντομανώλης,** του Γεωργίου και της Μαρίας, το γένος Λοΐζου, μετά την επιτυχή ολοκλήρωση των σπουδών του ως Αρχιτέκτονας, προσελήφθη ως στέλεχος τεχνικής εταιρείας στη Ν. Υόρκη.

ΕΥΧΑΡΙΣΤΗΡΙΟ

Το Διοικ. Συμβούλιο του Σωματείου «Δωδεκανησιακή Μέλισσα» αισθάνεται την υποχρέωση να εκφράσει και δημόσια τις ευχαριστίες του προς τον Ηγούμενο της Ι. Μονής Παναγίας Σπηλιανής Νισύρου Αρχιμ. Στέφανο Καλλιστή και τα μέλη της Μοναστηριακής Επιτροπής, για την προσφορά ποσού χιλίων (1.000) ευρώ προς ενίσχυση του Ταμείου Υποτροφιών του Σωματείου μας.

Η ευγενική αυτή χειρονομία μάς δίνει τη δύναμη και το κουράγιο για να συνεχίσουμε με περισσότερο ζήλο την προσπάθειά μας και τη συμβολή στην ενίσχυση των οικονομικά αδύνατων φοιτητών των νησιών μας, ώστε να νιώσουμε αργότερα όλοι μας χαρά και ικανοποίηση, βλέποντάς τους ως δραστήρια μέλη της κοινωνίας και ενεργούς παράγοντες των νησιών μας.

Για το Διοικ. Συμβούλιο: Η Πρόεδρος: Μαίρη Παζαρτζή

Για να περισώσουμε τη γλώσσα μας

ΛΕΞΕΙΣ ΚΑΙ ΦΡΑΣΕΙΣ ΑΠΟ ΤΟ ΝΙΣΥΡΙΚΟ ΛΕΞΙΛΟΓΙΟ

Έτσι τα 'λεγαν τότε στη Νίσυρο

Συνεχίζουμε τη δημοσίευση λέξεων και φράσεων από το Νισύριο λεξιλόγιο.

Φρύδι (το): Η περιοχή λίγο πριν από την κορυφή του βουνού, η οποία μάλιστα αποτελούσε μέσον προσδιορισμού της ώρας, όταν απλωνόταν εκεί η σκιά - ο δροσκιός. «Μη φύς μέσ' στη ζέστα, κάτσε να δροσίσει το Φρύδι του Καραβιώτη και να φύομεν ούλλοι μαζί».

Φρύω: Ζεσταίνω στο φούρνο ψωμί για να γίνει παξιμάδι. Παλιότερα γινόταν το ίδιο με διάφορα μαξούλια, όπως σύκα, κριθάρι, για να μην τα πιάσει σκουλήκι. «Έφρυξες τα σύκα σου;»

Φτγιώ. Φτύνω. «Μουρέ μην εφτγείς χάμαι και σφογγάρισα τωραδά».

Φύλακας (ο): Ησχολική σάκκα, πάννινη, με λουρί για να κρέμεται στον ώμο. «Μάεψε τα βιβλία σου και βάρτα μέσ' στο φύλακά σου».

Φυρώ: Λιγοστεύω, απαντά στο τρίτο πρόσωπο. «Έβραζεν τόσην ώρα το νερό μέσ' στο καφερό και φύρασε».

Χαζίρικα (τα): Τα έτοιμα, αυτό που δεν κοπίασε κάποιος για να τα αποκτήσει. «Λολλός είναι να πάει να δουλέψει, αφού 'βρεν και τρώει χαζίρικα».

Χάλλαρος (ο): Σκωπτικός χαρακτηρισμός του στόματος. «Άνοιξεμπάλε τον χαλλαρόν του κι εν ηξέρει ίντα'μ' που λέει».

Χαμαλίκα (η): Ειδικό προστατευτικό μαξιλάρι από σακκιά γεμάτα άχυρα, που τα έφεραν στον ώμο οι αχθοφόροι (χαμάληδες) όταν σήκωναν στην πλάτη βαριά αντικείμενα.

Χάντρο (το): Το στόμιο της βιστέρνας, συνήθως πέτρινο. «Σκιάξε το χάντρον της βιστέρνας και βάλε καλά το καπφάκινα μην επφέσει μέσα κάνα ζω(ο)».

Χαπάρι (το): Η είδηση του θανάτου. «Εχτές επήεν εις την Κω στο γιατρό και σήμερα ήρτεν το χαπάριν του».

(Συνεχίζεται)

«ΝΙΣΥΡΙΑΚΑ ΝΕΑ»

ΔΙΜΗΝΙΑΙΑ ΕΚΔΟΣΗ

•

Ιδιοκτησία - Έκδοση:

Συλλόγου Νισυρίων «ΓΝΩΜΑΓΟΡΑΣ»

3ης Σεπτεμβρίου 25 ΤΚ 10432 Αθήνα

Τηλ. 210/52.24.463

•

Διευθυντής - Συντάκτης

Υπεύθυνος έκδοσης:

ΓΙΑΝ. ΔΙΑΜ. ΧΑΡΤΟΦΥΛΗΣ

Πρόεδρος του Διοικ. Συμβουλίου

Κανάρη 4 - 154 51 Ν. Ψυχικό

Τηλ. - Fax: 210/67.17.671

•

Συνδρομές - Εμβάσματα:

ΓΕΩΡΓΙΟΣ Ν. ΣΑΚΕΛΛΑΡΙΔΗΣ

Σηλυβρίας 29 - 17123 Ν. Σμύρνη

Τηλ.: 210/9337899

•

Αντιπρόσωποι

Ρόδου: Ν. Μαυρουδής

Κω: Λουκία Πληθίδη

Νισύρου: Μιχ. Βεζυρόγλου

Σίδνεϋ: Νικ. Γιαννάκης

•

ΕΤΗΣΙΑ ΣΥΝΔΡΟΜΗ

Εσωτερικού Ευρώ 10

Εξωτερικού Ευρώ. 25

•

Τυπογραφείο:

ΝΙΚΗΤΑ Κ. ΚΑΡΑΛΗ

Γερανίου 7 - Αθήνα,

Τηλ.-Fax: 210/5233965

ΑΝΑΚΟΙΝΩΣΗ-ΕΥΧΑΡΙΣΤΗΡΙΟ

Η Μοναστηριακή Επιτροπή της Ι. Μονής Παναγίας Σπηλιανής Νισύρου ευχαριστεί όσους βοήθησαν στη Λιτανεία της Ιεράς Εικόνας της Μεγαλόχαρης και στην κάλυψη των εξόδων για την αγορά των τροφίμων για το τραπέζι της «Ευχής», τους εύχεται ο Αναστάς Κύριός μας να τους χαρίζει υγεία και κάθε πολυτιμο αγαθό και η Παναγία μας να τους επισκιάζει με τη Χάρη Της.

Περιφορά Εικόνας Παναγίας Σπηλιανής

Εμπορειός,	2009: 232 ευρώ, 2010: 190 ευρώ, 20 $ ΗΠΑ.
Νικιά,	2009: 379 ευρώ, 50 $ ΗΠΑ. 2010: 400 ευρώ, 40 $ ΗΠΑ.
Μανδράκι:	2009: 5.320 ευρώ, 40 $ Καν., 190 $ ΗΠΑ.
	2010: 5.465 ευρώ, 60 $ Καν., 91 $ ΗΠΑ.
Πάλοι:	2009: 780 ευρώ, 95 $ ΗΠΑ. 2010 485 ευρώ.
Σύνολο:	2009: 6.711 ευρώ, 335 $ ΗΠΑ, 40 $ Καν.
	2010: 6.540 ευρώ, 151 $ ΗΠΑ, 60 $ Καν.

Περιφορά Εικόνας Παναγίας Κυράς

Μανδράκι:	895 ευρώ - 20 $ ΗΠΑ
Πάλοι:	390 ευρώ
Εμπορειός:	95 ευρώ.
Νικιά:	180 ευρώ - 20 $ ΗΠΑ
Σύνολο:	1.560 ευρώ - 40 $ ΗΠΑ

Περιφορά Εικόνας Αγ. Αποστόλων

Μανδράκι:	970 ευρώ - 30 $ ΗΠΑ
Πάλοι:	490 ευρώ
Εμπορειός:	90 ευρώ.
Νικιά:	140 ευρώ - 20 $ ΗΠΑ
Σύνολο:	1.690 ευρώ - 30 $ ΗΠΑ

Ο Αρχιερατικός Επίτροπος Νισύρου Αρχιμ. Στέφ. Καλλιστής

ΕΥΧΑΡΙΣΤΗΡΙΟ

Ευχαριστούμε θερμά την συμπατριώτισσά μας κ. Ασπασία Μαστρογιάννη, ζωγράφο, Δρ. Ιστορίας της Τέχνης, και τη φίλη της Νισύρου κ. Ερμιόνη Δελλή, εκπαιδευτικό-ζωγράφο, υποψήφια Δρ. του Πανεπιστημίου Αιγαίου, για την εθελοντική προσφορά τους στην ανακαίνιση του Λαογραφιού Μουσείου Νισύρου.

Με αγάπη και φροντίδα αρχειοθέτησαν τα εκθέματα, αναδεικνύοντας τον πλούτο όλης της συλλογής. Κάθε αντικείμενο βρήκε την σωστή θεση του, βοηθώντας τον επισκέπτη στην κατανόηση και τη βίωση του πολιτισμού της Νισύρου.

Με προσωπική τους δουλειά κατάφεραν να δώσουν νέα πνοή στο χώρο του Μουσείου, αξιοποιώντας τα παλιά αντικείμενα που διατηρούν στο πέρασμα του χρόνου εικόνες που έφυγαν για πάντα, αλλά μένουν χαραγμένες στις καρδιές όλων των Νισυρίων μέσα από τις αφηγήσεις των παππούδων μας

Σας ευχαριστούμε.

Για το Δήμο Νισύρου

Ο Δήμαρχος Νίκος Καρακωνσταντίνος

ΕΥΧΑΡΙΣΤΗΡΙΟ

Κατά την πρόσφατη μετάβασή μου στη Νίσυρο (29-30.4.2010), με σκοπό να κλείσω κάποια κενά στην επιστημονική μου έρευνα για το νησί, ζήτησα πληροφορίες και βοήθεια από εκλεκτούς συμπατριώτες. Με πολλή ευγένεια μού συμπαραστάθηκαν:

➠ Οι κ.κ. Κώστας και Γιάννης Χαρτοφύλης, από την Αθήνα, με χρήσιμες υποδείξεις.

➠ Η κ. Άννα Καμπανή (Νίσυρος) με ενημερωτικές πληροφορίες.

➠ Οι εν Νισύρω κ.κ. Απόστολος Καλλούδης, εκπαιδευτικός, Απόστολος Μαστρογιάννης, δημοτικός υπάλληλος, Κίμων Μπάλλας, ατυνομικός, οι οποίοι μού προσέφεραν χρόνο και κόπο, συνοδεύοντάς με στις Σιώνες και στην ανεπιτυχή προσπάθειά μου – λόγω προσωπικής αποκλεισιτικά αδυναμίας μου – να φτάσω στον Άγιο Παντελεήμονα πίσω από τον Διαβάτη. Οι ίδιοι φρόντισαν για το μεταφορικό μέσο (ιδιοκτησίας του κ. Χαρ. Διακομιχάλη). Τους είμαι ιδιαίτερα ευγνώμων.

➠ Ο Ηγούμενος της Σπηλιανής κ. Στέφανος Καλλιστής που με εγκάρδια διάθεση με ξενάγησε στο ιπποτικό κάστρο και συνέβαλε ουσιαστικά στην επίλυση αρκετών αποριών μου.

➠ Ο κ. Χαρ. Διακομιχάλης και η κ. Αιμιλία Καρακωνσταντίνου που ενδιαφέρθηκαν να ανοίξουν για χάρη μου το Λαογραφικό Μουσείο Μανδρακίου.

Παρακαλώ να δεχθούν όλοι τις πιο θερμές ευχαριστίες μου.

Με πολλούς χαιρετισμούς

Θεσσαλονίκη, 7.5.2010 *Ζαχαρίας Τσιρπανλής*

Καθηγητής Α.Π.Θ.

ΨΗΦΙΣΜΑ

Του Διοικ. Συμβουλίου Δωδεανησιακής Μέλισσας για την απώλεια της Τότας Βαλινάκη

Το Δ.Σ. της Δωδεκανησιακής Μέλισσας μετά την θλιβερή είδηση του αιφνίδιου θανάτου της Τότας Βαλινάκη, μέλους της Εξελεγκτικής Επιτροπής, πολύτιμης συνεργάτιδας που υποστήριζε και πίστευε στους σκοπούς του Σωματείου μας, στη Συνεδρία της 19ης Μαΐου 2010 αποφάσισε:

1. Να εκφραστούν τα συλλυπητήρια της Δωδεκανησιακής Μέλισσας στην οικογένειά της.

2. Να χορηγηθεί στη μνήμη της μία υποτροφία σ' ένα φοιτητή από τη Χάλκη ΑΕΙ ή ΤΕΙ για όλη τη διάρκεια της φοίτησής του.

3. Να δημοσιευθεί το παρόν στον Τύπο των νησιών μας.

Η Πρόεδρος: Παζαρτζή Μαίρη Η Γραμματέας: Πατάλα Εύα

ΑΠΟ ΤΗ ΝΙΣΥΡΟ ΤΗΣ ΔΙΑΣΠΟΡΑΣ

Ν.ΥΟΡΚΗ

ΚΑΙ ΣΤΗ Ν. ΥΟΡΚΗ Η ΠΑΡΟΥΣΙΑΣΗ ΤΟΥ ΒΙΒΛΙΟΥ «ΓΙΑ ΤΗΝ ΑΓΑΠΗ ΤΩΝ ΑΛΛΩΝ»

Και στη Ν. Υόρκη έγινε, με πρωτοβουλία του εκεί Νισυριακού Συλλόγου, η παρουσίαση του γνωστού πια βιβλίου **«Για την αγάπη των άλλων»** της συγγραφέως Ιουστίνης Φραγκούλη, που όπως είναι γνωστό αναφέρεται στη μητέρα του Τζον Κατσιματίδη.

Από αριστερά οι εκδότες, το ζεύγος Ψυχογιού, η συγγραφέας Ιουστίνη Φραγκούλη, ο βουλευτής μας Γ. Νικητιάδης, . Όρθιοι: Ο γιος, ο πατέρας Τζόν Κατσιματίδης, η σύζυγος Μάργκο, ο Γ. Ανδριώτης, η Πρόξενος Ελλάδος και η Πρόξενος Κύπρου.

Στην αρχή της εκδήλωσης ο Πρόεδρος του Συλλόγου Γιώργος Ανδριώτης, απευθύνοντας χαιρετισμό προς το πολυπληθές ακροατήριο, αναφέρθηκε στο στόχο του Συλλόγου να προβάλλει τον πολιτισμό μας μέσα από εκδηλώσεις σοβαρές και ποιοτικές. Και κάλεσε σε συστράτευση, γι' αυτό το σκοπό, όλους τους ομογενειακούς φορείς.

Την παρουσίαση του βιβλίου έκαμε ο συμπατριώτης μας βουλευτής Γιώργος Νικητιάδης, ο οποίος έκαμε ιδιαίτερη αναφορά στα χαρίσματα των Νισυρίων, στη βαθειά τους πίστη στο Θεό, στο σεβασμό του θεσμού του γάμου, στην εργατικότητα της Νισυριάς, στην αυτοθυσία και στον πατριωτισμό των Δωδεκανησίων, όπως αυτά αναδεικνύονται μέσα από το βιβλίο.

Ακολούθως η συγγραφέας του βιβλίου, σε μια προσπάθεια εξιλέωσης από την κατακραυγή για τους απαξιωτικούς χαρακτηρισμούς της για τη Νίσυρο, δήλωσε ότι η συγγραφή του βιβλίου αποτελεί εκδήλωση του έρωτα, που η ίδια νιώθει για τη Νίσυρο, της οποίας έπλεξε το εγκώμιο.

Στην εκδήλωση μίλησε επίσης και η Γεν. πρόξενος της Ελλάδος Άγη Μπαλτά, η οποία αναφέρθηκε στο περιεχόμενο του βιβλίου και στα γεγονότα της εποχής της Ιταλοκρατίας στα Δωδεκάνησα, ενώ η Γεν. πρόξενος της Κύπρου Κούλα Σοφιανού επαίνεσε τους Νισύριους γιατί κρατούν ζωντανή την παράδοση και είναι υπερήφανοι για την καταγωγή τους. Στη συνέχεια η Ανθούλα Κατσιματίδη διάβασε αποσπάσματα από το βιβλίο.

Ο Τζον Κατσιματίδης με την κόρη του Άντρια και το μνηστήρα της

Την εκδήλωση έκλεισε ο Τζόν Κατσιματίδης, ο οποίος αναφέρθηκε με συγκίνηση στους γονείς του, αναφέρθηκε στις τακτικές επισκέψεις του οικογενειακώς στη Νίσυρο, προς την οποία και τα παιδιά του νιώθουν μεγάλη αγάπη, και εξέφρασε τη βεβαιότητα ότι γι' αυτό θα νιώθουν χαρούμενες οι ψυχές του πατέρα του και της μητέρας του.

Η εκδρομή του Συλλόγου στη Ρωσία

Γοητευμένοι δήλωσαν οι εκδρομείς

Εξαιρετική και πέρα από κάθε προσδοκία επιτυχία σημείωσε η δεύτερη εκδρομή, που μετά την πρώτη πέρσι στην Κωνσταντινούπολη, οργάνωσε εφέτος στη Μόσχα και την Αγία Πετρούπολη ο Νισυριακός Σύλλογος.

Στην εκδρομή πήραν μέρος 35 άτομα, μέλη και φίλοι του Συλλόγου, ανάμεσα στους οποίου και ο ιερατικώς προϊστάμενος της Κοινότητας Αγίου Δημητρίου Αστόριας αρχιμανδρίτης Απόστολος Κουφαλλάκης. Όλοι τους δήλωσαν πως το ταξίδι αυτό ήταν θαυμάσιο, υπέροχο και εντυπωσιακά επιτυχημένο, με εμπειρίες πρωτόγνωρες, μοναδικές και ανεπανάληπτες

Ο Πρόεδρος του Συλλόγου Γεώργιος Ανδριώτης, με πρωτοβουλία και ευθύνη του οποίου έγινε η εκδρομή, με ενθουσθιασμό και ικανοποίηση μας δήλωσε: **«Όλα εξελίχθηκαν με τον καλύτερο τρόπο. Απολαύσαμε πάμπολλα υπέροχα αρχιτεκτονικά και ιστορικά μνημεία της Μόσχας και της Αγίας Πετρούπολης και είχαμε την ευτυχία να θαυμάσουμε από κοντά πάμπολλα αξιοθέατα και ιδιαίτερα εκκλησίες με το μοναδικό ρωσικό ρυθμό τους, με τα τεράστια μεγέθη τους, με το αρχιτεκτονικό τους μεγαλείο, με τον πλούτο και την τέχνη της διακόσμησής τους, με τα αμύθητου πλούτου και μοναδικής ποικιλίας υλικά που χρησιμοποιήθηκαν και που αφήνουν τον επισκέπτη άναυδο. Στον ίδιο ρυθμό, στον ίδιο πλούτο, στο ίδιο μεγαλείο και τα παλάτια, τα μουσεία, οι πλατείες, με κορωνίδα το οικοδομικό συγκρότημα του Κρεμλίνου με την Κόκκινη Πλατεία, το Μαυσωλείο του Λένιν και το Ναό του Αγίου Βασιλείου. Παντού μεγαλοπρέπεια, παντού πλούτος, παντού αστράφτουν ρουμπίνια και χρυσαφικά, που όλα εντυπωσιάζουν στον υπέρτατο βαθμό».**

Από την εκδρομή είναι η φωτογραφία με όσους πήραν μέρος σ' ένα από τα «βαρύτιμα» παλάτια που επισκέφθηκαν. Στο μέσον της φωτογραφίας ο αρχιμ. Απόστολος Κουφαλλάκης, αριστερά του ο Πρόεδρος του Συλλόγου Γιώργος Ανδριώτης και δεξιά ο Πρόεδρος της σχολικής Επιτροπής του Αγίου Δημητρίου Νίκος Ανδριώτης.

ΡΟΔΟΣ

ΣΤΟ ΡΥΘΜΟ ΤΗΣ ΖΩΗΣ

Από τον ΓΙΩΡΓΟ ΚΟΥΜΕΝΤΟ - Ρόδος

« Ν Ι Σ Υ Ρ Ι Τ Ι Δ Α »

Στην εφημερίδα «Νισυριακά Νέα», Ιανουαρίου 2010, διαβάζω ένα εμπεριστατωμένο άρθρο τού κ. Κώστα Δ. Χαρτοφύλη, Προέδρου της Εταιρείας Νισυριακών Μελετών, και σε μια φιλοσοφημένη μικρή παράγραφο παρατηρώ: Η ΛΕΣΧΗ ΤΟΥ ΣΥΛΛΟΓΟΥ ΗΤΑΝ Γ' ΑΥΤΟΥΣ Η ΝΙΣΥΡΟΣ ΜΑΚΡΙΑ ΑΠΌ ΤΗ Ν΄ΙΣΥΡΟ. Έχει βέβαια υπόψη του τους πρώτους ξενιτεμένους συμπατριώτες μας της διασποράς. Συνεχίζω κι εγώ με τις παρακάτω σκέψεις μου:

Όσοι συμπατριώτες βρέθηκαν στην ανάγκη να επισκεφτούν ιατρεία σοβαρών επιστημόνων στα μέρη της διασποράς τους και είχαν πολλά να εκθέσουν ως ιστορικό ιατρικό, που συνήθως συντάσσεται στην πρώτη φάση της εξέτασης, βγήκε αμέσως η σχετική μ' αυτούς διάγνωση: **«Νισυρίτις»!**

Άρα, οι διαβιούντες στο εξωτερικό συμπατριώτες μας πάσχουν από μια νόσο ανεπίστρεπτης πορείας ψυχολογικής, που στα ιατρικά λεξικά ονομάζεται **«νισυρίτις»**. Και πώς να μην πρόκειται περί νόσου, αφού κάθε Νισύριος κοιμάται το βράδυ και ξυπνά το πρωί με το όμορφο όνειρο των ήμερων καταπράσινων βουνών και της καθαρής γαλανής θάλασσας του νησιού του, (εκτός βέβαια της φοβερής Προβέζας), το γλυκό ηλιοβασίλεμα στην απεραντοσύνη του πελάγους στα όρια των Κυκλάδων;

Μαγεία λοπόν το στερέωμα της φύσης που συγκρατεί στοργικά τη μικρή πατρίδα! Το νησί με τη μοναδική ιστορικο-γεωγραφία του, το νησί της πνευματικής πρωτοπορίας, των λογίων, των Καζαβήδων, των Φασουλαρίδων, των ηθικών ταγών κατά τους τελευταίους αιώνες, το μικρό νησί των πέντε Επισκόπων της Ορθοδοξίας, των Ακαδημαϊκών και των Πανεπιστημιακών Καθηγητών στην Ελλάδα και στο εξωτερικό, των ποιητών και συγγραφέων, του νησιού με τους ανθρώπους του ιδρώτα και της καλοσύνης.

Μα πάνω απ' όλα με τον παλαιό πολιτισμό του στο αντιφέγγισμα των νεοτέρων χρόνων.

Τελικά, θα μπορούσε κανείς να υποστηρίξει πως οι Σύλλογοι των ανά τον κόσμο Νισυρίων διατηρούνται ακμαίοι, πρόσφεραν και προσφέρουν ελπίδα και σταθερή πίστη στα οράματα του Νισυριακού γίγνεσθαι.

Έξω από τη Νίσυρο ζουν σήμερα οι πολλοί Νισύριοι. Η ενιαία εμφάνιση και πραγματική ένωση των μεταναστών μας, νομίζω ότι θα πρέπει να δηλώνει αναπτυξιακούς στόχους για την πρόοδο του νησιού μας μέσα σε πεντακάθαρο ορίζοντα και μακριά από ρερυπωμένη ατμόσφαιρα.

Τέλος πάντων, ας θεωρηθεί ως μεταδοτική νόσος η «Νισυρίτις», αφού το διαπιστώνουν οι καλύτεροι επιστήμονες του εξωτερικού. Συμφωνούμε απόλυτα μαζί τους. Η «Νισυρίτιδα» είναι νόσος της αγάπης.

ΣΥΓΧΑΡΗΤΗΡΙΑ

Ο Νισυριακός Σύλλογος Ν. Υόρκης εκφράζει δημόσια τα ολόκαρδα και θερμά του συγχαρητήρια στο δικό του άνθρωπο, στο Νισύριο **Γιωργο Νικητιάδη**, για τη σημαντική θέση που του ανετέθη του Υφυπουργού Πολιτισμού-Τουρισμού. Οι εκατοντάδες των μελών του Ενιαίου Νισυριακού Συλλόγου καθώς και οι χιλιάδες των Νισυρίων της Ν.Υόρκης αισθανόμαστε υπερήφανοι για το σπουδαίο αυτό επίτευγμα του συμπατριώτη μας. Είμαστε βέβαιοι ότι με τις αρετές, τις γνώσεις και τις ικανότητες που τον διακρίνουν θα φέρει σε πέρας επάξια το έργο που του έχει ανατεθεί. Η αγαλλίαση και η χαρά μας για το Γιώργο Νικητιάδη είναι απεριόριστα μεγάλη, όχι μόνο επειδή είναι Νισύριος την καταγωγή, αλλά και γιατί είναι ένα κομμάτι από την Ομογένειά μας. Εδώ γεννήθηκε από μετανάστες γονείς και εδώ αργότερα δούλεψε σκληρά για να πάρει το μεταπτυχιακό του δίπλωμα από το Πανεπιστήμιο της Νέας Υόρκης.

Αγαπητέ μας Γιώργο, η ηθική μας συμπαράσταση και οι ευχές μας θα είναι πάντα μαζί σου. Εκ μέρους όλων των Νισυρίων σε ασπαζόμαστε και σε συγχαίρουμε.

Το Διοικητικό Συμβούλιο

* * *

Στον αγαπημένο μας ανεψιό **Γιώργο Νικητιάδη,** βουλευτή Δωδεκανήσου, στέλλουμε τα θερμά μας συγχαρητήρια για τη θέση του Υφυπουργού Τουρισμού που επάξια κατέλαβε, τον ευχαριστούμε για τη χαρά και την ικανοποίηση που πρόσφερε στην οικογένειά μας και του ευχόμαστε να φέρει με επιτυχία σε πέρας το έργο που ανέλαβε.

Με όλη μας την αγάπη,

Οι θείοι του από το Σίδνεϋ: Νίκος και Άννα Γιαννάκη οικογενειακώς

ΜΕΛΒΟΥΡΝΗ

ΟΙ ΔΩΔΕΚΑΝΗΣΙΟΙ ΤΗΣ ΜΕΛΒΟΥΡΝΗΣ ΠΟΡΤΑΣΑΝ ΤΗΝ ΕΝΣΩΜΑΤΩΣΗ

Μπορεί οι απαιτήσεις της ζωής να ανάγκασαν πολλούς συμπατριώτες μας να πάρουν το δρόμο για την ξενιτειά, όμως όπου κι αν βρέθηκαν, ποτέ δεν ξέχασαν τις ρίζες τους, ποτέ δεν γύρισαν την πλάτη τους στις παραδόσεις μας, ποτέ δεν έπαψαν να τιμούν γεγονότα και καταστάσεις που έχουν σημαδέψει τη ζωή τους.

Ο Πρόεδρος της Ομοσπονδίας Γιάννης Κυρίτσης καταθέτει στεφάνι στο Ελληνικό Μνημείο των Πεσόντων κατά τον εορτασμό της Ενσωμάτωσης. Συνοδεύεται από τον Ταμία Μιχ. Χαλκιά, τον Ευθ. Αλεξάνδρου, Αντ/δρο της Ροδιακής Αδελφότητας και τον Γεώργ. Βεργίνη, Πρόεδρο του Συλλόγου Καστελλοριζίων.

Απόδειξη τρανή αυτής της διαπίστωσης αποτελεί το γεγονός ότι ακόμα και στη μακρυνή Αυστραλία οι εκεί ομογενείς τιμούν κάθε χρόνο με γιορταστικές εκδηλώσεις την εθνική επέτειο της 25ης Μαρτίου, ενώ οι εκεί Δωδεκανήσιοι δεν παρέλειψαν κι εφέτος να γιορτάσουν με λαμπρότητα την επέτειο της Ενσωμάτωσης των Δωδεκανήσων, αυτή την ημέρα που χάρισε τη λευτεριά στα νησιά μας και τα οδήγησε στην αγκαλιά της μητέρας-Πατρίδας.

Ο εορτασμός οργανώθηκε με πρωτοβουλία της Ομοσπονδίας Δωδεκανησιακών Συλλόγων Μελβούρνης, της οποίας Πρόεδρος, επί μακρά σειρά ετών, είναι ο συμπατριώτης μας Γιάννης Κυρίτσης, Πρόεδρος και του Νισυριακού Συλλόγου Μελβούρνης «Παναγία Θερμιανή».

Στη Δοξολογία, που τελέστηκε στον Ιερό Ναό του «Άξιον Εστίν» στη Μελβούρνη, παραβρέθηκαν: Ο γενικός Πρόξενος της Ελλάδος Χρήστος Σαλαμάνης, εκπρόσωποι όλων των Δωδεκανησιακών και άλλων παροικιακών Συλλόγων, διακεκριμένοι ομογενειακοί παράγοντες και όλα σχεδόν τα μέλη της Πανδωδεκανησιακής Κοινότητας.

Ο Γιάννης Κυρίτσης πλαισιωμένος από άλλα μέλη της Ομοσπονδίας καταθέτει στεφάνι στο Μνημείο των Πεσόντων, κατά τον εορτασμό της 25ης Μαρτίου.

Στο τέλος της Δοξολογίας, στην οποία χοροστάτησε ο Επίσκοπος Σεραφείμ, εξεφώνησε τον πανηγυρικό της ημέρας ο Γεν. Γραμματέας της Ομοσπονδίας Κώστας Αλαβέρας. Ακολούθησε κατάθεση στεφάνων στο Μνημείο των Πεσόντων και στη συνέχεια δόθηκε δεξίωση στην αίθουσα εκδηλώσεων του Ναού, στη διάρκεια της οποίας απηύθυναν χαιρετισμό ο Πρόεδρος της Ομοσπονδίας Γιάννης Κυρίτσης και άλλοι από τους παρισταμένους. Οι εορταστικές εκδηλώσεις έγιναν μέσα σε κλίμα εθνικής έξαρσης και πατριωτικού παλμού, ενώ με ιδιαίτερη συγκίνηση αναφέρθηκαν στα γεγονότα εκείνων των ημερών αυτοί που τα έζησαν.

Τιμητική βραδιά για την Ειρήνη Θεοδώρου

Βραδιά αφιερωμένη στη λαϊκή ποιήτρια Ειρήνη Θεοδώρου οργάνωσε το Διεθνές Κέντρο Συγγραφέων και Μεταφραστών Ρόδου, στα πλαίσια της σειράς συναντήσεων ελεύθερης έκφρασης «Χάριν λόγου».

Η εκδήλωση πραγματοποιήθηκε την Τετάρτη 5 Μαΐου στις εγκαταστάσεις του Κέντρου, στην οδό Αντ. Λάσκου 10Α, στην οποία μίλησαν για την τιμώμενη η παιδοψυχίατρος Ευαγγελία Τσίπη, η γεωπόνος Άννα Χαρίτου και ο συγγραφέας Κυριάκος Χονδρός.

ΛΕΡΟΣ

Σε πανελλήνιο σχολικό πρωτάθλημα ΧΡΥΣΟ ΜΕΤΑΛΛΙΟ ΣΤΗΝ ΑΝΝΑ Γ. ΚΑΤΣΙΜΑΤΙΔΗ

Στο πανελλήνιο σχολικό πρωτάθλημα σπίβου 2010, που οργανώθηκε από το Γραφείο Φυσικής Αγωγής του Νομού Βοιωτίας ανεδείχθη πρωταθλήτρια στο άθλημα της δισκοβολίας η Άννα Γεωργ. Κατσιματίδη, μαθήτρια του Λυκείου Λέρου.

Στη φωτογραφία η Άννα ποζάρει με το χρυσό μετάλλιο και το κύπελλο, που επάξια κατέκτησε. Θερμά συγχαρητήρια.

ΘΑΣΟΣ

Για τα 45 χρόνια προσφοράς Ο ΔΗΜΟΣ ΘΑΣΟΥ ΤΙΜΗΣΕ ΤΟΝ ΠΑΠΑ-ΓΙΩΡΓΗ ΔΙΑΜΑΝΤΟΠΟΥΛΟ

Τα 45 χρόνια διακονίας του πρωτοπρεσβυτέρου παπα-Γιώργη Διαμαντόπουλου τίμησε ο Δήμος Θάσου, σε μια εκδήλωση που οργανώθηκε με βυζαντινή μεγαλοπρέπεια στο Πολιτιστικό Κέντρο του Δήμου. Την εκδήλωση τίμησαν με την παρουσία τους ο Δήμαρχος και το Δημοτικό Συμβούλιο, εκπρόσωποι της Μητροπόλεως και διαφόρων φορέων από τη Θάσο, την Καβάλα και άλλες περιοχές της Μακεδονίας και ένα πλήθος κόσμου που κατέκλυσε το χώρο, ενώ ο Οικουμενικός Πατριάρχης Βαρθολομαίος απηύθυνε ευχαριστίες και ευχές προς τον τιμώμενο.

Τον παπα-Γιώργη προσφώνησε ο Δήμαρχος, ο οποίος μεταξύ άλλων είπε: **«Σήμερα τιμούμε την προσφορά του δασκάλου μας και του παπά μας, ο οποίος μας βάφτισε, μας πάντρεψε και τώρα βαφτίζει και τα παιδιά μας. Τιμούμε ακόμα τον άξιο διάκονο του Υψίστου και πανάξιο λειτουργό του Ευαγγελίου που θα τον θυμόμαστε πάντα με σεβασμό και αγάπη».** Στη συνέχεια του επέδωσε τιμητική αναμνηστική πλακέτα.

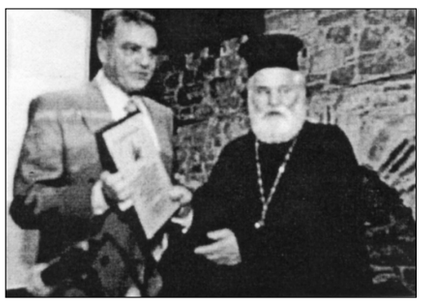

Ο παπα-Γιώργης παραλαμβάνει την τιμητική πλακέτα από το Δήμαρχο Θάσου.

Στο ίδιο πνεύμα μίλησαν ο εκπρόσωπος του Νομάρχη, άλλα μέλη της τοπικής κοινωνίας, ενώ ιδιαίτερη συγκίνηση προκάλεσε η προσφώνηση του δικηγόρου Λευτέρη Κυριακίδη, ως εκπροσώπου των μαθητών του τιμωμένου, ο οποιος επί σειρά ετών διετέλεσε καθηγητής και λυκειάρχης του Λυκείου Θάσου.

Συγκινημένος ο παπα-Γιώργης ευχαρίστησε για την τιμή και απήγγειλε ποίημά του που έγραψε αποκλειστικά για την εκδήλωση, η οποία πλαισιώθηκε και από μουσικό πρόγραμμα που παρουσίασε το τοπικό μουσικό σχολείο.

Το πρόγραμμα της εκδήλωσης, η οποία συνδυάστηκε και με την παρουσίαση του νέου βιβλίου «Σοι δόξα πρέπει» του παπα-Γιώργη και για το οποίο γράψαμε στο προηγούμενο φύλλο μας, παρουσίασε η Ανδρομάχη, κόρη του παπα-Γιώργη, η οποία κατασυγκίνησε το ακροατήριο με την προσφώνηση προς τον πατέρα της, σκιαγραφώντας την προσωπικότητά του ως ιερωμένου, ως πνευματικού, ως παιδαγωγού αλλά και ως πατέρα.

GREEN AND BLUE

ΨΑΡΕΜΑ - ΚΥΝΗΓΙ - ΝΑΥΤΙΛΙΑΚΑ ΕΙΔΗ - ΕΙΔΗ PET SHOP

Επώνυμα είδη στις καλύτερες τιμές

ΑΝΝΑ ΧΑΡΤΟΦΥΛΗ

Νίσυρος, τηλ. 22420-31100

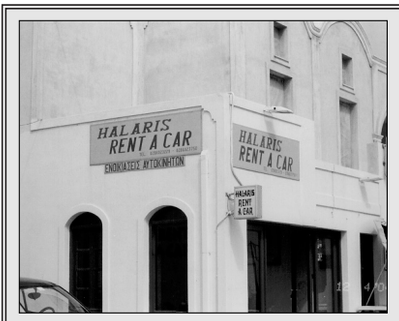

ΕΝΟΙΚΙΑΣΕΙΣ ΑΥΤΟΚΙΝΗΤΩΝ

ΜΑΡΚΟΣ ΝΙΚ. ΧΑΛΑΡΗΣ

ΦΗΡΟΣΤΕΦΑΝΙ - ΣΑΝΤΟΡΙΝΗ

Τηλ.. 22860-23229 - 22860-23750

Και στη Σαντορίνη έχουμε το δικό μας άνθρωπο, το συμπατριώτη μας το Μάρκο (γιο της Μαρίας του Νικολιού). Πρόθυμος πάντα, έχει τα μέσα, την πείρα και τη δυνατότητα για να εξυπηρετήσει όσους επισκέπτονται το γραφείο του.

Φυλάσσεται στο Μουσείο Κωνσταντινουπόλεως

ΓΙΑ ΤΟΝ ΕΠΑΝΑΠΑΤΡΙΣΜΟ ΤΟΥ ΝΙΣΥΡΙΟΥ «ΑΘΛΗΤΗ»

Ενέργεια της Εταιρείας Νισυριακών Μελετών

Την πεποίθησή του ότι όλοι οι αρχαιολογικοί θησαυροί, που βρίσκονται σε μουσεία εκτός της χώρας προελεύσεώς τους, πρέπει να επιστρέψουν στον φυσικό τους χώρο εξέφρασεν ο Τούρκος Υπουργός Πολιτισμού, κατά την επίσκεψή του στο νέο Μουσείο της Ακρόπολης. Αρπάζοντας την ευκαιρία η Εταιρεία Νισυριακών Μελετών απηύθυνε αίτημα προς την Υπηρεσία Αρχαιοτήτων Δωδεκανήσου να εκμεταλλευθεί αυτή τη δήλωση και να φροντίσει για την επιστροφή στην Ελλάδα και τοποθέτηση στο Αρχαιολογικό Μουσείο Νισύρου, της επιτύμβιας στήλης με τον Αθλητη, που εκλάπη από τον Τούρκο κατακτητή από τη Νίσυρο και εκτίθεται σήμερα στο Αρχαιολογικό μουσείο της Κων/πόλεως. Η σχετική επιστολή της Ε.Ν.Μ. έχει ως ακολούθως:

«Κατά την πρόσφατη επίσκεψή του στο Μουσείο Ακροπόλεως ο Τούρκος Υπουργός Πολιτισμού δήλωσε στους συντάκτες των τηλεοπτικών σταθμών, ότι όλοι οι αρχαιολογικοί θησαυροί που βρίσκονται εκτός της χώρας προελεύσεώς τους πρέπει να επιστρέψουν στο φυσικό τους χώρο.

Η δήλωση αυτή μας έδωσε το ερέθισμα να απευθυνθούμε σε σας, ως την αρμόδια Υπηρεσία, και να σας γνωστοποιήσουμε τα κάτωθι πραγματικά γεγονότα:

Όπως αναφέρεται και στην πρόσφατη έκδοση της «Καθημερινής της Κυριακής» «Η ελληνική τέχνη στα μουσεία του κόσμου», τεύχος 8, «Αρχαιολογικό Μουσείο Κωνσταντινουπόλεως», σελ. 36 και 37, στο Μουσείο αυτό εκτίθεται επιτύμβια στήλη γνωστή ως «αθλητής», φωτογραφία της οποίας δημοσιεύεται στο προμνημονευόμενο τεύχος. Η έκδοση της «Απογευματινής» δεν μνημονεύει άλλες λεπτομέρειες ως προς την προέλευση της στήλης εκείνης. Επισυνάπτεται φωτοτυπία του δημοσιεύματος.

Στην πραγματικότητα η στήλη ανευρέθη στη Νίσυρο το 1897 κατά την εκσκαφή στο κτήμα Παπάτσου, εκρύβη στον περίβολο της εκκλησίας Παναγίας της Ποταμίτισσας για τον φόβο των κατακτητών Τούρκων, οι οποίοι όμως το πληροφορήθηκαν μετά τρία περιπου έτη, το αρχαίο εύρημα ανηρπάγη και φορτωθέν σε τουρκική τελωνοφυλακίδα, η οποία αφίχθη για το σκοπό αυτό στο νησί, μετεφέρθη στην Κωνσταντινούπολη και έκτοτε εκτίθεται στο Αρχαιολογικό Μουσείο της πόλεως, εκθέτοντας όμως ταυτόχρονα και τις Τουρκικές Αρχές για την απαράδεκτη αρπαγή και κατοχή αντικειμένου μη ανήκοντος σ' αυτές.

Ο αείμνηστος μελετητής κάθε ιστορικού μνημείου της Νισύρου Λάζαρος Κοντοβερός, αυτόπτης μάρτυς της φορτώσεως της στήλης στο τουρκικό πλοίο, δημοσίευσε στην εφημερίδα ΑΤΛΑΝΤΙΣ της Νέας Υόρκης της 19ης Ιανουαριου 1958 πλήρη περιγραφή του συμβάντος αλλά και της εν συνεχεία έρευνας και μελέτης του ευρήματος από διαπρεπείς αρχαιολόγους. Φωτοτυπία του δημοσιεύματος εκείνου επισυνάπτεται.

Το άρθρο αυτό αναδημοσιεύτηκε στο περιοδικό ΝΙΣΥΡΙΑΚΑ ΧΡΟΝΙΚΑ τεύχος

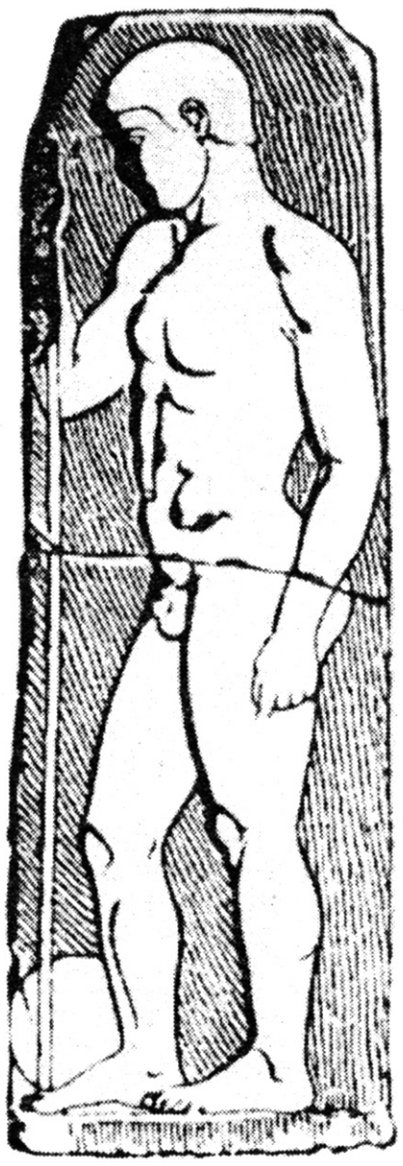

19. Παραλλήλως, ο πολυγραφότατος εκείνος πατριώτης μας συνέταξε ποίημα περί του εφήβου-αθλητού της στήλης, το οποίο δημοσιεύεται στο υψηλής αισθητικής χειρόγραφο βιβλίο του ΝΙΣΥΡΟΥ ΙΣΤΟΡΙΚΑ. Φωτοτυπία του ποιήματος επισυνάπτεται επίσης.

Κατόπιν των ανωτέρω, λόγοι όχι μόνον ηθικής τάξως, αλλά και πολιτικής συνέπειας του αξιοτίμου κ. Υπουργού Πολιτισμού της γείτονος χώρας, επιβάλλουν την επιστροφή της στήλης στο φυσικό της χώρο, στο νέο Αρχαιολογικό Μουσείο της Νισύρου, το οποίο η γενναιοδωρία των Αφών Γιαννίδη, σε συνδυασμό με την άρτια επιστημονική γνώση και ακούραστη προσπάθεια της ομάδας αρχαιολόγων υπό την καθοδήγηση της κας Μ. Τσοποτού εδημιούργησαν στη Νίσυρο. Σε μια εποχή που οι δύο χώρες επιδιώκουν την έναρξη μιας νέας περιόδου συνεργασίας και ειρηνικής συνυπάρξεως των λαών μας, μια τέτοια ενέργεια θα πιστωθεί στην τουρκική πλευρά και η σχετική ενημερωτική πινακίδα που θα αναρτηθεί στο Μουσείο της Νισύρου θα αποτελεί αδιάψευστη απόδειξη των καλών προθέσεων των γειτόνων.

Παρακαλούμε για την εκ μέρους σας προώθηση των ενδεδειγμένων ενεργειών για την υλοποίηση της προτάσεώς μας.

Για το Διοικ. Συμβούλιο

Ο Πρόεδρος Κωνσταντίνος Διαμ. Χαρτοφύλης

Για το υπόμνημα των Συλλόγων προς την ΡΑΕ

Θετική η τοποθέτηση του Γιώργ. Νικητιάδη

Ο βουλευτής Δωδεκανήσου και Υφυπουργός Πολιτισμού -Τουρισμού Γιώργος Νικητιάδης, στον οποίο όπως και στους λοιπούς βουλευτές μας κοινοποιήθηκε το υπόμνημα που υπέβαλαν οι Νισυριακοί Σύλλογοι προς την ΡΑΕ, με αρνητική τοποθέτηση όσον αφορά την εκμετάλλευση της Γεωθερμίας στη Νίσυρο, απέστειλε προς την Εταιρεία Νισυριακών Μελετών την επιστολή που ακολουθεί:

«Αγαπητέ Κώστα.

Ευχαριστώ για το κείμενο με τις απόψεις και τις αντιρρήσεις των Νισυριακών Συλλόγων, που μου διαβιβάσατε σχετικώς με την αίτηση της ΔΕΗ στη ΡΑΕ για έκδοση αδείας εκμεταλλεύσεως του γεωθερμικού πεδίου της Νισύρου.

Σας συγχαίρω για το εμπεριστατωμένο και επιστημονικώς άρτιο κείμενο που απευθύνατε στη Ρυθμιστική Αρχή Ενέργειας. Πράγματι, δύσκολα θα μπορούσε κάποιος να αγνοήσει την τεκμηριωμένη επιχειρηματολογία, η οποία καταδεικνύει την ευρεία γνώση του θέματος και την έρευνα που έχει εκπονηθεί για τη γεωμορφολογία της Νισύρου, το σχετικό κοινοτικό νομικό πλαίσιο, καθώς και τις επιπτώσεις τέτοιων εγχειρημάτων.

Θα με βρίσκετε πάντοτε θερμό συμπαραστάτη και αρωγό σε κάθε προσπάθειά σας για τη διαφύλαξη και την προστασία του νησιού μας και των κατοίκων του».

Η ΔΗΜΙΟΥΡΓΙΑ ΤΗΣ ΝΙΣΥΡΟΥ

Ανάγλυφο στο Μουσείο της Ακρόπολης

Την 6η ανατολική μετόπη του Παρθενώνα, στο νέο Μουσείο της Ακρόπολης στολίζει το ανάγλυφο με τη δημιουργία της Νισύρου, σύμφωνα με τον γνωστό μύθο της γιγαντομαχίας μεταξύ του Ποσειδώνα και του Πολυβώτη.

Η θέση την οποία κατέχει το γλυπτό είναι κεντρική και η αναπαράσταση ευδιάκριτη, σε τρόπο που μέσω αυτής να προβάλλεται η Νίσυρος στα μάτια των επισκεπτών του Μουσείου.

Από την Εταιρεία Νισυριακών Μελετών ζητήθηκε από τη Διεύθυνση του Μουσείου η παραχώρηση φωτογραφίας για να καταχωρισθεί στον τόμο «ΝΙΣΥΡΙΑΚΑ» και το αίτημα ικανοποιήθηκε από τον Πρόεδρο καθηγητή Δημήτριο Παντερμανλή, με την αυστηρή προϋπόθεση η φωτογραφία να χρησιμοποιηθεί αποκλειστικά για τη χρήση για την οποία ζητήθηκε.

Άραγε, δεν θα μπορούσε η ίδια φωτογραφία να παραχωρηθεί και στο Αρχαιολογικό Μουσείο Νισύρου; Ας το εξετάσουν οι αρμόδιοι.

ΑΠΑΝΤΗΣΗ ΤΗΣ ΔΕΗ ΓΙΑ ΤΗ ΒΛΑΒΗ ΣΤΟ ΔΙΚΤΥΟ

Διαφωνεί με τα καταγγελλόμενα

Απαντώντας στις διαμαρτυρίες των Νισυρίων για τα προβλήματα που δημιούργησε στην ηλεκτροδότηση του νησιού μας η διακοπή του υποβρύχιου καλωδίου, ο Διευθυντής Περιφέρειας Νήσων Λ. Γεωργίου, σε επιστολή του προς τον Δωδεκανησιακό τύπο αναφέρει τα ακόλουθα:

«Η βλάβη στη διασύνδεση Κω-Γυαλί (από την οποία ηλεκτροδοτούνται και τα νησιά Νίσυρος και Τήλος) έγινε στις 5-3-2010 και ώρα 08.39.

Μετά από ελέγχους των συνεργείων της αρμόδιας υπηρεσίας μας στην Κω διαπιστώθηκε ότι η βλάβη αφορούσε και τα δύο υποβρύχια καλώδια της εν λόγω διασύνδεσης (κύριο και εφεδρικό). Απο έρευνα διαπιστώθηκε μάλιστα, ότι την βλάβη προξένησε άγκυρα συγκεκριμένου πλοίου και έχει κινηθεί νομική διαδικασία.

Άμεσα, έγιναν ενέργειες ώστε να μεταφερθούν ηλεκτροπαραγωγά ζεύγη για την ηλεκτροδότηση της Νισύρου μέχρι την αποκατάστση της βλάβης. Πράγματι, στις 6-3-2010 και περίπου στις 16.00 ηλεκτροδοτήθηκε και η Νίσυρος.

Σχετικά δε με την αναφορά ότι το κύριο καλώδιο είχε ήδη υποστεί ζημιά αρκετούς μήνες πριν είναι εντελώς ανυπόστατη και δυσφημεί την Επιχείρηση.

Σε όλες τις βλαβες επεμβαίνουμε άμεσα και γίνεται πλήρης αποκατάσταση, άλλωστε δεν υπάρχει και λόγος να μην ολοκληρωθεί η επισκευή.

Η τελευταία βλάβη στη διασύνδεση Κω-Γυαλί είχε συμβεί στις 4-11-2008 με πλήρη αποκατάσταση στις 10-11-2008.

Στις 22-1-2010 σημειώθηκε βλάβη στην υποβρύχια διασύνδεση Νισύρου-Τήλου, η οποία και αποκατατστάθηκε στις 4-2-2010. Χωρίς αυτή όμως να επηρεάζει τη ηλεκτροδότηση της Νισύρου.

Αυτά για την αποκατάσταση τη αλήθειας. Για οποιαδήποτε πληροφορία είμαστε στη διάθεσή σας.

Λ. Γεωργίου, Δ/ντής Περιφέρειας Νησιών

ΓΥΑΛΙ ή ΓΙΑΛΙ;

Από τον καθηγητή Αντώνη Αντάπαση πήραμε και δημοσιεύουμε την επιστολή που ακολουθεί:

Αγαπητέ Γιάννη,

Παρακαλώ να διαθέσεις μικρό χώρο των ΝΙΣΥΡΙΑΚΩΝ ΝΕΩΝ για την παράθεση χρήσιμης – κατά τη γνώμη μου – παρατήρησης. Σχεδόν όλοι οι Νισύριοι γράφουμε ***«Γυαλί»*** για να προσδιορίσουμε την τοπωνυμία τής κείμενης βόρεια της Νισύρου νησίδας. Η ορθή όμως γραφή είναι ***«Γιαλί»***. Όπως αναφέρει ο Χάρης Κουτελάκης στο βιβλίο του «Αιγαίο και Χάρτες με Ανατρεπτική Ματιά», Αθήνα (εκδ. ΕΡΙΝΝΗ) 2009 σ. 144: *«Η κοντινή στη Νίσυρο και Κω νησίδα **Αιγηλίς** με αντίστοιχη ομώνυμη αρχαία πόλη επί της Κω (βλ. το κεφ. Μεταλλάξεις τοπωνυμίων), καταγράφηκε από τους χαρτογράφους αρχικά ως **Βεγιαλίς** (μητρ. Μελετίου, 490 και Κουτελάκης, Νίσυρος, 115 σημ, 1) και με αποκοπή της αρχικής συλλαβής, ως Γυαλί (αντί του ορθού **Γιαλί** (βλ. σελ. 75,136). Ταυτίστηκε ωστόσο με την πόλη της Αμοργού Αιγιάλη, η οποία σημειωτέον καταχωρείται ως **Hyali** (χάρτης του Joh. Lauremberg, Graecia Antiqua, Amsterdam 1661. Επίσης χάρτες και χαρτογράφοι, 152). Εξακολουθεί λοιπόν μέχρι σήμερα να ακούγεται, και δυστυχώς να γράφεται, Γυαλί, αντί **Γιαλί,** όπως και η ομώνυμη πόλη της Κω (Κουτελάκης, Κω 387 σημ. 14), επειδή τάχα το έδαφός της «είναι στίλβον και ακτινοβολεί λόγω της εξορυσσομένης πορσελάνης» ή γιατί κατά τον Μιχ. Σκανδαλίδη το έδαφός της είναι γυάλιον, δηλαδή κοίλο (Σκανδαλίδης, Συμβολή, 497, 498)».*

Αξιοσημείωτο είναι ότι και ο Σχολάρχης Γεώργιος Ι. Παπαδόπουλος (Νισυριακόν Ημερολόγιον 1923 Κως 1922 σ. 51) αναγράφει σωστά την ονομασία της νησίδας ***«Γιαλί»***, μολονότι θεωρεί ότι *«εκλήθη Γιαλί υπό των Νισυρίων ένεκα της εν αυτώ εξορυσσομένης πορσελάνης, ήτις έχει την ιδιότητα να καθιστά το έδαφος αυτού στίλβον και ακτινοβολούν και μάλιστα άμα τη ανατολή του ηλίου».*

Με την ελπίδα ότι οι ανωτέρω αναφορές θα συμβάλουν στην ορθή γραφή της τοπωνυμίας «Γιαλί» και με την έκφραση των συγχαρητηρίων μου προς εσένα και την μεγάλη προσφορά του, ιδίως με την άψογη παρουσίαση των ΝΙΣΥΡΙΑΚΩΝ ΝΕΩΝ, στην υπόθεση της Νισύρου, διατελώ.

Με φιλία και εκτίμηση.

Αντ. Αντάπασης

ΔΙΚΥΚΛΟΚΑΒΑΛΑΡΗΔΕΣ και ΜΗΧΑΝΟΕΠΙΔΕΙΞΙΕΣ

Μια αθεράπευτη μάστιγα

Εφιαλτικές είναι οι ώρες που ζουν κάθε καλοκαίρι όσοι έχουν την ατυχία να μένουν ή να κυκλοφορούν στους κεντρικούς δρόμους και τα σοκακια του Μανδρακιού, αφού κάποιοι ασυνείδητοι οδηγοί δικύκλων πηγαινοέρχονται με μαρσαρίσματα σαδιστικώς εκκωφαντικά, απειλώντας και την ψυχική υγεία και τη σωματική ακεραιότητα των άτυχων αυτών ανθρώπων. Χίλιες δυο διαμαρτυρίες διατυπώνονται κάθε φορά, όμως πάνε στο... βρόντο.

Και καλά, όλοι αυτοί οι μηχανόβιοι κάνουν το κέφι τους. Όμως τα όργανα της τάξεως, αυτοί που κόπτονται για την προσέλευση τουριστών, οι άλλοι που περιμένουν τα «γκρουπ» για να οικονομήσουν το μεροκάματο, ούτε και αυτοί δεν μπορούν να καταλάβουν πόσο μεγάλη ζημιά κάνει στο νησί αυτή η κατάσταση; Δεν καταλαβαίνουν πως εικόνες σαν αυτή με τους τουριστες στους δρόμους να τρέχουν έντρομοι σε κάθε μαρσάρισαμα, για να προφυλαχτούν και να μη βρεθούν κάτω από τις ρόδες κάποιου τροχοφόρου, δεν προσελκύουν αλλά απωθούν;

Σ' όλο τον κόσμο τηρούνται με σεβασμό οι ώρες κοινής ησυχίας. Στη Νίσυρο οι άνθρωποι, ντόπιοι και ξένοι, στερούνται αυτού του στοιχειώδους δικαιώματος, αφού οι αρμόδιοι τοπικοί παράγοντες δεν πολυνοιάζονται για την τήρηση κάποιων νόμων.

Σε πολλές περιοχές της χώρας κλείνουν, όπου απαιτείται, κάποιοι δρόμοι για τα τροχοφόρα, προκειμένου να προστατευθεί η άνετη και ασφαλής κυκλοφορία των πεζών. Ακόμα και ο εφοδιασμός των καταστημάτων γίνεται σε νυκτερινές ή άλλες κατάλληλες ώρες για τον ίδιο σκοπό.

Στη Νίσυρο, με την επικρατούσα ενοχλητική και αχαρακτήριστη, πολλές φορές, αδιαφορία, ούτε και γι' αυτή την τόσο ανώδυνη, λόγω αποστάσων, λύση δεν ενδιαφέρεται κανένας, αν και υπάρχουν δρόμοι παράπλευροι για να διευκολύνουν την κατάσταση. Και το ερώτημα, ένα ακόμα από τα τόσα άλλα, που γεννάται είναι: Ως πού θα φτάσει αυτή η κατάσταση; Ως πότε θα επικρατεί στο νησί μας ο ετσιθελισμός και η αυθαιρεσία;

Οι ξένοι επισκέπτες μας δεν αφήνουν ευκαιρία που να μη προβάλουν τη Νίσυρο ως εξωτικής ομορφιάς νησί και ειδυλλιακό τόπο παραθερισμού. Ας σεβαστούμε κάποτε τις εντυπώσεις αυτών των ανθρώπων και ας μη τους διαψεύδουμε.

ΠΑΚΟΣ «ΤΟ ΠΡΩΤΟ»
ΠΟΛΥΚΑΤΑΣΤΗΜΑ
ΝΙΣΥΡΟΣ - Τηλ. 22420-31534
ΣΤΙΣ 10.000 ΕΙΔΗ ΠΟΥ ΔΙΑΘΕΤΟΥΜΕ
ΘΑ ΒΡΕΙΤΕ: ΧΡΩΜΑΤΑ - ΣΙΔΗΡΙΚΑ -
ΝΑΥΤΙΛΙΑΚΑ ΕΡΓΑΛΕΙΑ - ΗΛΕΚΤΡΙΚΑ
ΕΙΔΗ ΓΙΑ ΤΟ ΣΠΙΤΙ ΣΑΣ ΚΑΙ
ΠΡΟΣΩΠΙΚΑ ΕΙΔΗ
«ΠΟΥΛΑΜΕ ΦΘΗΝΑ ΓΙΑ ΝΑ ΠΟΥΛΑΜΕ ΠΟΛΛΑ»

Νοσταλγία

Από το ΜΑΝΟ ΣΑΚΕΛΛΑΡΙΔΗ

Μικρός εξενιτεύτηκα
και θέλω να γυρίσω
ξυπόλητος στη Νίσυρο
να ξαναπερπατήσω.

Να ζήσω και να ξαναδώ
τις ομορφιές της ούλλες
τις τάβλες, τις αποστροφές
τις πέτρινες πεζούλες.

Εις το σχολείο το παλιό
να πάω να γλεντήσω
τις παλαιές της Νίσυρου
στιγμές να ξαναζήσω.

Να πάρω εσένα π' αγαπώ
στης Παναγίας την κούπα
και να σου πω παινέματα
όσα ποτέ δεν σού 'πα.

Στη Στρογγυλή και στο Γυαλί
Παχειά και στην Περγούσα
να γίνω γλάρος ήθελα
κι εκεί να κατοικούσα.

Και να περνώ τις θάλασσες
νάρχομαι στ' ακρογιάλια
στης Νίσυρου να βρίσκομαι
τα μαγεμένα βράδια.

Τριάλλι και στον Καταβρό
και στην Αγιά Ειρήνη
τα όμορφα χωράφια μας
που έρμα έχουν γίνει.

Στους Πάλους και στον Εμπορειό
με τα 'μορφά τους σύκα
και τις αππίδες του `Ακωλου
που πουθενά δεν βρήκα..

Εις τις Λυές, την Αμπακού
Βρετού και Γυαλισκάρι
και στο λιμάνι στη βαγιά
κοντά στο Μιραμάρι.

Αη – Θεολό και Θερμιανή
να πάω να κοινωνήσω
τις ομορφάδες σου να πιώ
καμιά να μην αφήσω.

Να σκύψω και να πιω νερό
αφ' την Πηγή δροσάτο
κι αφ' το αμπέλι της Κυράς
σταφύλι μυρωδάτο.

Να πάω εις τον «Καφενέ»
κουλούρι να κρεμάσω
να κάτσω σ' ένα ρούτσουνο
τους Λάκχους να θαυμάσω

Εις το Διαβάτη ν' ανεβώ
και στον Προφήτη Ηλία
και ν' αγναντέψω από ψηλά
ούλα τα μεγαλεία.

Να πάω τρίτη της Λαμπρής
εις την Αυαγγελίστρα
ν' αναπολήσω τα παλιά
Νίσυρος ξεμυαλίστρα.

Να παίξω μάκχο και μπιρί
να πιω και να μεθύσω
κι αφ' τις χαρές της Νίσυρος
καμιά να μην αφήσω.

Σαν κατεβαίνω του Πορούς
του δειλινού το θάμα
γλυκόλαλη του εσπερινού
ν' ακούγεται η καμπάνα.

Και ψαλμωδίες ιερές
ω! θαύμα των θαυμάτων!
σαν απ' αγγέλων στόματα ν' ακούς
το «Απόστολοι εκ περάτων».

Και την Λαμπρή Παρασκευή
τη Παναγιά να πιάσω
να μπω σ' ούλα τα σπιτικά
κάνα να μην ξεχάσω.

Κι όταν θα ψάλλεται η ευχή
στην Παναγιάς τη σκάλα
ν'άν' απαρχή για όνειρα
τ' όνειρα τα μεγάλα.

Γεμάτος από Νίσυρο
να γείρω να πλαγιάσω
και να σε δω στον ύπνο μου
να σε ξαναθαυμάσω.

Στα γαλανά στα πράσινα
στα πορφυρά ντυμένη
Νίσυρος μορφοκόρη μας
μυριοτραγουδισμένη.

Αρχόντισσά μου Νίσυρος
μεσ' το Αιγαίο λουσμένη
μικρή αλλά πανέμορφη
και πολλοχαδεμένη.

Λαμπρή η ιστορία σου
κι η δόξα σου μεγάλη
έντον' η παρουσία σου
στη λευτεριά υφάδι.

Στημόνι εις τον αργαλειό
μπροστάρισσα στο κλέος
πετράδι εν' αφ' τα δώδεκα
εις της φυλής το χρέος.

ΑΠ' Ο,ΤΙ ΘΥΜΑΜΑΙ...

Από το
ΓΙΑΝΝΗ ΔΙΑΜ. ΧΑΡΤΟΦΥΛΗ

8 ΜΑΪΟΥ 1945
Η ΠΑΡΑΔΟΣΗ ΤΩΝ ΓΕΡΜΑΝΙΚΩΝ ΣΤΡΑΤΕΥΜΑΤΩΝ ΣΤΗ ΣΥΜΗ

Στο προηγούμενο φύλλο μας, η στήλη αναφέρθηκε στην 31η Μαρτίου 1947, ως ημέρα δικαίωσης των αγώνων και των θυσιών των Δωδεκανησίων, αφού αυτή την ημέρα τα Δωδεκάνησα, μετά από σκλαβιά και δουλεία 6 αιώνων αποδόθηκαν ελεύθερα στη Μητέρα Πατρίδα. Όμως υπάρχει και η 8η Μαΐου 1945, η μέρα που σημάδεψε τόσο την τοπική όσο και την ελληνική γενικά ιστορία, αφού η παράδοση στη Σύμη, αυτή την ημέρα, των γερμανικών στρατευμάτων κατοχής των Δωδεκανήσων σήμανε το τέλος του πολέμου και άνοιξε το δρόμο για να φτάσουμε στα γεγονότα της 31ης Μαρτίου 1947.

Στις 30 Απριλίου 1945 ολόκληρη η ανθρωπότητα επληροφορείτο με ανακούφιση ότι ο Καγκελάριος της Γερμανίας, Πρόεδρος του Ράιχ και ανώτατος αρχηγός των γερμανικών ενόπλων δυνάμεων Αδόλφος Χίτλερ, αυτός ο λαομίσητος, ο αιμοχαρής δικτάτορας, που εξαιτίας των παρανοϊκών σχεδίων του η Ευρώπη είχε μεταβληθεί σε ερείπια και εκατομμύρια άνθρωποι έχασαν τη ζωή τους, είχε αυτοκτονήσει σε κάποιο υπόγειο της καγκελλαρίας. Και ακόμα πως, λίγο πριν απαλλάξει την ανθρωπότητα από την παρουσία του, φρόντισε να διορίσει ως διάδοχό του τον αντιναύαρχο Νταίνιτζ.

Το γεγονός αυτό έθεσε σε μια νέα τροχιά την εμπόλεμη κατάσταση και χάραξε πορεία για το τέλος του Β' Παγκοσμίου Πολέμου. Στις 2 Μαΐου η φρουρά του Βερολίνου παρεδίδετο στις αντίπαλες συμμαχικές δυνάμεις, ενώ δυο μέρες μετά ο νέος ηγέτης της Γερμανίας δήλωνε: *«Προς αποφυγή και άλλων άσκοπων απωλειών σε ανθρώπους και εγκαταστάσεις, από τα μεσάνυχτα της επομένης ημέρας σταματά οποιαδήποτε στρατιωτική ενέργεια».* Κάνοντας πράξη αυτή του την εξαγγελία, την 02.41' ώρα της 7ης Μα ΐου 1945

Ο στρατηγός Wagener επιβιβάζεται στο αγγλικό ΕΜ-ΕΛ που θα τον μεταφέρει στη Σύμη.

υπέγραψε την παράδοση όλων των γερμανικών στρατευμάτων στις νικήτριες δυνάμεις.

Εκείνο τον καιρό, ενώ τα Δωδεκάνησα βρίσκονταν υπό τη διοίκηση του Γερμανού στρατηγού Otto Wagener, υπήρχαν κάποια μεμονωμένα νησιά, τα οποία τελούσαν υπό ιδιόρρυθμη στρατιωτική κατοχή από τις συμμαχικές δυνάμεις και ανάμεσα σ' αυτά ήταν και η Σύμη, στην οποία είχε στρατοπεδεύσει ισχυρή συμμαχική δύναμη από Άγγλους, Νεοζηλανδούς, Ινδούς και 800 Ιερολοχίτες υπό τον Συνταγματάρχη Χριστόφορο Τσιγάντε, με διοικητή τον Άγγλο Ταξίαρχο Moffat. Έτσι είχε η κατάσταση, όταν ο Wagener πήρε την εντολή από τον Νταίνιτζ να προβεί στην παράδοση των υπό τη διοίκησή του στρατευμάτων, οπότε απέστειλε στον Άγγλο Στρατιωτικό Διοικητή Σύμης ταξίαρχο Moffat το ακόλουθο σήμα:

«Παρακαλώ να ορίσετε τόπο και χρόνο συνάντησης για την παράδοσή μας στο Αγγλικό Αρχηγείο. Επειδή, εκτός από ένα αγγλικό σκάφος που καταλάβαμε σε προηγούμενη επιχείρηση, δεν διαθέτω άλλο μέσο, παρακαλώ να μου δώσετε την άδεια να το χρησιμοποιήσω για τη μεταφορά μου στη Σύμη, ή να συμφωνήσετε η παράδοσή μου να γίνει στη Ρόδο. Συγχρόνως θέλω να σας παραδώσω τους αιχμαλώτους που κρατώ, δηλαδή τον αξιωματικό Woodward Dannis, 10 Άγγλους και 14 Έλληνες».

Και αμέσως ο Moffat έστειλε την απάντηση:

«Είμαι έτοιμος να σας συναντήσω, εφόσον είναι ξεκάθαρο πως μπορώ να δεχτώ μόνο παράδοση άνευ όρων. Η παράδοσή σας πρέπει να περιλαμβάνει όλες τις δυνάμεις και τα εδάφη υπό την διοίκηση ή τον έλεγχο του Γερμανού Διοικητή Ανατολικού Αιγαίου. Εγκρίνεται να χρησιμοποιήσετε το καταληφθέν αγγλικό σκάφος που θα πλέει με λευκή σημαία και θα συναντηθείτε με αντιτορπιλικό στο ακρωτήριο Αλωπός αύριο στις 07.00 ώρα GMT. Προβλέπεται να επιβιβασθείτε στο αντιτορπιλικό το οποίο θα σας μεταφέρει στη Σύμη.. Το καταληφθέν σκάφος θα παραμείνει στον Αλωπό για να σας μεταφέρει πίσω στη Ρόδο μετά την ολοκλήρωση των διαδικασιών. Να φέρετε επίσης τους αιχμαλώτους που αναφέρετε στο προηγούμενο σήμα σας.

Υπογραφή: Ταξίαρχος Moffat, Διοικητής Δωδεκανήσου.

Την 7η ώρα της επομένης απέπλευσε από το Μικρασιατικό ακρωτήρι Αλωπός αγγλικό πολεμικό τύπου M-L (EM--EL) το οποίο, με τη συνοδεία του ελληνικού αντιτορπιλικού ΚΡΗΤΗ, με κυβερνήτη τον τότε Πλωτάρχη Ιάσονα Θεοφανίδη και το αγγλικό ΕΞΜΟΥΡ, μετέφερε στο λιμάνι της Σύμης τον μέχρι τότε Διοικητή των γερμανικών δυνάμεων Ανατολικού Αιγαίου στρατηγό Βάγκενερ, συνοδευόμενο από το διευθυντή της Γκεστάπο στη Ρόδο και τον υπασπιστή του, ενώ μαζί τους υπήρχε και Άγγλος αξιωματικός ως διερμηνέας.

Το Γερμανό στρατηγό υποδέχτηκε στο λιμάνι ο Άγγλος συνταγματάρχης Ocland και πεζή έφτασαν στο δικαστικό μέγαρο της Σύμης, στο οποίο στεγαζόταν προσωρικά και το Δημαρχείο. Εκεί τους ανέμεναν ο Άγγλος ταξίαρχος Moffat ο επίσης Άγγλος συνταγματάρχης Baird, ο Γάλλος πλοίαρχος Legge και ο Έλληνας συνταγματάρχης Τσιγάντες.

Χωρίς χρονοτριβή ο Γερμανός στρατηγός υπέγραψε την παράδοση της δύναμής του στις συμμαχικές δυνάμεις και αμέσως μετά έβγαλε και παρέδωσε το άδειο πιστόλι του στον Moffat, ο οποίος όμως το πρόσφερε στον Τσιγάντε λέγοντας: «Αυτό το τρόπαιο ανήκει σε σας και στον Ιερό Λόχο» και συμφωνώντας ο Βάγκενερ με αυτή τη χειρονομία, είπε στα γερμανικά «γιά».

Εδώ θα πρέπει να σημειωθεί ότι, σύμφωνα με φήμες που κυκλοφόρησαν τότε ο Βάγκενερ ζήτησε η παράδοσή του να γίνει σε Έλληνες αξιωματικούς, κάτι που δεν δέχτηκαν οι Άγγλοι, οι οποίοι συγκατατέθηκαν μόνο να παρίσταται στην παράδοση, εκ μέρους των ελληνικών στρατιωτικών δυνάμεων, ο συνταγματάρχης Τσιγάντες.

Ο στρατηγός Vagener υπογράφει την παράδοση των γερμανικών δυνάμεων. Όρθιος στο μέσον ο Ταξίαρχος Μόφφατ και δεξιά του ο Συνταγματάρχης Τσιγάντες.

Στη συνέχεια ο μεν Βάγκενερ έφυγε αμίλητος και υπό συνοδεία στη Ρόδο, ενώ τα Δωδεκάνησα, αντί της πολυπόθυτης λευτεριάς τέθηκαν υπό αγγλική, αυτή τη φορά, κατοχή, με στρατιωτικό διοικητή τον ταξίαρχο Μόφφατ.

Και το καθεστώς αυτό συνεχίστηκε μέχρι την 31η Μαρτίου 1947, οπότε σύμφωνα με την απόφαση των Συμμάχων στη διάσκεψη των Παρισίων, τα Δωδεκάνησα αποδόθηκαν στην Ελλάδα.

Η ΕΚΔΡΟΜΗ ΤΟΥ «ΓΝΩΜΑΓΟΡΑ» ΣΤΟΝ ΠΟΡΟ

Άριστες οι εντυπώσεις των εκδρομέων

Στον Πόρο, σ' αυτό το ασύγκριτης ομορφιάς και ανεπανάληπτης γραφικότητας νησί του Σαρωνικού, έγινε η μονοήμερη εκδρομή του «Γνωμαγόρα», με αθρόα συμμετοχή μελών και φίλων του Συλλόγου.

Η εκδρομή πραγματοποιήθηκε με 2 πούλμαν οδικώς από το νέο παραλιακό δρόμο προς τον Γαλατά, που πρόσφατα δόθηκε στην κυκλοφορία, με πρώτο σταθμό τις καφετέριες του Ισθμού. Και μετά, περνώντας

από τα Ίσθμια, τα Λουτρά της Ωραίας Ελένης, τον Κόρφο και την Παλαιά Επίδαυρο, πήραμε το νέο δρόμο προς το Γαλατά, που μπορεί να ήρθε με καθυστέρηση, όμως τώρα ικανοποιεί όσους τον προτιμούν, γιατί κερδίζουν σημαντικό χρόνο και απολαμβάνουν ένα πρωτόγνωρο σε γραφικότητα τοπίο, με φόντο καταπράσινο πευκόφυτο χαλί και τη θάλασσα του Σαρωνικού να σαγηνεύει με τη γαλήνια γοητεία της και μ' ένα ελαφρό κύμα να λούζει τα δαντελένια δίπλα μας ακρογιάλια.

Απέναντι από το Γαλατά, ακροτελεύτιο προς τον Σαρωνικό σημείο της Αργολικής γης, δέσποζε ο Πόρος γραφικός, γοητευτικός και επιβλητικός, περιμένοντας τους εκδρομείς για να τους υποδεχθεί κάτω εκεί στην Κολώνα και να τους ξεναγήσει στα γραφικά σκαλοπάτια και τα πεντακάθαρα στενά, με τις αυλές γεμάτες από γαρδένιες, φούλι και γαρύφαλο, Και μετά την περιπλάνηση, το απαραίτητο ουζάκι στις καφετέριες της παραλίας, δίπλα στη θάλασσα, με τα καραβάκια να πηγαινοέρχονται γεμάτα κόσμο, για να πυκνώσει ακόμα πιο πολύ η ήδη αυξημένη κοσμοπλημμύρα του νησιού.

Ύστερα ήρθε το μπάνιο στην πασίγνωστη, την κοσμοπλημμυρισμένη

παραλία στο Ασκέλι και το φαγητό δίπλα ακριβώς στο «Πανόραμα.» του Σταμάτη. Ολόδροσο το περιβάλλον, με τη μαγευτική Ποριώτικη φύση να δεσπόζει τριγύρω καταπράσινη και πυκνοφυτεμένη, με φόντο το Λεμονοδάσος και στη μέση τη θάλασσα ν' απλώνεται ήρεμη ώς πέρα στα Τσελεβίνια.

Και τότε ακριβώς δεχθήκαμε ευχάριστη, τιμητική και απρόσμενη την έκπληξη που μας επιφύλαξαν τρεις καλοί φίλοι από τα παλιά, ο Δήμαρχος Πόρου **Δημήτρης Στρατηγός,** ο Αντιδήμαρχος **Γκίκας Μάγειρας** και ο επικεφαλής της μειοψηφίας **Γιώργος Αλιφέρης**. Σε μια εκδήλωση αισθημάτων εκτίμησης και φιλοξενίας καλωσόρισαν τους εκδρομείς, τους ευχαρίστησαν για την προτίμησή τους να επισκεφθούν τον Πόρο και εξέφρασαν τη χαρά τους για την ευκαιρία που είχαν να συναντηθούν με τον Πρόεδρο του Συλλόγου **Γιάννη Χαρτοφύλη,** παλιό φίλο και γνώριμο, από τα χρόνια της υπηρεσίας του στο νησί.

Θερμά τα λόγια που αντηλλάγησαν, τα οποία οι επισκέπτες μας τα συνόδευσαν με προσφορά τοπικών παραδοσιακών γλυκών, ενώ ο Πρόεδρος του «Γνωμαγόρα», μαζί με τις ευχαριστίες του προς τους τοπικούς άρχοντες του νησιού για την τιμητική επίσκεψή τους, πρόσφερε στο Δήμο του Πόρου μεγάλη κορνιζαρισμένη αφίσα με το ηφαίστειο της Νισύρου, με την ευχή να μας δώσουν τη χαρά να τους υποδεχτούμε και στο δικό μας το νησί.

Εγκάρδια η ατμόσφαιρα στη διάρκεια του φαγητού και πολύ το κέφι που δημιουργήθηκε με παραδοσιακούς χορούς μας. υπό τα χειροκροτήματα και τα ενθουσιώδη σχόλια ξένων θαμώνων του εστιατορίου, οι οποίοι δήλωσαν εντυπωσιασμένοι από το κέφι, τη ζωντάνια και το ζεστό κλίμα που είχε δημιουργηθεί από τους εκδρομείς.

Το ίδιο κλίμα επικράτησε και σε όλη τη διάρκεια της διαδρομής, με συνεχή ξενάγηση, διανθισμένη με τραγούδια, ανέκδοτα και εύθυμες νισύρικες ιστορίες, αλλά και με την όμορφη νότα που προσέδωσε η παρουσία μελών της νεολαίας μας.

Χαρακτηριστικό της επιτυχίας της εκδρομής και της ικανοποίησης όσων πήραν μέρος σ' αυτήν, ήταν το γεγονός ότι, εκτός από τα ενθουσιώδη επαινετικά σχόλια, πολλοί και πολλές ζήτησαν να κρατήσουν από τώρα θέση και για την επόμενη εκδρομή, η οποία παρακάλεσαν να γίνει σύντομα.

Νέες Εκδόσεις

Σύλλογος Νισυρίων Αθηνών «ΓΝΩΜΑΓΟΡΑΣ»

Ιστορική διαδρομή

Του Γιάννη Διαμ. Χαρτοφύλη

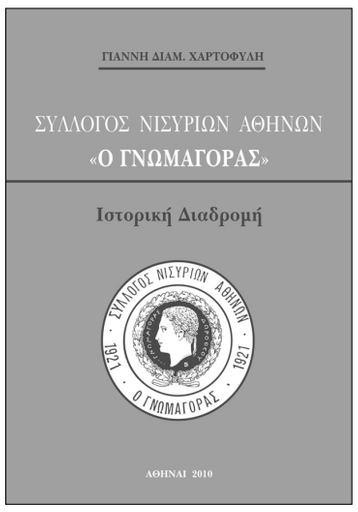

Ένα, κομψής και καλαίσθητης εμφάνισης, εγχειρίδιο κυκλοφόρησε πρόσφατα από τον Πρόεδρο του Συλλόγου μας Γιάννη Χαρτοφύλη. Περιλαμβάνει άγνωστα στοιχεία από την ιστορία και την προσφορά του Συλλόγου, από την ίδρυσή του μέχρι τις ημέρες μας, με ιδιαίτερη αναφορά στους αγώνες του για την αποτίναξη του παλικού ζυγού από τα Δωδεκάνησα, στη συμβολή του στην προσπάθεια ανασυγκρότησης της Νισύρου και επούλωσης των πληγών που της άφησε ο πόλεμος, αλλά και στην εν γένει κοινωνική και αγαθοεργό προσφορά του μέχρι σήμερα.

Περιλαμβάνει επίσης ονομαστικό πίνακα των ιδρυτικών μελών, πίνακα με στοιχεία των διατελεσάντων Προέδρων, ιστορικής σημασίας φωτογραφικά στιγμιότυπα, την πρώτη επιστολή με την οποία γνωστοποιήθηκε στον αδελφό Σύλλογο Αμερικής «Γνωμαγόρα» η ίδρυση του νέου Συλλόγου με την ιστορική φράση «Γνωμαγόρας Γνωμαγόραν έτεκεν» και το βιβλίο τελειώνει με αναφορά στο πρόσωπο του Νισυρίου ναυάρχου Γνωμαγόρα, του οποίου το όνομα φέρει ο Σύλλογος.

Η έκδοση του βιβλίου κάλυψε ένα σοβαρό κενό, αποτελεί δε μέσο γνωριμίας των νέων γενεών με τον ιστορικό Σύλλογό μας και την πλούσια και πολύπλευρη προσφορά του.

Το βιβλίο προσφέρεται δωρεάν από τον εκδότη.

Εις τιμήν και μνήμην του Αγ. Νικήτα του Νισυρίου
ΛΑΜΠΡΕΣ ΕΟΡΤΑΣΤΙΚΕΣ ΕΚΔΗΛΩΣΕΙΣ

Με την πρέπουσα λαμπρότητα και με τον καθιερωμένο πανηγυρικό Εσπερινό με αρτοκλασία στον Μητροπολιτικό Ναό Αγίου Νικολάου Καισαριανής τίμησε κι εφέρος η Νισυριακή παροικία της Αθήνας τον προστάτη μας Άγιο Νικήτα τον Νισύριο. Την ίδια ώρα, όλες οι ανά τον κόσμο Νισυριακές παροικίες τίμησαν, η καθεμιά με το δικό της τρόπο, τον Άγιό μας, με τη σκέψη στραμμένη προς τη Νίσυρο, που ήταν κι εφέτος το κέντρο των εορταστικών εκδηλώσεων.

Από τον εορτασμό του Αγίου Νικήτα στη Νίσυρο (Φωτ. αρχείου)

Στον εκεί περικαλλή Ναό του Αγίου στο λιμάνι εψάλη την παραμονή μέγας πανηγυρικός Εσπερινός με αρχιερατική χοροστατία, ενώ την επομένη τελέσθηκε αρχιερατικό συλλείτουργο, στο οποίο πήραν μέρος και μητροπολίτες από άλλες Μητροπόλεις της Δωδεκανήσου.

Στο διήμερο των εορταστικών εκδηλώσεων είχε τεθεί εις προσκύνησιν στο ναό η τιμία κάρα του Αγίου Νικήτα η οποία, με πρωτοβουλία του Μητροπολίτου Κώου και Νισύρου, κ. Ναθαναήλ μεταφέρθηκε γι' αυτό το σκοπό από τη Μονή των Ιβήρων του Αγίου Όρους, όπου φυλάσσεται

Πρώτος σταθμός της περιφοράς του τιμίου Λειψάνου του Αγίου ήταν η πόλη της Ρόδου, όπου έφθασε στις 15 Ιουνίου και μετά από επίσημη υποδοχή τέθηκε σε λαϊκό προσκύνημα. Την επομένη έφθασε στην Κω, όπου παρέμεινε μέχρι τις 20 Ιουνίου και εναπετέθη σε ναούς του νησιού για προσκύνηση και στη συνέχεια μεταφέρθηκε στην Νίσυρο. Οκτώ μέρες έμεινε στα τρία νησιά η Τιμία Κάρα του Αγίου και το απόγευμα της Τρίτης 22 Ιουνίου ανεχώρησε για το Άγιον Όρος.

ΝΙΣΥΡΙΚΑ ΜΑΝΤΑΤΑ

ΕΚΚΛΗΣΙΑΣΤΙΚΑ ΝΕΑ

(Από τον Αρχιερατικό Επίτροπο Αρχιμ. Στέφ. Καλλιστή)

• Το απόγευμα της Πέμπτης του Πάσχα έφθασε στη Νίσυρο ο Μητροπολίτης Κω-Νισύρου κ. Ναθαναήλ, συνοδευόμενος από τον Γεν. Αρχιερατικό Επίτροπο της Μητροπόλεως και ομάδα Κώων προσκυνητών, μεταφέροντας το Άγιον Φως.

Τον Μητροπολίτη μας με το Άγιον Φως υποδέχτηκαν στο λιμάνι οι τοπικές αρχές, ο κλήρος, ο διοικητής της στρατιωτικής φρουράς και πολλοί κάτοικοι, ενώ στρατιωτικό άγημα απέδωσε τιμές. Στο λιμάνι σχηματίστηκε πομπή, η οποία έφθασε στο Ναό της Ποταμίτισσας, όπου εψάλη Εσπερινός, στο τέλος του οποίου ο Μητροπολίτης απηύθυνε ευχές και πρόσφερε στο εκκλησίασμα το Άγιο Φως με το «πασχαλινό αυγό».

Το πρωί της επομένης ο Μητροπολιτης κ. Ναθαναήλ χοροστάτησε στη Θεία Λειτουργία στον Εμπορειό και στη συνέχεια συνόδευσε την εικόνα της Παναγίας Σπηλιανής κατά τη λιτάνευσή της στα σπίτια του νησιού.

• Με απόφαση του Μητροπολίτου κ. Ναθαναήλ τοποθετήθηκε ως εφημέριος στην κενή θέση του Ναού των Εισοδίων στα Νικιά ο ιερομόναχος Αρχιμανδρίτης Μελέτιος Μαραγκός, ο οποίος, λόγω σοβαρών οικογενειακών υποχρεώσεών του στην Αθήνα, θα προσέρχεται κατά διαστήματα στην ενορία του, για εξυπηρέτηση των αναγκών των Νικιών και του Εμπορειού.

Τέλος στην διπλομισθία Δημάρχων-Αντιδημάρχων στα πλαίσια αντιμετώπισης της κρίσης

Τέλος στη διπλομισθία των αιρετών οργάνων της Τοπικής Αυτοδιοίκησης έθεσε ο νόμος που ψηφίστηκε πρόσφατα από τη Βουλή και αφορά τη λήψη μέτρων για την αντιμετώπιση της δημοσιονομικής κρίσης. Όπως αναφέρεται στο άρθρο 8 του νόμου αυτού, όλα τα αιρετά όργανα των ΟΤΑ (Νομάρχες, Δήμαρχοι, Πρόεδροι Νομαρχιακών και Δημοτικών Συμβουλίων κ.λπ.) υποχρεούνται να επιλέξουν είτε τις αποδοχές που αναλογούν στην οργανική θέση από την οποία προέρχονται, είτε τα έξοδα παραστάσεως που τους παρέχει η αιρετή θέση την οποία κατέχουν.

Αν μέσα στην προθεσμία 20 ημερών από τη δημοσίευση του νόμου δεν υποβάλουν σχετική δήλωση, τότε διακόπεται η καταβολή των αποδοχών της οργανικής θέσης.

Θα γυρίσει ο Μύλος του Παρθένη;

Ο Μύλος του Παρθένη

Ενδιαφέρον για την τουριστική αξιοποίηση του Μύλου του Παρθένη – στο λόφο πάνω από το λιμάνι – εκδήλωσαν οι τελευταίοι Δήμαρχοι της Νισύρου. Και ο ιδιοκτήτης του, ο γιατρός Μανώλης Γ. Παρθενιάδης που ζει στη Γερμανία, μετά από σχετικό αίτημα παραχώρησε στο Δήμο το δικαίωμα χρήσης για 10 χρόνια και αφιλοκερδώς. Η δεκαετία όμως παρήλθε άπρακτη και όταν ο γιατρός ζήτησε να ακυρωθεί η συμφωνία, η σημερινή Δημοτική αρχή πρότεινε την ανανέωση, με τη ρητή υπόσχεση ότι αυτή τη φορά «ο μύλος θα αποκτήσει φτερά» και ο κόσμος θα τον καμαρώνει να στριφογυρίζει και να στολίζει την κορυφή του λόφου.

Και η δεύτερη όμως δεκαετία προχωρεί προς το τέλος της, η νέα υπόσχεση δεν πραγματοποιήθηκε, ο μύλος παραμένει αναξιοποίητος και ο κόσμος ερωτά: «Πάαινε να δεις, γυρίζει ο μύλος του Παρθένη;»

ΣΥΝΤΑΓΕΣ

Εντύπωση προκάλεσε ο τίτλος του τελευταίου βιβλίου του Μάνου Σακελλαρίδη «Α ΚΟΥΑΛΩ ΣΟΥ ΝΕΡΟ», που αναλύεται σε τέσσερις λέξεις, που η καθεμιά αποδίδει τη λέξη **νερό** σε διαφορετικές γλώσσες (άκουα - λω - σου - νερό).

Και τώρα άλλη ευρηματική λέξη έφθασε στην εφημερίδα μας.. Γνωστή η λέξη **συνταγή**, που σημαίνει το χαρτί στο οποίο ο γιατρός γράφει το φάρμακο που συνιστά για κάποια πάθηση. Σημαίνει επίσης την οδηγία για την παρασκευή κάποιου φαγητού ή γλυκού.

Όμως ο πληθυντικός της λέξης **συνταγές** κρύβει μια έκπληξη. Οι τρεις συλλαβές της, **συ - ντα -γες**, μας δίνουν σε ισάριθμες γλώσσες τη λέξη **ναι** η καθεμιά. Σι (Ιταλικά), ντα (Ρωσικά), γες (Αγγλικά). Καλά λένε, λοιπόν, ότι όποιος ψάχνει βρίσκει.

Η εφημερίδα μας είναι έτοιμη να φιλοξενήσει ό,τι άλλο σχετικό υπάρχει ή θα βρεθεί. Και περιμένει...

ΠΕΡΙΟΔΟΝΤΟΛΟΓΙΚΟ ΙΑΤΡΕΙΟ

ΛΟΥΚΙΑΣ ΣΩΤ. ΧΑΤΖΗΝΙΚΟΛΑΟΥ

ΟΔΟΝΤΙΑΤΡΟΥ

Πτυχιούχου Πανεπιστημίων Αθηνών και Tufts Βοστώνης. Μέλους της Αμερικανικής Εταιρείας Περιοδοντολογίας και της Εταιρείας Εμφυτευματολογίας

Οδός Αγίας Σοφίας (πρ. Γράμμου) 4 - ΡΟΔΟΣ Τηλ. 38850
Κιν. 6944-501841. Δέχεται με ραντεβού

ΥΠΟΨΗΦΙΟΤΗΤΕΣ

Ο σημερινός Δήμαρχος Νισύρου Νίκος Καρακωνσταντίνος και ο επίσης Δήμαρχος πριν 12 χρόνια Βασίλης Πάχος είναι, μέχρι στιγμής, οι υποψήφιοι που θα διεκδικήσουν την ίδια θέση στις προσεχείς Δημοτικές εκλογές

Και οι δυο τους έχουν δώσει δείγματα των ικανοτήτων τους, της δυναμικής τους, της επάρκειάς τους και όλων των άλλων προϋποθέσεων που απαιτεί η διεκδικούμενη θέση και έχουν κριθεί στη συνείδηση του κόσμου του νησιού, ο οποίος είχε την ευκαιρία, εκ του αποτελέσματος, να σχηματίσει εικόνα της απόδοσης και των ικανοτήτων του καθενός, αλλά και να αποφανθεί κατά πόσον αυτή η εικόνα είναι θετική ή αρνητική, για το αν τελικά είναι επωφελής για το νησί.

Τώρα λοιπόν, που και πάλι ο λαός του νησιού καλείται να κάμει τις επιλογές του, έχει όλα τα στοιχεία, εχει τη γνώση, έχει την εικόνα και επομένως μπορεί να κρίνει, να συγκρίνει, να εκτιμήσει και να πάρει τις αποφάσεις του.

Πάντως τα γεγονότα είναι γνωστά, οι μνήμες νωπές και η απόφαση δική του. Φτάνει να είναι σωστή.

ΓΚΡΕΜΙΣΤΗΚΕ Ο ΤΟΙΧΟΣ ΣΤΗΝ ΤΑΒΛΑ ΤΟΥ ΓΙΑΛΟΥ

Με εντολή της αρμόδιας Αρχής κατεδαφίστηκε το τοιχίο που πρόσφατα κτίσθηκε στο θαλάσσιο χώρο, στα πλαίσια των έργων ανάπλασης της Τάβλας του Γιαλού. Η εξέλιξη ήταν αναμενόμενη, αφού τα έργα

ξεκίνησαν χωρίς μελέτη, χωρίς σχέδια, χωρίς να τηρηθεί η νόμιμη διαδικασία, η οποία, ιδιαίτερα στις περιπτώσεις προστασία του αιγιαλού και της παραλίας, τηρείται με σχολαστικότητα.

Όμως καθόλου ευχάριστο είναι το κλίμα που δημιουργήθηκε από όλη αυτή την κατάσταση, η οποία θυμίζει την παροιμία «φωνάζει ο κλέφτης...». Γιατί, αντί να επαινεθεί το ενδιαφέρον των ολίγων δυστυχώς συμπατριωτών μας, που αντέδρασαν γιατί αγωνίζονται για την προστασία του περιβάλλοντος και του παραδοσιακού χρώματος του νησιού μας, έφθασαν κάποιοι στο σημείο να αμφισβητήσουν τη φιλοπατρία τους και να τους κατηγορήσουν ότι με τέτοιες ενέργειες εμποδίζουν την εξέλιξη και την πρόοδο του νησιού.

Όσο για κάποιες αθλιότητες που είδαν το φως της δημοσιότητας, αυτές δείχνουν το έσχατο σημείο κατάπτωσης στο οποίο βρίσκονται οι κρυμμένοι υπό την ανωνυμία συντάκτες τους, οι οποίοι καλά θα κάμουν να συμπεριφέρονται με περισσότερο σεβασμό και προς τη Νίσυρο και προς τους ανθρώπους της.

Κακός σύμβουλος η αλαζονεία και μάλιστα ιδιαίτερα όταν εκδηλώνεται σε μικρές κοινωνίες, όπου η ιστορία του καθενός είναι γνωστή

Ας ελπίσουμε πως η εξέλιξη αυτή θα γίνει μάθημα στους όποιους αυθαιρετούν, για να μη παρουσιαστούν στο μέλλον παρόμοια δυσάρεστα φαινόμενα.

Και είμαστε ακόμα στην αρχή...

Από την Κω μάς ήρθε η πληροφορία, την οποία μεταφέρουμε, για να δουν οι τουριστικοί παράγοντες του νησιού μας τι ζημιά προκαλούν κάποιοι κακοί επαγγελματίες του κλάδου τους.

Ξένοι τουρίστες που επισκέφθηκαν στα τέλη του περασμένου μήνα τη Νίσυρο, ενώ έμειναν γοητευμένοι από τις ομορφιές και τα αξιοθέατα του νησιού, η μια ομάδα έφυγε από το εστιατόριο όπου έφαγαν το μεσημέρι με γαστρεντερικά προβλήματα που την ταλαιπώρησαν αρκετά, ενώ τα μέλη της άλλης κατήγγειλαν στο πρακτορείο τους ότι το εστιατόριο που τους έστειλαν τους πρόσφερε φαγητό πολύ κακής ποιότητας, με κύριο πιάτο ντολμαδάκια κονσέρβας. Και ο λογαριασμός που πλήρωσαν έμοιαζε σα να έφαγαν... αστακό ή χαβιάρι.

Όταν υπάρχουν τέτοια, έστω και μεμονωμένα, φαινόμενα ασυνειδησίας και αισχροκέρδειας, πώς είναι δυνατό να ευδοκιμήσει και να φέρει αποτελέσματα η προσπάθεια που καταβάλλουν οι σοβαροί και ευσυνείδητοι επαγγελματίες του νησιού;

ΠΩΛΕΙΤΑΙ στη Νίσυρο, στη θέση Λαπαρδάς δίπατο παραδοσιακό σπίτι (της Πόπης Ι. Πλάκα) με 2 υπνοδωμάτια, κουζίνα, τραπεζαρία, λουτρό και αποθήκη.

Πληροφορίες από την Άννα Πλάκα-Αγιάννογλου, τηλ. 210-4966065 και Βασίλη Αγιάννογλου, κιν.: 6974 702099.

ΣΤΗ ΝΙΣΥΡΟ Ο ΠΕΡΙΦΕΡΕΙΑΡΧΗΣ Β. ΜΠΡΑΚΟΥΜΑΤΣΟΣ

Εξέτασε εκκρεμή θέματα του νησιού

Ο Γεν. Γραμματέας της Περιφέρειας Νοτίου Αιγαίου Βασίλειος Μπρακουμάτσος, συνοδευόμενος από το βουλευτή Γιώργο Νικητιάδη και τον ειδικό σύμβουλό του Αντ. Χατζηιωάννου, επισκέφθηκε τη Νίσυρο την Παρασκευή 30 Απριλίου.

Ο κ. Μπρακουμάτσος επισκέφθηκε τα δημοτικά διαμερίσματα των Νικιών, του Εμπορειού και των Πάλων και το βράδυ παραβρέθηκε σε έκτακτη συνεδρίαση του Δημοτικού Συμβουλίου, κατά την οποία εξετάστηκαν θέματα του τεχνικού προγράμματος του Δήμου, προτάσεις για το Περιφερειακό Επιχειρησιακό Πρόγραμμα (ΠΕΠ), ενώ από πλευράς Δήμου ζητήθηκε περισσότερη συνδρομή της Περιφέρειας στις προτάσεις για έργα οδικών υποδομών, συντήρησης σχολικών κτηρίων, ΧΥΤΑ, αφαλάτωσης κ.λπ.

Ο Γεν. Γραμματέας, αφού αναφέρθηκε στις μεταβολές που επέρχονται στους Δήμους με το νέο πρόγραμμα «Καλλικράτης», επισήμανε την ανάγκη περαιτέρω ενεργοποίησης των Υπηρεσιών του Δήμου και καταβολής πιεστικότερης προσπάθειας, προκειμένου οι πράξεις που είναι εγγεγραμμένες στα διάφορα χρηματοδοτικά προγράμματα να μπορέσουν να υλοποιηθούν το ταχύτερο, επ' ωφελεία της τοπικής κοινωνίας και της συνολικής ανάπτυξης του νησιού.

Μετά το τσουνάμι που χτύπησε την περιοχή
Η ΠΑΡΑΛΙΑ ΤΩΝ ΠΑΛΩΝ ΑΡΧΙΣΕ ΝΑ ΛΕΙΤΟΥΡΓΕΙ ΚΑΙ ΠΑΛΙ

Φωτογραφία αρχείου

Σε «κρανίου τόπο», όπως χαρακτηρίστηκε, μετεβλήθη η παραλία των Πάλων, μετά την επέλαση της τρομερής Προβέζας που έπληξε το νησί και σάρωσε την περιοχή στις αρχές του χρόνου. Όλη η άμμος παρασύρθηκε από τα θεόρατα κύματα και γέμισε η παραλία από πέτρες, ξύλα και άλλα εκβράσματα της θάλασσας.Το τοιχίο υποστήριξης στον κεντρικό δρόμο κατέρρευσε και η κατάσταση που είχε δημιουργηθεί μόνο για μπάνιο δεν προσφεροταν. Πολλοί έσπευσαν να ενοχοποιήσουν γι' αυτή την κατάσταση τα λιμενικά έργα στην παρακείμενη μαρίνα, ισχυριζόμενοι πως ο βόρειος λιμενοβραχίονας κατακρατεί στην εξωτερική βάση του την άμμο, που παρασύρεται από το κύμα, εμποδίζοντάς την να φθάσει ώς έξω στην παραλία.

Ανεξάρτητα από τους λόγους που δημιούργησαν το πρόβλημα, δεδομένο είναι ότι η παραλία των Πάλων είναι η πιο κατάλληλη από τις λιγοστές παραλίες του νησιού για μπάνια, γι' αυτό και κατακλύζεται καθημερινά το καλοκαίρι από λουόμενους. Και με το δεδομένο αυτό, η επέμβαση του Δήμου ήταν άμεση. Η παραλία επιστρώθηκε και πάλι από άμμο, ενώ το τοιχίο μέχρι και τον ξενώνα της Θερμιανής αποκαταστάθηκε.

Εμείς να ευχηθούμε στους συμπατριώτες μας καλά και δροσερά μπάνια και καλό καλοκαίρι.

Διαφημιστικά περί Νισύρου ...μπουρδολογήματα

Ανεξάντλητοι είναι κάποιες φορές οι δημοσιογραφικοί κονδυλοφόροι, καθώς κάποια μειράκια ή εκκολαπτόμενοι συνεργάτες κάποιων ΜΜΕ που συναγωνίζονται για να διαφημίσουν τάχα τη Νίσυρο, αραδιάζουν στο κοινό τους ό,τι πιο απίθανο και πιο τερατώδες έχει επινοήσει η φαντασία τους ή έχουν «ψαρέψει» από ανεύθυνες συζητήσεις του δρόμου ή του καφενείου. Έτσι, διαβάσαμε πάλι τελευταία λογιών-λογιών μπουρδολογήματα από τα οποία σταχυολογήσαμε τα παρακάτω:

Ο ένας, λέει, κουράστηκε ν' ανεβεί τα 270 σκαλοπάτια (στην πραγματικότητα είναι μόλις τα μισά) του μοναστηριού της Σπηλιανής. Όμως, όταν ανέβηκε τον αποζημίωσε η μαγεία του... Καρπάθιου πελάγους (!!) που ανοιγόταν μπροστά του.

Ο άλλος επισκέφθηκε και θαύμασε το Παλιόκαστρο που είναι κτίσμα του 4ου ή 5ου π.Χ. αιώνα και επί... 1200 χρόνια δεσπόζει πάνω από το Μανδράκι.

Και ο πιο τυχερός μιλά για την ευχαρίστηση που ένιωσε, όταν στον περίπατο που έκαμε στο νησί, επισκέφθηκε το χώρο που ήταν παλιά αποκλεισμένοι οι... λεπροί.

Και φυσικά όλοι τους αναφέρουν τη συνηθισμένη πια επωδό, ότι το Μοναστήρι της Σπηλιανής είναι κτίσμα του 16ου αιώνα, αντί του 14ου που πραγματικά ιδρύθηκε.

ΙΣΤΟΡΙΚΟ ΦΩΤΟΓΡΑΦΙΚΟ ΑΡΧΕΙΟ

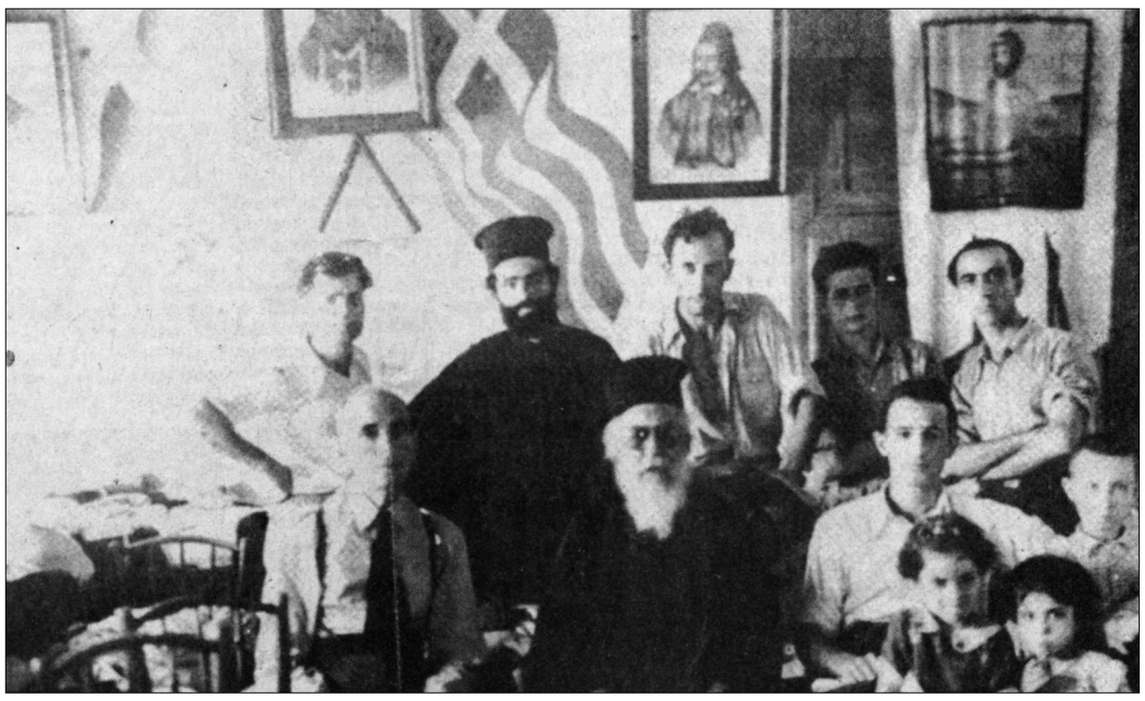

1946. Η Επιτροπή διανομής βοήθειας του «Γνωμαγόρα» Αμερικής προς τη Νίσυρο. 1η σειρά από αριστερά: Δημ. Ζώσιμος, ο ηγούμενος της Σπηλιανής Αρχιμ. Κύριλλος Ρωμάνος, ο Νίκος Βογιατζής. 2η σειρά: Ο Φωκ. Οικονομίδης, ο παπα-Νικ. Χατζόγλου, Ο Ιάκ. Καραβάκης, ο Κώστας Σακλαρίδης (ο Κοντός) και ο Αντ. Μαυρουδής. Η φωτογραφία στη λέσχη του «Γνωμαγόρα» Νισύρου.