ΠΛΗΡΩΜΕΝΟ ΤΕΛΟΣ
Ταχ. Γραφείο Ν. ΨΥΧΙΚΟ
Αριθμός Άδειας 01-3373

PRESS POST X+7 PRESS POST

ΕΛΤΑ Hellenic Post

ΝΙΣΥΡΙΑΚΑ ΝΕΑ

ΕΦΗΜΕΡΙΔΑ ΟΛΩΝ ΤΩΝ ΝΙΣΥΡΙΩΝ

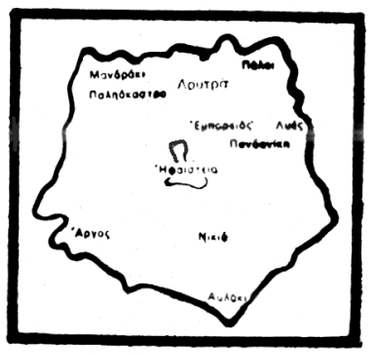

«Πολυβότης γὰρ εἷς τῶν γιγάντων ὑπὸ τοῦ Διὸς βληθεὶς ἠνείχετο· Ποσειδῶν δὲ ἐπ' αὐτὸν ἀφεὶς τὴν τρίαιναν τοῦ μὲν ἥμαρτε· γέγονε γὰρ νῆσος τὸ βληθὲν Νίσυρος».

«Νῆσος ἑπταστάδιος πως τὴν πείμετρον, ὑψηλὴ καὶ θεατροειδὴς συναπτομένη χώμασι πρὸς τὴν ἤπειρον καὶ ποιοῦσα δίπολιν τρόπον τινὰ τὴν Κνίδον, κατ' αὐτὴν δὲ Νίσυρος πελαγία». (Στράβων)

ΕΚΔΟΣΗ ΣΥΛΛΟΓΟΥ ΝΙΣΥΡΙΩΝ «Ο ΓΝΩΜΑΓΟΡΑΣ»
ΕΠΑΙΝΟΣ ΑΚΑΔΗΜΙΑΣ ΑΘΗΝΩΝ

Γραφεία: 3ης Σεπεμβρίου 25 (104 32 Αθήνα) ❖ Μάϊος - Ιούνιος 2015 - Περ. Γ' ❖ Αρ. φύλλου 142

ΚΑΙΡΟΣ ΝΑ ΤΙΜΗΣΕΙ ΚΑΙ Η ΝΙΣΥΡΟΣ ΤΑ ΠΑΙΔΙΑ ΤΗΣ

Η εφημερίδα μας, στο φύλλο του περασμένου Νοεμβρίου – Δεκεμβρίου αναφέρθηκε στην απόφαση του Δημοτ. Συμβουλίου Ρόδου, με την οποία τιμήθηκαν δυο λόγιοι Νισύριοι, ο Ιωάννης Λογοθέτης και ο Ιάκωβος Καζαβής, των οποίων τα ονόματα ήδη κοσμούν δυο δρόμους της πόλης. Η είδηση όμως πέρασε κι έφυγε απαρατήρητη από τη Νίσυρο, ενώ στόχος του δημοσιεύματος ήταν να αποτελέσει έναυσμα, να ευαισθητοποιήσει και να κρούσει κάποιες χορδές, ώστε να αισθανθεί κάποτε και η ίδια την υποχρέωση να τιμήσει και να επιβραβεύσει τα δικά της παιδιά.

Αυτά που είναι πια παγκοίνως γνωστό και ευρύτατα ομολογούμενο πως με την ικανότητά τους και με τις δικές τους δυνατότητες ανέβηκαν ψηλά και κατέκτησαν θέσεις διακεκριμένες και επίζηλες. Θέσεις που καλύπτουν όλες τις εκφάνσεις της δημόσιας ζωής.

Ενδεικτικά θα θυμίσουμε ότι στο χώρο της Εκκλησίας, διακεκριμένες μορφές Νισυρίων Ιεραρχών λάμπρυναν Επισκοπικούς θρόνους και κατέλειπαν μνήμην αγαθή και ποιμαντορίαν εύφημον. Άλλοι Νισύριοι στο χώρο των γραμμάτων και του πνεύματος, κατέκτησαν ανώτατες βαθμίδες της Πανεπιστημιακής ιεραρχίας ενώ ο αείμνηστος Παύλος Σακελλαρίδης εγκατέλειψε τα εγκόσμια, όντας εν ενεργεία Γεν. Γραμματέας της Ακαδημίας Αθηνών.

Εξ άλλου Νισύριοι θεράποντες της νομικής επιστήμης, ανέβηκαν σε ψηλά σκαλοπάτια και αναδείχθηκαν ικανοί λειτουργοί της Δικαιοσύνης, με τον Νικόλαο Τσουκαλά να συγκαταλέγεται σήμερα ανάμεσα στα ισόβια μέλη του Ανωτάτου Ομοσπονδιακού Δικαστηρίου των ΗΠΑ. Στον απόρθητο ως τώρα χώρο της Πολιτικής, τελευταία έσπασε το φράγμα και οι συμπατριώτες μας που εισήλθαν, ως τώρα, στο Ελληνικό Κοινοβούλιο έχουν καταλάβει θέσεις περίοπτες και αναδείχθηκαν άξιοι της αποστολής τους.

Στο χώρο των Ενόπλων Δυνάμεων, ο Ναύαρχος Κωνσταντίνος Νικηπιάδης έχει καταχωριστεί στην ιστορία του Ναυτικού ως μια από τις πιο διακεκριμένες ηγετικές, αλλά και ηρωικές μορφές. Ενώ πολλά είναι και τα Νισυρόπουλα, που έσπευσαν εθελοντικά να μετάσχουν στον υπέρ ελευθερίας αγώνα, καταταγέντες στο Σύνταγμα των Εθελοντών Δωδεκανησίων, είτε ως εθελοντές στις Ελληνικές Δυνάμεις στη Μ.Ανατολή.

Ανεκτίμητη η προσφορά και των μελών της Νισυριακής Νεολαίας Αμερικής, που τάχθηκαν πρωτοπόροι στις κινητοποιήσεις και στους αγώνες της ευρύτερης Δωδεκανησιακής Κοινότητας, για τη λευτεριά των νησιών μας.Θα θυμίσουμε εδώ ότι, η θέση του πρώτου Γεν. Διοικητή Δωδεκανήσου, προσφέρθηκε μετά την απελευθέρωση, τιμητικά στο Νικόλαο Μαυρή, από την Κάσο, για τη δραστηριότητα που ανέπτυξε σ' αυτούς τους αγώνες. Κι όταν υπό την ιδιότητά του αυτή περιόδευσε στη Νίσυρο, ζήτησε και επισκέφτηκε την γερόντισσα Καλλιόπη Τσατσαρώνη, μητέρα του συναγωνιστή του στη Ν.Υόρκη Δημ.Πολυχρονιάδη (γιαγιά του Σταύρου Κέντρη) και αφού τη συνεχάρη για τη δράση του γιου της, τής είπε: «Τη θέση που κατέχω τώρα εγώ, θα μπορούσε να την έχει και ο Δημήτρης σου».

Τον τελευταίο καιρό ονόματα Νισυρίων ακούονται ανάμεσα σε πολύ δυνατούς οικονομικούς και επιχειρηματικούς κύκλους, ενώ και πολλές άλλες μορφές Νισυρίων υπηρέτησαν και αναδείχθηκαν στο χώρο της υγείας, της διοίκησης, της παιδείας, της Τέχνης, των επιχειρήσεων κ.α. Κι όλοι τους τίμησαν τη Νίσυρο, που τους γέννησε και πρόβαλαν το όνομά της. Εκείνη τι θα πράξει γι' αυτούς;

ΟΞΥ ΟΙΚΟΝΟΜΙΚΟ ΠΡΟΒΛΗΜΑ ΣΤΗ ΔΕΥΑ ΝΙΣΥΡΟΥ

Η ΥΔΡΟΔΟΤΗΣΗ ΤΩΝ ΝΗΣΙΩΝ ΜΕ ΑΦΑΛΑΤΩΣΗ

ΜΕΛΕΤΑΤΑΙ Η ΧΡΗΣΗ ΗΠΙΩΝ ΜΟΡΦΩΝ ΕΝΕΡΓΕΙΑΣ

Βαρά οικονομικά προβλήματα αντιμετωπίζει η Δημοτική Επιχείρηση Ύδρευσης και Αποχέτευσης Νισύρου, η Δ.Ε.Υ.Α.Ν., όπως προκύπτει από επίσημη ανακοίνωση του Δήμου. Συγκεκριμένα, λόγω ανεξόφλητων παλαιών λογαριασμών έχει προκύψει οφειλή προς τη ΔΕΗ ποσού 90.000 ευρώ, του οποίου την εξόφληση ζητεί η επιχείρηση, απειλώντας με διακοπή του ρεύματος σε περίπτωση μη συμμόρφωσης.

Εκτός όμως της οφειλής αυτής εκκρεμεί χρέος προς το ΙΚΑ 125.000ευρώ, ενώ απαιτείται η διάθεση σημαντικής δαπάνης, για την εκτέλεση εργασιών συντήρησης, και επισκευών των εγκαταστάσεων και των μηχανημάτων αφαλάτωσης, πέρα από τα απαιτούμενα λειτουργικά έξοδα. Η κατάσταση αυτή δημιουργήθηκε από την μείωση σε 70.000 ευρώ του ποσού των 240.000, με το οποίο το Κράτος, μέχρι το 2013 επιδοτούσε κάθε χρόνο τη δαπάνη λειτουργίας των εργοστασίων αφαλάτωσης. Κι ενώ το ποσό μειώθηκε από το 2014, μέχρι σήμερα η επιχείρηση δεν το έχει εισπράξει, με αποτέλεσμα το μόνο έσοδο να είναι το προερχόμενο από τις πενιχρές εισπράξεις κατανάλωσης νερού,

Η όλη κατάσταση έχει αναφερθεί από το Δήμο στα αρμόδια κλιμάκια της διοικήσεως, σε συνεννόηση με τα οποία προτίθεται να ζητήσει διακανονισμό, σύμφωνα με την πρόσφατη κυβερνητική απόφαση.

Είν' αλήθεια πως το εργοστάσιο αφαλάτωσης έχει λύσει, αναμφίβολα, το πρόβλημα ύδρευσης του νησιού, όμως το υψηλό κόστος παραγωγής επιβαρύνει και τη τσέπη του καταναλωτή, αλλά και την ίδια την επιχείρηση. Όμως εξίσου πολυδάπανος και κοστοβόρος είναι και κάθε άλλος τρόπος υδροδότησης των άνυδρων νησιών, πολλά από τα οποία εξυπηρετούνται με τη χρήση υδροφόρου πλοίου. Σύμφωνα με τα στοιχεία, που έδωσε στη δημοσιότητα η Γεν. Γραμματεία Αιγαίου, για τη μεταφορά νερού, με χρήση υδροφόρας, από το 2006 ως το 2014 δαπανήθηκε ποσό 71,3 εκατομ.ευρώ, ενώ μόνο τον περασμένο χρόνο το ποσό που δαπανήθηκε γι' αυτό το σκοπό έφτασε τα 5,5 εκατομ. Ευρώ.

Τα ποσά αυτά θεωρούνται ασυγκρίτως μεγαλύτερα από αυτά που θα απαιτηθούν για την ύδρευση των νησιών με μονάδες αφαλάτωσης, αφού το νερό της υδροφόρας στοιχίζει 10 ευρώ ανά κυβικό, έναντι 1,5 ευρώ του αντίστοιχου ποσού της αφαλάτωσης. Γι' αυτό και το ενδιαφέρον των αρμόδιων κρατικών υπηρεσιών έχει στραφεί προς αυτή την κατεύθυνση. Σε νησιά των Κυκλάδων και της Δωδεκανήσου, όπως η Νίσυρος, εφαρμόζεται ήδη από ετών το σύστημα, σε άλλα έχει ήδη γίνει η προμήθεια των μηχανημάτων και βρίσκονται σε εξέλιξη οι διαδικασίες εγκατάστασης, ενώ σε άλλα αναμένεται η αγορά. Παράλληλα με τις διαδικασίες εγκατάστασης των μηχανημάτων αφαλάτωσης, μελετάται και η δυνατότητα λειτουργίας τους με τη χρησιμοποίηση προϊόντων ήπιας μορφής ενέργειας, αντί της ηλεκτρικής, με σκοπό τη μείωση του αυξημένου σήμερα κόστους παραγωγής. Ήδη, όπως δημοσιεύθηκε στην εφημερίδα «Ροδιακή», το Εργαστήριο Ήπιων Μορφών ενέργειας και προστασίας του περιβάλλοντος του ΑΤΕΙ Πειραιά, προχωρεί στην κατασκευή πιλοτικής μονάδας αφαλάτωσης, που θα τροφοδοτείται με ρεύμα από φωτοβολταϊκά και αιολικά συστήματα. Όπως δήλωσε ο επικεφαλής του προγράμματος Μηχανολόγος καθηγητής Ι. Καλδέλλης, το πρόγραμμα προβλέπει την εγκατάσταση σε κάθε νησί σταθμού παραγωγής αιολικής και ηλιακής ενέργειας μέσω φωτοβολταϊκών και το παραγόμενο ρεύμα θα κατανέμεται για τη λειτουργία της μονάδας αφαλάτωσης και την παραγωγή καθαρού νερού και το υπόλοιπο στο δίκτυο του νησιού, για συμπληρωματική κάλυψη των τοπικών απαιτήσεων.

Το παραγόμενο νερό, σύμφωνα πάντα με τον κ.Καλδέλλη, θα περνά με πίεση μέσα από ειδικά φίλτρα και μεμβράνες, θα χλωριώνεται και θα βγαίνει στο τέλος καθαρό αλλά και πόσιμο. Για την παραγωγή ενός κυβικού από αυτό το νερό θα απαιτηθούν 5 κιλοβατόρες ρεύματος, έναντι των 10 ή 15 που καταναλίσκουν οι μονάδες που λειτουργούν σήμερα.

Αξίζει να σημειωθεί ότι παρόμοια πιλοτική μονάδα, η Υδριάδα, δαπάνης 2,8 εκατομ. Ευρώ, πλωτή με ενσωματωμένη ανεμογεννήτρια και εξοπλισμένη με φωτοβολταϊκό σύστημα, είχε ποντιστεί στη θαλάσσια περιοχή της Ηρακλειάς, στις Κυκλάδες, το έτος 2007. Κι ενώ τέθηκε δοκιμαστικά σε λειτουργία, έγιναν οι αναγκαίες διορθώσεις και τα πάντα ήταν έτοιμα, για να τεθεί σε κανονική λειτουργία, μέχρι σήμερα η μονάδα δε λειτούργησε και αφέθηκε να σκουριάσει, προκειμένου να εξυπηρετηθούν τα συμφέροντα των ιδιωτών, που είχαν αναλάβει την μεταφορά νερού με υδροφόρες.

ΕΠΙΤΥΧΗΜΕΝΗ Η ΠΟΡΕΙΑ ΤΩΝ ΝΙΣΥΡΙΩΝ ΠΟΛΙΤΙΚΩΝ

Στα επιτυχημένα στελέχη του Κυβερνητικού σχήματος εντάσσονται οι τρεις Νισύριοι πολιτικοί, που μετέχουν σ' αυτό.

Ο **Πάνος Καμμένος,** ως Υπουργός Εθνικής Αμύνης, πλησίασε τα στελέχη των Ε.Δ., έδειξε ενδιαφέρον για την επίλυση των γενικοτέρων προβλημάτων τους, φρόντισε για την τόνωση του ηθικού του στρατεύματος, ενώ συνήψε σχέσεις εμπιστοσύνης και δημιουργικής συνεργασίας με τις ηγεσίες των τριών Κλάδων.

Επέδειξε έμπρακτο ενδιαφέρον για την αμυντική θωράκιση και την αποτελεσματικότητα των αμυντικών σχεδίων της Χώρας και σχημάτισε ιδίαν αντίληψη όσον αφορά την ετοιμότητα του προσωπικού και υλικού, για την οποία δήλωσε πως πρέπει να αισθάνονται ήσυχοι οι Έλληνες. Φρόντισε για τη συμπλήρωση και τον εκσυγχρονισμό των οπλικών συστημάτων. Ενώ στις επαφές του με κυβερνητικούς παράγοντες άλλων Κρατών, προτάσσει τον απαιτούμενο σεβασμό προς την ιστορία και τον πολιτισμό της Χώρας μας και υπεραμύνεται του κύρους και της αξιοπρέπειας της Ελλάδος.

Ιδιαίτερα θετική εντύπωση προκάλεσε στην κοινή γνώμη η άρνησή του να δεχθεί πρόσκληση για να επισκεφθεί τον Τούρκο ομόλογό του, απαντώντας πως «δεν είναι δυνατό να επισκεφθώ φιλικά μια χώρα, που επιμένει να παραβιάζει τα όρια της πατρίδας μου και από αέρα και από θάλασσα».

Το ίδιο άξιος, το ίδιο επιτυχημένος είναι και ο Υφυπουργός Επικρατείας **Γαβριήλ Σακελλαρίδη,** που στέκεται επάξια στο πλευρό του Πρωθυπουργού, ως Κυβερνητικός Εκπρόσωπος, επιφορτισμένος με την ευθύνη της επικοινωνιακής κάλυψης του εν γένει Κυβερνητικού έργου. Με ειλικρίνεια και υπευθυνότητα, αλλά και με βαθειά γνώση των προς συζήτηση θεμάτων, απευθύνεται πάντα προς τους εκπροσώπους των μέσων ενημέρωσης, ενώ οι ενημερωτικές ανακοινώσεις του προς την κοινή γνώμη, διακρίνονται για τη σαφήνεια και την πληρότητά τους.

Για πρώτη φορά διέβη το κατώφλι του ελληνικού κοινοβουλίου, όμως με την επιστημονική του κατάρτιση, με τη σταθερότητα προς τα πολιτικά του «πιστεύω» και με πίστη στην αποστολή του, θεωρείται ένα από τα πιο επιτυχημένα στελέχη της Κυβέρνησης, του οποίου η μέχρι τώρα πορεία συνοδεύεται από θετικά σχόλια.

Με επιτυχία ανταποκρίνεται και ο Γενικός Γραμματέας Απόδημου Ελληνισμού **Μιχάλης Κόκκινος** στο ρόλο του, ως υπεύθυνος επικοινωνίας με τις ανά τον κόσμο Ελληνικές Κοινότητες. Ήδη έχει έλθει σε επαφή με το μεγαλύτερο κομμάτι του Ελληνισμού της διασποράς, τους οποίους διαβεβαίωσε για το ενδιαφέρον και τη φροντίδα γι' αυτούς της Ελληνικής Κυβέρνησης, συζήτησε τα προβλήματά τους, ζήτησε τη συνεργασία τους και τους ενημέρωσε για την απόφασή της Κυβέρνησης να ικανοποιήσει χρονίζοντα αιτήματα τους, όπως η πάταξη της γραφειοκρατίας, η παροχή δικαιώματος ψήφου κ.α. Παράλληλα επεξεργάζεται προγράμματα, με σκοπό τη στενότερη επικοινωνία των απόδημων με την πατρίδα και την ουσιαστικότερη φροντίδα του Κράτους γι αυτούς.

Είναι γνωστή η τάση των ΜΜΕ να διυλίζουν, να επικρίνουν και να σχολιάζουν, κατά κανόνα αρνητικά, τις ενέργειες των πολιτικών και ειδικά αυτών που κατέχουν επίκαιρες κυβερνητικές θέσεις. Για τους συμπατριώτες μας πολιτικούς τα σχόλια μέχρι τώρα είναι θετικά ή τουλάχιστο δεν ακούστηκα αρνητικά κι αυτό δεν είναι καθόλου τυχαίο.

ΘΕΣΕΙΣ - ΑΝΤΙΘΕΣΕΙΣ

«ΔΙΑΦΩΝΩ ΜΕ ΑΥΤΑ ΠΟΥ ΛΕΣ, ΑΛΛΑ ΘΑ ΑΓΩΝΙΣΤΩ ΓΙΑ ΝΑ ΜΠΟΡΕΙΣ ΝΑ ΤΑ ΛΕΣ»

Φαίνεται πως η πρόσφατη εκπομπή με θέμα τη Νίσυρο, που παρουσίασε ο τηλεοπτικός σταθμός ALPHA, εκτός από τη γενική κατακραυγή και τις αντιδράσεις, που προκάλεσε, απέκτησε και υποστηρικτές στη Νίσυρο. Και χαρήκαμε, καμαρώσαμε πραγματικά νέα παιδιά να διατυπώνουν με παρρησία τη γνώμη τους και να υποστηρίζουν την άποψή τους, την οποία σεβόμαστε απόλυτα.

Αλλά, βρε παιδιά, δώστε και σ' εμάς το δικαίωμα να διατυπώσομε και τη δική μας άποψη, όταν μάλιστα αυτή ταυτίζεται με τη γνώμη πλειάδας συμπατριωτών αλλά και φίλων της Νισύρου, μεταξύ των οποίων και άνθρωποι από το χώρο του ρεπορτάζ, που δηλώνουν απογοητευμένοι τόσο γι' αυτά που δεν ακούστηκαν, όσο και για πολλά από αυτά που ελέχθησαν. Το να έχει κανένας διαφορετική άποψη, είναι θέμα προσωπικής εκτίμησης, το να την εκφράζει ελεύθερα είναι κεκτημένο δημοκρατικό δικαίωμα, ενώ το να σέβεται την, έστω και διαφορετική, γνώμη του άλλου, είναι θέμα υγιούς δημοκρατικής αντίληψης . Της ίδιας αντίληψης, που επιβάλλει και σεβασμό προς το συνομιλητή, προς τον οποίο όταν κάποιος αναφέρεται, καλό θα είναι, πριν κτυπήσει το πλήκτρο του υπολογιστή, να σκεφτεί σε ποιον απευθύνεται και ποια γλώσσα πρέπει να χρησιμοποιήσει.

Αυτά για όσους έχουν ...ώτα ακούειν και με όλη μας την αγάπη.

ΕΙΝΑΙ ΚΑΙ ΔΙΚΟΣ ΜΑΣ ΑΓΙΟΣ

Για άλλη μια φορά, παρακάμφθηκε η Νισυριακή παροικία της Αθήνας από το ταξίδι της Τιμίας Κάρας του Αγίου Νικήτα στη Νίσυρο. Όμως και οι Νισύριοι της Αθήνας είναι θερμοί πατριώτες,

καλοί χριστιανοί, άνθρωποι που σέβονται και τιμούν τη μνήμη του Νεομάρτυρος Αγίου Νικήτα του Νισυρίου, του προστάτη όλων των Νισυρίων. Και στο προηγούμενο ταξίδι της Τιμίας Κάρας του Αγίου, στη Νίσυρο, πάλι η παροικία μας αγνοήθηκε, γι' αυτό και εξέφρασε τότε παράπονο και δικαιολογημένη διαμαρτία για την παράλειψη – περιφρόνηση. Φαίνεται όμως πως κανένας δε συγκινήθηκε, αφού και τώρα πάλι για δεύτερη φορά τηρήθηκε η ίδια τακτική.

Όταν για πρώτη φορά, στις αρχές της 10ετίας του 1980 η Αγία Κάρα ταξίδεψε στη Νίσυρο, οι τότε παράγοντες, θυμήθηκαν την παροικία μας και αυτοβούλως περιέλαβαν στο πρόγραμμα παραμονή και στην Αθήνα, κατά την επιστροφή. Διανυκτέρευσε τότε στην εκκλησία της Ανάληψης, στο Μετόχι του Αγίου Όρους, στο Βύρωνα, όπου, με πρωτοβουλία του «Γνωμαγόρα» ετελέσθη Αρχιερατική Θεία λειτουργία, με συρροή χιλιάδων κόσμου, που έσπευσε εις προσκύνηση. Δε θα μπορούσε άραγε να γίνει και τώρα κάτι παρόμοιο;

ΕΟΡΤΑΣΜΟΣ ΤΟΥ ΑΓΙΟΥ ΝΙΚΗΤΑ ΤΟΥ ΝΙΣΥΡΙΟΥ

ΠΡΟΣΚΛΗΣΗ

Το Διοικ. Συμβούλιο του «Γνωμαγόρα» τιμώντας τη μνήμη του Προστάτη μας Αγίου Νικήτα του Νισυρίου, θα τελέσει Πανηγυρικό Εσπερινό με αρτοκλασία στον Ι. Ναό Αγίας Παρασκευής στη Νέα Σμύρνη, στην οδο Ελευθερίου Βενιζέλου 135, (στάση τραμ Αγ. Παρασκευή) το **Σάββατο 20 Ιουνίου και ώρα 19.00.** Μετά τον Εσπερινό θα ακολουθήσει παραδοσιακό γλέντι στο αναψυκτήριο των **αθλητικών εγκαταστάσεων του Μίλωνα** με κόστος συμμετοχής 15 ευρώ το άτομο.

Προσκαλούμε όλους τους συμπατριώτες και τους φίλους της παροικίας μας να προσέλθουν για να αποδώσουμε όλοι μαζί την οφειλόμενη τιμή προς τον Άγιο μας.

Ο Πρόεδρος του Συλλόγου: Οδυσσέας Σακελλαρίδης

ΜΙΑ ΑΚΟΜΑ ΕΙΔΟΠΟΙΗΣΗ

Προς τους συνδρομητές των Ν.Ν.

Ξαναθυμίζουμε στους αναγνώστες των Ν.Ν. πως η εφημερίδα αντιμετωπίζει οικονομικό πρόβλημα, που ήδη άρχισε να επιδρά αρνητικά στην ομαλή κυκλοφορία της.

Καλούμε όσους καθυστερούν τη συνδρομή τους, να φροντίσουν να τακτοποιήσουν την εκκρεμότητα, βοηθώντας την εφημερίδα να συνεχίσει απρόσκοπτα την πορεία της.

Η ΚΕΝΤΗΤΙΚΗ ΚΑΙ Η ΠΛΕΚΤΙΚΗ ΤΕΧΝΗ ΤΗΣ ΝΙΣΥΡΟΥ

ΜΙΑ ΤΕΧΝΗ ΠΟΥ ΣΒΗΝΕΙ ΚΑΙ ΧΑΝΕΤΑΙ

Βασικό στοιχείο της τοπικής μας παράδοσης αποτελούσε το κέντημα και το πλέξιμο και τα προϊόντα της καθεμιάς απ' αυτές τις ενασχολήσεις, αποτελούσαν το βασικό διακοσμητικό στοιχείο σε κάθε σπίτι. Και ήταν κύριο μέλημα της κάθε μάνας να μάθει το κορίτσι να κεντά και να πλέκει, ως συμπλήρωμα των άλλων υποχρεώσεων, που θα επωμίζετο αργότερα ως νοικοκυρά...

Γι' αυτό και οι κεντήστρες του νησιού θεωρούσαν χρέος τους να διδάξουν τα νέα κορίτσια τον τρόπο για να πλέκουν με τις βελόνες ή να κεντούν με σταυροβελονιά στο μετρητό. Κι αυτές οι απασχολήσεις, τόσο η μια όσο και η άλλη, αποτελούσαν και μέσο εκτόνωσης στην κλεισούρα των κοριτσιών, αφού οι μέρες και ώρες για βόλτα ήταν περιορισμένες και αυστηρά ελεγχόμενες.Γι' αυτό και συνήθιζαν να συναντιόνται παρέες στα σπίτια της μιας και της άλλης, όπου συναγωνίζονταν για να απλώσουν πολύχρωμους «ντεμι-σέδες» στον καμβά για να αποτυπώσουν λουλούδια σε νυφιάτικα πασουμάκια, στολίδια σε κρεμάστρες και εφημεριδοθήκες, που τα πλαισίωναν αποφθέγματα, όπως «Και αυτό θα περάσει», «Μη με λησμόνει», αλλά και για να κεντήσουν παραστάσεις με τη Γκόλφω, τη Γενοβέφα και τον Ρωμαίο και την Ιουλιέτα. Με ιδιαίτερη

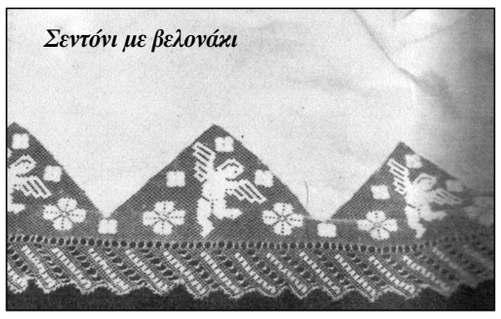
Σεντόνι με βελονάκι

φροντίδα προετοιμάζονταν και τα προικιά της κόρης, όπως τα σεντόνια και τα άλλα κρεβατόρουχα, κεντημένα με «πλουμί», «παρδαλάκι», «μακρυλλό» «κοσκινάδες», «μοναχικό» και άλλου τύπου Νισύρικα κεντήματα. Στο νυφικό κρεβάτι ξεχώριζε ο κρεβατόγυρος κεντημένος με «καζνάκι» ή «ατραντέ» με βελονάκι και στο μέσο τοποθετημένα τα μαξιλάρια με το μονόγραμμα του γαμπρού και της νύφης. Γεμάτοι οι τοίχοι από «πάντες» και κάδρα, όλα εργόχειρα χειροποίητα. Και στα παράθυρα κουρτινάκια σε ασπροκέντι σε κοφτό, με αζούρ ή με βελονάκι. Αλλά και στη «μουσάντρα» ήταν στοιβαγμένες πολύχρωμες μάλλινες μπατανίες, όλες χειροποίητα δημιουργήματα από το σπιτικό αργαλειό.

Δυστυχώς όλα αυτά σήμερα αποτελούν παρελθόν, όπως και η Βούα (ο αργαλειός), αλλά και η SIGER ραπτομηχανή, χειροκίνητη ή ποδοκίνητη. Ούτε και υπάρχει πια νοικοκυρά, που να πλέκει με τις βελόνες σκαπίνια και μάλλινες φανέλες, που θα φορέσει κατάσαρκα ο σύζυγος ή πουλόβερ για τα παιδιά. Και δεν θα μπορούσε βέβαια να συμβεί διαφορετικά, αφού τώρα στην αγορά υπάρχει υπερεπάρκεια από βιομηχανοποιημένα αντίστοιχα προϊόντα. Όμως είναι κρίμα οι τέχνες αυτές να σβήσουν και να χαθούν, ενώ θα μπορούσαν να διατηρηθούν έστω ως χόμπι, απλά και μόνο για να διατηρηθεί η παράδοση. Μήπως άραγε θα μπορούσε να χρηματοδοτηθεί ανάλογο πρόγραμμα διδασκαλίας και εκμάθησης, από κοινοτικά κονδύλια ; Ας το λάβει υπόψη του ο Δήμαρχος.

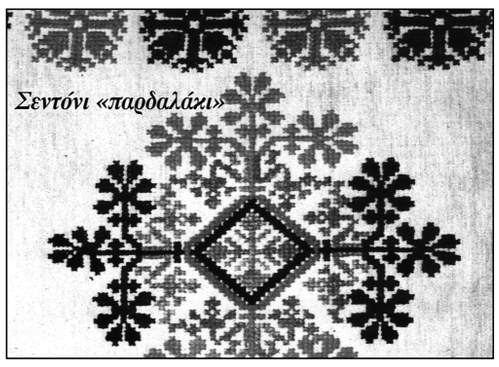
Σεντόνι «παρδαλάκι»

Ο ΚΙΣΣΙΓΚΕΡ ΓΙΑ ΤΟΥΣ ΕΛΛΗΝΕΣ ΚΑΙ ΤΟΝ ΠΟΛΙΤΙΣΜΟ ΤΟΥΣ

Όλες οι προπολεμικές γενιές, αλλά και οι μεταπολεμικές ακόμα, μεγάλωσαν διδασκόμενες να σέβονται και να τιμούν τη θρησκεία των προγόνων τους, την Πατρίδα τους και την οικογένειά τους και να είναι περήφανοι για τον πολιτισμό, που ανέπτυξαν και μετέδωσαν οι πρόγονοί τους και για τα κατορθώματά τους, που άφησαν για κληρονομιά.

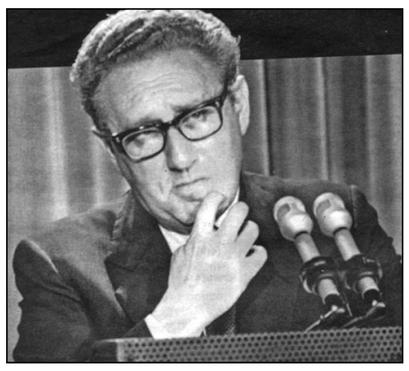

Όμως σήμερα όλα αυτά αποτελούν μομφή, αφού αν μιλήσεις για θρησκεία είσαι αναχρονιστικός, για πατρίδα, είσαι εθνικιστής, για προγόνους και πολιτισμό είσαι ρατσιστής και για οικογένεια είσαι...μαμμόθρεφτο. Κι όλους αυτούς τους χαρακτηρισμούς έρχονται να εδραιώσουν οι θεωρίες Ρεπούση, Τατσιόπουλου κ.α. οι οποίες απ' ό, τι φαίνεται σύντομα, θα ακούγονται και από τις έδρες των σχολείων.

Όμως οι ρίζες είναι βαθύτερες, έρχονται από παλαιότερες εποχές, τότε που ο αλήστου μνήμης Υπουργός των Εξωτερικών της μεγάλης συμμάχου μας Αμερικής Henry Kissinger, σε ομιλία του στην Ουάσιγκτον, το Σεπτέμβριο του 1974 δήλωνε;

Οι Έλληνες είναι αναρχικοί και δύσκολα κουμαντάρονται. Γι' αυτό το λόγο πρέπει να τους χτυπήσομε βαθιά, μέσα στις πολιτισμικές τους ρίζες, έτσι ίσως καταφέρομε να τους αναγκάσομε να συμβιβαστούν. Εννοώ βέβαια να χτυπήσομε τη γλώσσα τους, τη θρησκεία τους, τα πολιτισμικά και ιστορικά αποθέματα, έτσι ώστε να ουδετεροποιήσουμε τη δυνατότητά τους να αναπτύσσονται, να διακρίνουν τους εαυτούς τους ή να αποδεικνύουν ότι μπορούν να νικούν, έτσι ώστε να ξεπεράσουμε τα εμπόδια στα στρατηγικώς απαραίτητα σχέδιά μας στα Βαλκάνια, στη Μεσόγειο και στη Μέση Ανατολή.

The Greek people are anarchic and difficult to tame. For this reason we must strike deep into their cultural roots. Perhaps then we can force them to conform. I mean of course, to strike at their language, their religion, their cultural and historical reserves, so that we can neutralize their ability to develop, to distinguish themselves, or to prevail. Thereby removing them as an obstacle to aur strategically vital plans in the Balkans, the Mediterranean and the Middle East.

Άραγε ο άνθρωπος αυτός, που για πολλά χρόνια κράταγε στα χέρια του τις τύχες του κόσμου, δεν έτυχε ποτέ να διαβάσει πόσα πολλά χρωστάει η ανθρωπότητα στον Ελληνικό πολιτισμό;, Δεν έμαθε για την επίδραση του αρχαίου ελληνικού πνεύματος στην πορεία της ανθρωπότητας;

Δεν έτυχε να ακούσει πώς χαρακτήριζαν τους Έλληνες μαχητές οι σύμμαχοι στο Β' Παγκόσμιο πόλεμο και πόσο αυτοί συνέβαλαν στην έκβαση του πολέμου;

Ήρθε λοιπόν ο καιρός οι υποδείξεις και οι παρακαταθήκες του μεγάλου αυτού «φίλου» της Ελλάδας να γίνουν πραγματικότητα. !...

Άμα έχεις τέτοιους φίλους και συμμάχους είναι δυνατό να μην κοιμάσαι ήσυχος;

«ΝΙΣΥΡΙΑΚΑ ΝΕΑ»
ΔΙΜΗΝΙΑΙΑ ΕΚΔΟΣΗ
•
Ιδιοκτησία - Έκδοση:
Συλλόγου Νισυρίων Αθηνών
«ΓΝΩΜΑΓΟΡΑΣ»
3ης Σεπτεμβρίου 25 ΤΚ 10432 Αθήνα
Τηλ. 210/52.24.463
•
Διευθυντής Σύνταξης:
ΓΙΑΝ. ΔΙΑΜ. ΧΑΡΤΟΦΥΛΗΣ
Επίτιμος Πρόεδρος «ΓΝΩΜΑΓΟΡΑ»
Κανάρη 4 - 154 51 Ν. Ψυχικό
Τηλ. - Fax: 210/67.17.671
•
Συνδρομές - Εμβάσματα:
ΓΕΩΡΓΙΟΣ Ν. ΣΑΚΕΛΛΑΡΙΔΗΣ
Σηλυβρίας 29 - 17123 Ν. Σμύρνη
Τηλ.: 210/9337899
•
Αντιπρόσωποι
Ρόδου: Ν. Μαυρουδής
Κω: Λουκία Πληθίδη
Νισύρου: Μιχ. Βεζυρόγλου
Σίδνεϋ: Νικ. Γιαννάκης
•
Τυπογραφείο:
ΝΙΚΗΤΑ Κ. ΚΑΡΑΛΗ
Γερανίου 7 - Αθήνα,
Τηλ.-Fax: 210/5233965

ΠΩΛΕΙΤΑΙ

Κτήμα 6 στρεμμάτων στη περιοχή Δάλι στο Μανδράκι με απεριόριστη θέα στη θάλασσα και με 55 τ.μ. επισκευασμένο σπηλάδι.

Πληροφορίες στο τηλέφωνο: 6944 560211.

ΙΩΑΝΝΗΣ ΚΑΖΗΣ
Χειρουργός Οδοντίατρος
Αισθητική - Προσθετική - Εμφυτεύματα
Εθν. Αντιστάσεως 18
(2ος όροφος) ΡΟΔΟΣ
Τηλ.22410 20096
κιν.6944457390
e-mail :
kazisgiannis@hotmail.com

Βιβλιοπαρουσίαση

ΠΟΛΗ ΚΑΙ ΠΑΛΙ ΠΟΛΗ

Πρωτοπρεσβυτέρου Γεωρ. Διαμαντόπουλου &
Ανδρομάχης Διαμαντοπούλου- Φιλιππίδου

Ένα ακόμα βιβλίο, μια πλούσια και ενδιαφέρουσα ποιητική συλλογή κυκλοφόρησε ο συμπατριώτης μας ο παπα-Γιώργης Διαμαντόπουλος, από τη Θάσο, όπου έχει τη μόνιμη κατοικία του. Τίτλος της συλλογής «Πόλη και πάλι Πόλη», που δεν αφήνει περιθώρια απορίας για το περιεχόμενό της. Και συνεπίκουρος, όπως πάντα, η Ανδρομάχη, που σε κάθε της βήμα διαψεύδει το μύθο, που θέλει να μη...πεθαίνει μόνο ο «γεννήσας υιόν...».

Στις σελίδες του βιβλίου ξετυλίγονται ιστορία, μύθοι, παραδόσεις, αλλά και μνήμες του συγγραφέα από τη φοίτησή του στην Ιερατική Σχολή της Χάλκης, σ' αυτό το «αγλαόκαρπον της Εκκλησίας φυτώριον, στο οποίον, μαζί με την ψυχή, μου έμαθα και την καρδιά ν' ανοίγω, της θέωσης και της ιεροσύνης να χωρέσει την τιμή», όπως ο ίδιος γράφει.

Με εγκώμια, επαίνους, εύφημους σχολιασμούς, με χίλια καλά λόγια υποδέχτηκαν το βιβλίο, άνθρωποι από το χώρο του πνεύματος, των γραμμάτων και του πολιτισμού, όπως τα καταγράφουν στα προλογίσματά τους, που προτάσσονται στο βιβλίο. Και θα μας επιτρέψουν, νομίζω, να δανειστούμε σταχυολογήματα, για τους αναγνώστες της εφημερίδας μας.

Ο **Δημ. Μιχάκης** νομικός – επίτιμος Πρόεδρος της αδελφότητος Κωνσταντινουπόλεως, γράφει: «Με λόγο θείο, λόγο πνευματικό, λόγο που περνά από γενιά σε γενιά και με γραφίδα πνευματική, θεμελιώνει την ανασύνταξη της αποστολής του Χριστιανισμού, της Ορθοδοξίας, της Ανάστασης του Ελληνικού Πολιτισμού και του Ελληνικού Έθνους. Μας ταξιδεύει με τις ευωδιές των μαστιχόδεντρων και τα ακούσματα των καλλικέλαδων πουλιών του Πέρα, στον έρωτα αυτού δια την «Πόλιν της Οικουμένης, Πόλιν των Πόλεων» και στα όνειρα που μας οδηγούν στην ειρήνη του κόσμου, αλλά και την αναλαμπή της αναστάσιμης λαμπάδας, που θα ανάψει στην Αγιά Σοφιά και θα οδηγήσει τους Έλληνες στην πνευματικήν ελευθερία.».

Και η φιλόλογος – λογοτέχνης **Ελένη Μούζουρα** γράφει:

«Είναι ένα βιβλίο που ευωδιάζει Βυζαντινό μεγαλείο, ταξιδεύει τον αναγνώστη σε άλλους καιρούς δόξας και μεγαλείου, μα και στο σήμερα του προβληματισμού και της περίσκεψης.Βαθειά συγκίνηση για την Πόλη, λίκνο του Βυζαντινού Ελληνισμού, αδελφή της ψυχής μας, συνοδοιπόροι των δυο συγγραφέων ακολουθούμε μια μοίρα παράξενη, εκείνη του Ελληνισμού...».

Εμείς δεν έχομε, παρά να συγχαρούμε και τους δυο, να ευχαριστήσουμε γιατί μας έκαμαν την τιμή να μας συμπεριλάβουν στον κατάλογο των παραληπτών του βιβλίου τους και να ευχηθούμε κουράγιο και δύναμη για καλή συνέχεια.

Γιάννης Χαρτοφύλης

Ποιητική γωνιά

ΠΟΥ ΕΙΝΑΙ Η ΧΑΡΑ

Κρατώντας απ' το χέρι το παιδί του
Και στ' άλλο ακουμπώντας το ραβδί του
Εβγήκε ο Στραβογιώργης μια φορά
Γυρεύοντας στον κόσμο τη χαρά.

Επέρασε βουνά, λαγκάδια, δάση
Πελάγη δεν φοβάται να περάσει
Χωριά και πολιτείες περπατεί
Και τη ζητεί. Του κάκου τη ζητεί

Και τρέχει και γυρίζει νύχτα –μέρα
Μα η μοίρα δεν αφήνει τον πατέρα
Τα μάτια του να ανοίξει μια φορά
Για νάβρει στο παιδί του τη χαρά.

(Από το θεατρικό έργο «Η λύρα του Γερονικόλα»)

ΚΟΙΝΩΝΙΚΑ

ΓΑΜΟΙ

- Ο Κώστας Παπαδέλιας και η Μίνα Μακαρίου στη Νίσυρο.
- Ο Ευθύμιος Κεχαγιάς και η Μαρία Σιμωνίδη (εγγονή του Νίκου Λοΐζου από τα Νικιά) στην Αυστραλία.

ΘΑΝΑΤΟΙ

- Ο Ντίνος Παπαδέλιας στη Ρόδο και κηδεύτηκε στη Νίσυρο.
- Ο Δημήτρης Χατζηδημητρίου στη Ν.Υόρκη.
- Ο Νίκος Σκουλλής στο Ηράκλειο.
- Η Φωφώ Κυπραίου στη Ρόδο
- Η Κλεοπάτρα Αρισ. Μίχαλου στην Καρδάμαινα.
- Η Μαίρη Κατινά στην Αθήνα.
- Η Μαρία Δημ. Κοντονικολάου (το γένος Παπαντωνίου από τα Νικιά), στη Ρόδο.
- Η Άννα Κ. Μικρόπουλου στην Αθήνα.
- Η Αιμιλία Μαγγανά στη Νίσυρο

ΓΙΑ ΕΚΕΙΝΟΥΣ ΠΟΥ ΕΦΥΓΑΝ

ΣΤΟ ΝΙΚΟ ΜΙΧ. ΣΚΟΥΛΛΗ

Στο Ηράκλειο, όπου κατοικούσε και είχε την έδρα των επιχειρήσεών του, πέθανε ο **Νίκος ο Σκουλλής,** αδελφός της Ελένης, συζύγου Γιάννη Χαρτοφύλη.

Ένας άνθρωπος του μόχθου και του μεροκάματου, που κατάφερε με τις δικές του δυνάμεις να ανεβεί ψηλά στον κλάδο των τουριστικών επιχειρήσεων και να αναδειχθεί ένας από τους μεγαλοξενοδόχους της χώρας. Ο αείμνηστος Νίκος, κατήγετο από την Κω, μεγάλωσε και μορφώθηκε στη Ρόδο, σταδιοδρόμησε στην Κρήτη, όμως θεωρούσε τιμή του να δηλώνει Νισύριος, αφού εκεί γεννήθηκε. Στο μοναστήρι της Κυράς, όπου ο πατέρας του είχε προσληφθεί για την καλλιέργεια των μοναστηριακών κτημάτων, σε εποχές που η Νισύρικη γη απέδιδε καρπούς.

Μικρός, σε προσχολική ηλικία έφυγε για τη Ρόδο, σε εποχές δύσκολες, που τον ανάγκασαν να μπει από μικρός στον αγώνα της ζωής και στη σκληρή βιοπάλη. Εργάστηκε σε ξενοδοχειακές επιχειρήσεις, ενώ παράλληλα συνέχιζε και τη φοίτησή του στο Γυμνάσιο και μετά στην Παιδαγωγική Ακαδημία. Αλλά και πτυχιούχος αργότερα προτιμούσε την ίδια απασχόληση, ωσότου μια υποτροφία από μεγάλο ξενοδοχειακό φορέα τον έστειλε να φοιτήσει σε ανώτατα τουριστικά ιδρύματα της Ευρώπης και επιστρέφοντας στην Ελλάδα κατέστη ένα από τα πρώτα στελέχη, που έθεσαν τις βάσεις του Ελληνικού τουρισμού. Διηύθυνε μεγάλες ξενοδοχειακές μονάδες και στη Ρόδο και στο Ηράκλειο, ενώ σε τακτική βάση εκαλείτο να προσφέρει τη γνώση του και τη συμβουλή του, κάθε φορά που οι κρατικές τουριστικές υπηρεσίες τον χρειάζονταν. Κι αργότερα δημιούργησε μεγάλη ιδιόκτητη ξενοδοχειακή μονάδα, το BELVEDERE, δυναμικότητας 2.500 κλινών, στην περιοχή της Χερσονήσου.

Ανέβηκε ψηλά στον κύκλο των επιχειρήσεών του, όμως ποτέ δε ξέχασε από πού ξεκίνησε. Είχε αναδειχθεί σε ένα έντιμο και ειλικρινή επιχειρηματία, σε ιδανικόν εργοδότη, που βρισκόταν πάντα κοντά στις εκατοντάδες των απασχολουμένων στις επιχειρήσεις του, των οποίων τις διεκδικήσεις και τα δικαιώματα υποστήριζε με πάθος. Γι' αυτό κι ένας κόσμος ολόκληρος, έσπευσε να καταθέσει στη σορό του θλίψη και δάκρυα, δηλώνοντας πως έχασαν τον προστάτη τους, τον υποστηρικτή τους, τον πραγματικό

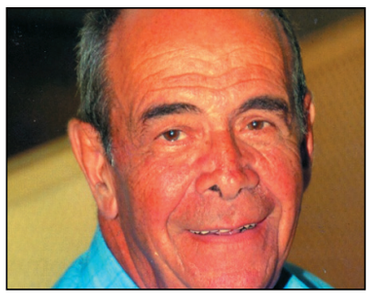

τους πατέρα, τον άνθρωπο που έδωσε ψωμί στην οικογένειά τους και άλλα παρόμοια.

Ο αείμνηστος Νίκος Σκουλλής, έτρεφε για τη Νίσυρο υπερβολική αγάπη, την οποία εξεδήλωνε φροντίζοντας επανειλημμένα να εφοδιάζει με ξενοδοχειακό και επιπλωσιακόν εξοπλισμό τα Λουτρά και το δημοτικό Ξενώνα, ενώ σε κάθε χοροεσπερίδα του «Γνωμαγόρα» πλούτιζε τη λαχειοφόρο αγορά, με προσφορές για πολυήμερη δωρεάν φιλοξενία σε τυχερούς. Αλλά και κατά τις εργασίες της πρώτης φάσης στερέωσης του Οξού, ήταν από εκείνους, που τακτικά πρόσφεραν την γενναία οικονομική συνδρομή τους.

Στο πρόγραμμά του είχε την ανέγερση ξενοδοχειακής μονάδας στις Λιές, στην οποία θα προωθούσε πελάτες από το BELVEDERE. Και είχεν αρχίσει να καταστρώνει σχέδια, όμως πρόλαβε η κρίση και τα ματαίωσε.

Ήταν άνθρωπος έντιμος, ειλικρινής, δραστήριος, και υπερβολικά τολμηρός και ριψοκίνδυνος, ενώ διεκρίνετο για την ευθύτητα και την αμεσότητα του χαρακτήρα του και ιδιαίτερα για την κοινωνικότητά του. Διατηρούσε στενές σχέσεις φιλίας και οικειότητας με όλους τους παράγοντες της ανά τον κόσμο τουριστικής αγοράς, ενώ στην Ελλάδα οι πάμπολλοι φίλοι του δέχθηκαν με πόνο ψυχής το θλιβερό άγγελμα του ξαφνικού του θανάτου.

Πνεύμα διορατικό καθώς ήταν, φρόντισε να προετοιμάσει τον διάδοχό του στην επιχείρηση, στο πρόσωπό των παιδιών του, τα οποία διαθέτουν σε υψηλό βαθμό θεωρητική γνώση και κατάρτιση αλλά και πολυετή εμπειρία.

Συνδεθήκαμε με στενή φιλική σχέση, σε κάποιες δύσκολες εποχές τότε που κι οι δυο μας κυνηγούσαμε το μεροκάματο στο ξενοδοχείο «Θέρμαι» της Ρόδου, για να καλύψομε τα έξοδα των σπουδών μας. Και μετά η σχέση αυτή έγινε αδελφική. Θα τον διατηρώ πάντα στη σκέψη μου και στην καρδιά μου, με πολλή αγάπη. Αιωνία του η μνήμη.

Γιάννης Χαρτοφύλης

ΣΤΟ ΝΤΙΝΟ ΠΑΠΑΔΕΛΙΑ

Ξαφνικά κι απρόσμενα έφυγε από τη ζωή ο Ντίνος ο Παπαδέλιας. Με πνευμονικό οίδημα διεκομίσθη με ελικόπτερο στο νοσοκομείο της Ρόδου, όμως η ιατρική συνδρομή δε στάθηκε δυνατή για να αποτρέψει το μοιραίο. Κι έφυγε συνοδευόμενος από την αγάπη όλων των συμπατριωτών του, που σύσσωμοι έσπευσαν να τον προπέμψουν στο μεγάλο ταξίδι, για την αιώνια κατοικία του.

Φεύγοντας από τη ζωή ο Ντίνος, άφησε πίσω του ένα πλούσιο έργο, που θα κρατεί άσβεστη τη μνήμη του και θα διατηρεί το όνομά του ανάμεσα στους συμπατριώτες του. Αυτοδίδακτος τεχνίτης βοτσαλωτού μωσαϊκού, εγκατέλειψε την τέχνη του κουρέα, που ήταν το κύριο επάγγελμά του και βάλθηκε να στολίσει αυλές και πλατείες του νησιού με παραδοσιακά διακοσμήματα και παραστάσεις από τη μυθολογία.

Ενώ με πολλή μαεστρία και ιδιαίτερο μεράκι διακοσμούσε τα μουσικά όργανα και ιδιαίτερα τις λύρες, που ο ίδιος κατασκεύαζε και μοίραζε σε γνωστούς και φίλους. Ήταν άνθρωπος πράος, ήρεμος, λιγομίλητος, αθόρυβος, αλλά και παραγωγικός, άνθρωπος φαινόμενο, που στα χέρια του τίποτε δεν έμενε ακατέργαστο και αναξιοποίητο.

Οι πάντες τον αγαπούσαν και οι πάντες τον έκλαψαν. Ενώ φίλοι και γνωστοί του από διάφορα μέρη, με συλλυπητήρια μηνύματα εξέφραζαν την οδύνη τους από το ξαφνικό θάνατό του.

Τραγική φιγούρα η υπεραιωνόβια μητέρα του η Διασινού, που η μοίρα το θέλησε, εκτός από το σύζυγό της να κηδέψει και τρία παλικάρια της. Ο Ντίνος έφυγε από τη ζωή, τον έχασε η Νίσυρος και η θέση του θα παραμείνει κενή και δυσαναπλήρωτη, ενώ οι συμπατριώτες του θα τον θυμούνται πάντα με αγάπη.

Αιωνία του η μνήμη.

Γιάννης Χαρτοφύλης

ΣΥΛΛΥΠΗΤΗΡΙΑ

Ο Πρόεδρος και τα μέλη του Δ.Σ. του «ΓΝΩΜΑΓΟΡΑ» και το συντακτικό προσωπικό της εφημερίδας μας απευθύνουν ειλικρινή συλλυπητήρια προς τα μέλη του Συλλόγου μας Μάκη και Πόπη Πασχαλάκη για το θάνατο της μητέρας τους Άννας.

ΞΑΝΑΖΩΝΤΑΝΕΨΕ Ο ΘΕΣΜΟΣ ΤΩΝ Μ.Ο.Μ.Α.

ΑΙΣΙΟΔΟΞΕΣ ΠΡΟΟΠΤΙΚΕΣ ΓΙΑ ΤΟ ΔΡΟΜΟ ΠΡΟΣ ΑΡΓΟΣ

Στην επανασύσταση των ΜΟΜΑ (μικτών ομάδων μηχανημάτων ανασυγκροτήσεως) προέβη ο Υπουργός Εθνικής Αμύνης Πάνος Καμμένος.

Η νέα ονομασία των μονάδων είναι «Διακλαδική Διοίκηση Κατασκευής Έργων Εδικού Σκοπού» και η συγκρότηση της πρώτης Ομάδας είναι ήδη πραγματικότητα. Συγκροτήθηκε στο Λουτράκι και εγκαινιάζοντάς την ο κ.Καμμένος δήλωσε πως προχωρούν οι διαδικασίες για τη νομική κάλυψη της νέας υπηρεσίας, ώστε από τον προσεχή Ιούνιο να είναι έτοιμη, για να καλύψει κενά της ακριτικής Ελλάδος, συνεισφέροντας σε έργα οδοποιίας, εγγειοβελτιωτικά, αποκατάστασης ζημιών κλπ.

Ήδη στην εγκαινιασθείσα μονάδα ανατέθηκε ως τομέας ευθύνης η Στερεά, η Πελοπόννησο και τα νησιά του Αιγαίου. Η ανάθεση αυτή ανοίγει ευοίωνες προοπτικές, όσον αφορά την επίστρωση του δρόμου στη Νίσυρο, από το ελικοδρόμιο προς Άργος, η οποία χαράκτηκε από τη ΜΟΜΑ, κατά την πρώτη περίοδο λειτουργίας της, όμως το έργο έμεινε ημιτελές, όταν λόγοι υπηρεσιακοί επέβαλαν τη διάλυση της μονάδας. Θεωρείται όμως αναγκαία η έγκαιρη ανάληψη των προβλεπομένων διαδικασιών, ώστε να καταστεί δυνατή η ένταξη του έργου στο αντίστοιχο πρόγραμμα.

ΜΑΤΙΕΣ ΣΤΑ ΠΕΡΑΣΜΕΝΑ

Η ΚΑΤΑΛΗΨΗ ΤΗΣ ΝΙΣΥΡΟΥ ΑΠΟ ΤΟΥΣ ΙΤΑΛΟΥΣ

Μάϊος 1912. Η Ιταλική εφημερίδα IL MATTINO κυκλοφόρησε με πρωτοσέλιδο άρθρο με τίτλο «L' italia ha occupato altre quatro isole» (η Ιταλία κατέλαβε άλλα τέσσερα νησιά). Και συνέχιζε.

IL MATTINO

LA GUERRA TURCO-ITALIANA

L'Italia ha occupato altre quattro isole

La bandiera italiana su Caso, Scarpanto, Episcopi e Nisiro

Il vali di Rodi e gli altri prigionieri sono giunti a Caserta

Due ufficiali aviatori cadono a mare presso Derna.

Le operazioni nell'Egeo

L'equipaggio del "Cavour,,

Η Ιταλική σημαία κυματίζει στην Κάσο, Κάρπαθο, Τήλο και Νίσυρο. Οι προύχοντες της Ρόδου και οι άλλοι αιχμάλωτοι είναι κλεισμένοι στο στρατώνα. Δυο αεροπόροι αξιωματικοί έπεσαν στη θάλασσα κοντά στη Ντέρνα.

ΕΠΙΣΠΕΥΔΕΤΑΙ ΤΟ ΠΡΟΓΡΑΜΜΑ ΠΡΑΣΙΝΗΣ ΑΝΑΠΤΥΞΗΣ

Συνάντηση Δημάρχων με τον αρμόδιο Υπουργό

Κατά την τελευταία επίσκεψή του στην Αθήνα ο Δήμαρχος Χριστοφής Κορωναίος, μαζί με τους Δήμαρχους των άλλων περιοχών, που είχαν επιλεγεί για την εφαρμογή του προγράμματος «Πράσινες Αγροτικές και Νησιωτικές Κοινότητες», συναντήθηκαν με τον Υπουργό Παραγωγικής Ανασυγκρότησης, Περιβάλλοντος και Ενέργειας Γιαν. Τσιρώνη και ζήτησαν την επίσπευση των διαδικασιών ώστε να καταστεί δυνατή η εφαρμογή του Προγράμματος.

Οι Δήμαρχοι ανέφεραν στον Υπουργό ότι, ενώ οι κάτοικοι των Δήμων τους ανταποκρίθηκαν πρόθυμα στη διαδικασία ωρίμανσης και στην προετοιμασία της αναγκαίας υποδομής και υποβλήθηκαν στο ανάλογο κόστος, μέχρι σήμερα δεν έχει σημειωθεί καμιά εξέλιξη.

Ο Υπουργός που άκουσε με ενδιαφέρον το αίτημα, δικαιολόγησε απόλυτα τα παράπονα των Δημάρχων και δήλωσε πως στο πρόγραμμα της Κυβέρνησης περιλαμβάνεται η ισόρροπη αειφόρος ανάπτυξη, η ανάδειξη ιδιαίτερων χαρακτηριστικών απομονωμένων Κοινοτήτων και η ενίσχυση μορφών τουρισμού. Και σ' αυτή την προσπάθεια θα συμβάλει θετικά η εξοικείωση με πρακτικές Πράσινης Ανάπτυξης. Γι' αυτό και επιδίωξη του Υπουργείου είναι, κάθε Κοινότητα να αποκτήσει ενεργειακή αυτάρκεια, που θα αποτελέσει το εφαλτήριο για την ανάπτυξή της.

Η μέχρι τώρα καθυστέρηση, όπως είπε, οφείλεται σε ανεπάρκεια των πιστώσεων. Και υποσχέθηκε πως θα εξετάσει το θέμα και θα κάμει τα αδύνατα δυνατά, ώστε σύντομα να τεθεί σε εφαρμογή το πρόγραμμα, με στόχο την περαιτέρω προέκτασή του.

ΠΑΧΟΣ « Π Ρ Ω Τ Ο »

ΠΟΛΥΚΑΤΑΣΤΗΜΑ

ΝΙΣΥΡΟΣ - Τηλ. 22420-31534

ΣΤΙΣ 10.000 ΕΙΔΗ ΠΟΥ ΔΙΑΘΕΤΟΥΜΕ
ΘΑ ΒΡΕΙΤΕ: ΧΡΩΜΑΤΑ - ΣΙΔΗΡΙΚΑ -
ΝΑΥΤΙΛΙΑΚΑ ΕΡΓΑΛΕΙΑ - ΗΛΕΚΤΡΙΚΑ ΕΙΔΗ
ΓΙΑ ΤΟ ΣΠΙΤΙ ΣΑΣ ΚΑΙ
ΠΡΟΣΩΠΙΚΑ ΕΙΔΗ

«ΠΟΥΛΑΜΕ ΦΘΗΝΑ ΓΙΑ ΝΑ ΠΟΥΛΑΜΕ ΠΟΛΛΑ»

ΜΑΡΙΑ & ΓΙΑΝΝΗΣ ΠΑΧΟΣ

ΠΕΡΙΟΔΟΝΤΟΛΟΓΙΚΟ ΙΑΤΡΕΙΟ

ΛΟΥΚΙΑΣ ΣΩΤ. ΧΑΤΖΗΝΙΚΟΛΑΟΥ

ΟΔΟΝΤΙΑΤΡΟΥ

Πτυχιούχου Πανεπιστημίων Αθηνών και Tufts Βοστώνης. Μέλους της Αμερικανικής Εταιρείας Περιοδοντολογίας και της Εταιρείας Εμφυτευματολογίας

Οδός Αγίας Σοφίας (πρ. Γράμμου) 4 - ΡΟΔΟΣ

Τηλ. 38850 Κιν. 6944-501841. • Δέχεται με ραντεβού

ΕΝΟΙΚΙΑΣΕΙΣ ΑΥΤΟΚΙΝΗΤΩΝ

ΜΑΡΚΟΣ ΝΙΚ. ΧΑΛΑΡΗΣ

ΦΗΡΟΣΤΕΦΑΝΙ - ΣΑΝΤΟΡΙΝΗ

Τηλ. 22860-23229 - 22860-23750

Και στη Σαντορίνη έχουμε το δικό μας άνθρωπο, το συμπατριώτη μας το Μάρκο (γιο της Μαρίας του Νικολιού). Πρόθυμος πάντα, έχει τα μέσα, την πείρα και τη δυνατότητα για να εξυπηρετήσει όσους επισκέπτονται το γραφείο του.

ΣΕ ΚΑΛΟ ΔΡΟΜΟ Η ΔΡΟΜΟΛΟΓΗΣΗ ΥΔΡΟΠΛΑΝΩΝ

ΣΤΟ ΠΡΟΓΡΑΜΜΑ ΕΞΥΠΗΡΕΤΗΣΗΣ ΚΑΙ Η ΝΙΣΥΡΟΣ

Σε καλό δρόμο βρίσκεται το πρόγραμμα δρομολόγησης υδροπλάνων, για την διευκόλυνση της μετακίνησης των τουριστών, αλλά και για την εξυπηρέτηση των κατοίκων των μικρών ακριτικών νησιών, σε θέματα κυρίως υγείας, αλλά και συγκοινωνίας.

Ήδη έχει αρχίσει η διαδικασία αδειοδότησης για δημιουργία οκτώ υδατοδρομίων σε νησιωτικές περιοχές με ανεπτυγμένη τουριστική κίνηση. Ενώ από το ΤΑΙΠΕΔ, που έχει την αρμοδιότητα υλοποίησης του προγράμματος, προχωρούν διαδικασίες για κατασκευή μητροπολιτικού υδατοδρομίου στην περιοχή του Αγίου Κοσμά, από όπου θα γίνονται πτήσεις προς τις παράκτιες τουριστικές περιοχές και τα νησιά, ακόμα και σ' αυτά που δεν διαθέτουν υδατοδρόμιο, με τη χρήση υδάτινων πεδίων.

Επίσης από το υδατοδρόμιο του Αγίου Κοσμά, σύμφωνα πάντα με τον καταρτιζόμενο προγραμματισμό, θα προβλέπονται καθημερινά δρομολόγια προς επιλεγμένα νησιά του Αιγαίου, κυρίως σ' αυτά που δεν διαθέτουν χερσαίο αεροδρόμιο, για τα οποία έχει ήδη καταρτιστεί κατάλογος, στον οποίο έχει καταχωριστεί και η Νίσυρος.

ΑΝΑΓΚΑΙΑ Η ΔΙΧΟΤΟΜΗΣΗ ΤΗΣ ΠΕΡΙΦΕΡΕΙΑΣ Ν. ΑΙΓΑΙΟΥ

Σχετικές δηλώσεις από το Δημ.Κρεμαστινό

Το θέμα της διχοτόμησης της περιφέρειας Νοτ. Αιγαίου επανέφερε ο Βουλευτής και πρώην Υπουργός Δημ. Κρεμαστινός, σε συνέντευξη, που παραχώρησε, πριν λίγο καιρό, στον τηλεοπτικό σταθμό ΣΚΑΪ.

Όπως δήλωσε ο κ. Κρεμαστινός, η σημερινή μορφή της Περιφέρειας παρουσιάζει σοβαρά προβλήματα δυσλειτουργίας, αφού πρόκειται για μια απέραντη έκταση, που απλώνεται από το Καστελόριζο ως τον Πειραιά και περιλαμβάνει 48 νησιά, τα περισσότερα από τα οποία δεν συνδέονται συγκοινωνιακά μεταξύ τους. Για την πιο αποτελεσματική διοίκηση των νησιών επιβάλλεται η δημιουργία ενός ευέλικτου διοικητικού σχήματος, το οποίο μπορεί να προκύψει μόνο με τη διχοτόμηση, με την οποία, παράλληλα θα προκύψει και περιορισμός των δαπανών, που απαιτούνται για τις συνεχείς μετακινήσεις μεταξύ Ρόδου και Σύρου.

Συνεχίζοντας δήλωσε πως επιβάλλεται η άσκηση συνεχών πιέσεων προς τους αρμόδιους κρατικούς φορείς, και επ' αυτού θα έχει συνάντηση προσεχώς με το νέο Περιφερειάρχη, προκειμένου να αναληφθούν συντονισμένες ενέργειες για τη διχοτόμηση και εφ' όσον αυτό δεν καταστεί δυνατό, για τη μεταφορά της έδρας στη Ρόδο, όπως προβλέπεται από την κείμενη νομοθεσία, αφού πληθυσμιακά και η Ρόδος είναι μεγαλύτερη από τη Σύρο και τα Δωδεκάνησα από τις Κυκλάδες.

Μικρά αλλά ενδιαφέροντα

✓ **Κλιμάκιο ορκωτών λογιστών** διενήργησε διαχειριστικόν έλεγχο στο Δήμο και τις δημοτικές επιχειρήσεις στη Νίσυρο. Η έκθεση με τις παρατηρήσεις και τα αποτελέσματα του ελέγχου θα υποβληθούν στο Δήμο και στην Περιφέρεια, για τα περαιτέρω.

✓ **Την ανέγερση οικημάτων στη Νίσυρο,** Κάλυμνο και Καστελόριζο, για τη στέγαση αγάμων Αξιωματικών, που υπηρετούν στις εκεί μονάδες, ανεκοίνωσε ο Υφυπουργός Εθνικής Αμύνης Ν.Τόσκας, κατά την πρόσφατη επίσκεψή του στην Κω. Το μέτρο, όπως είπε, εντάσσεται στο ενδιαφέρον και στη βαρύτητα, που δίνει η Πολιτική ηγεσία του Υπουργείου στην καθημερινότητα και τη διαβίωση του προσωπικού, που υπηρετεί στα νησιά.

✓ **Το θέμα της επαναφοράς του επιδόματος εξόδων κινήσεως** των Δημάρχων και των δημοτικών συμβούλων μελετά η Κυβέρνηση. Όπως δήλωσε ο Υπουργός Εσωτερικών Ν. Βούτσης, η κατάργηση του επιδόματος ήταν λάθος και πρέπει να αναθεωρηθεί.

✓ **Στην πρόσληψη δέκα εποχικών υπαλλήλων,** με οκτάμηνη σύμβαση εργασίας, πρόκειται να προβεί ο Δήμος, για την ενίσχυση των συνεργείων καθαριότητας, ύδρευσης, κίνησης αυτοκινήτων κλπ.

✓ **Τρία πάρκιν κατεσκεύασε ο Δήμος,** για τη στάθμευση των αυτοκινήτων, ιδιαίτερα κατά τη θερινή περίοδο. Τα δύο στο Μανδράκι(ένα απέναντι από το κτήριο του Γυμνασίου-Λυκείου και το άλλο στο δρόμο από τον Τρούλλο προς τον Πλατύ) και το τρίτο στους Πάλους, πίσω από το ξενοδοχείο Φούγιαξη.

✓ **Πληροφορίες από την Αμερική** αναφέρουν ότι, ο συμπατριώτης μας Γιάννης Κατσιματίδης, ενδιαφέρεται να αγοράσει τη μεγάλης κυκλοφορίας εφημερίδα της Ν.Υόρκης DAILY NEWS.

ΤΑ ΛΟΥΜΠΟΥΝΙΑ

ΜΙΑ ΠΛΟΥΣΙΑ ΤΡΟΦΗ ΜΙΑ ΠΑΡΑΜΕΛΗΜΕΝΗ ΚΑΛΛΙΕΡΓΕΙΑ

Απαραίτητη φροντίδα για τον κάθε Νισύριο γεωργό αποτελούσε η καλλιέργεια των λουμπουνιών. Μεγάλες εκτάσεις σπέρνονταν και σε εκατοντάδες καφίζια έφτανε η παραγωγή, αφού αυτά αποτελούσαν τη βασική τροφή για το θρεφτάρι (το χοίρο), αλλά και τροφή για τους ανθρώπους.

Ιδιαίτερα στην περίοδο του πολέμου τα λουμπούνια αποτελούσαν το συνηθισμένο συμπλήρωμα τροφής, γι' αυτό και είχαν αυξηθεί οι καλλιεργούμενες εκτάσεις. Κι ήταν συνηθισμένο το θέαμα, με τις Νισυροπούλες να κατεβαίνουν κάθε βράδυ στο Λούκι και στο Λευκαντιό, φορτωμένες τα σακιά με τα βρασμένα λουμπούνια, για να τα πετρώσουν στη θάλασσα για να γλυκάνουν και να μπορέσουν να φαγωθούν. Κι αυτή μάλιστα η βόλτα αποτελούσε και ευκαιρία για να ανταλλάξουν μια κλέφτικη ματιά με τον «αρμαστό», που ειδοποιημένος από πριν, περίμενε σε κάποια γωνιά της διαδρομής. Όλα αυτά όμως ξεχάστηκαν μετά τον πόλεμο, όταν η ευημερία χτύπησε την πόρτα και σκέπασε τη στέρηση και την πείνα του πολέμου.

Να όμως τώρα, που τα λουμπούνια ξανάρθαν στην επιφάνεια συνοδευόμενα μάλιστα από μια σειρά ευεργετικών επιδράσεων, στον ανθρώπινο οργανισμό. Ο Έλληνας γεωπόνος Κάσσανδρος Κάτσης, που έχει προβεί σε μελέτη και έρευνα πάνω στα λουμπούνια, σε δηλώσεις του σε αγροτικό συνέδριο δήλωσε ότι:

Τα λουμπούνια είναι γεωργικό προϊόν, πλούσιο σε ανόργανα άλατα, όπως ασβέστιο, φωσφόρος, σίδηρος, κάλλιο, αλλά και σε άλλες ουσίες όπως η βιταμίνη C, η θειαμίνη, η ριβοφλεβίνη κ.α. ενώ, λόγω της υψηλής περιεκτικότητας σε πρωτεΐνες, μπορεί να συναγωνιστεί τη σόγια, γι' αυτό και συνιστάται ως τροφή για τον άνθρωπο. Το λουμπουνάλευρο περιέχει 50% πρωτεΐνες και μπορεί να χρησιμοποιηθεί για παρασκευή γλυκών ακόμα και παγωτού, όπως συνηθίζεται στη Γερμανία, αλλά και για ψωμί με προσθήκη 30% σιτάλευρου. Οι καλλιεργούμενες εκτάσεις σ' όλο τον κόσμο φτάνουν τα 210 εκατομ. στρέμματα, ενώ η ετήσια παραγωγή στις χώρες της Ευρωπαϊκής Ένωσης φτάνει τους 140.000 τόνους. Τον τελευταίο καιρό οι Έλληνες επιστήμονες συνιστούν στροφή προς τη λουμπουνοκαλλιέργεια τόσο ως τροφή των ζώων, όσο και για τις διατροφικές ανάγκες των ανθρώπων. Και τη συνιστούν ως μια καλή λύση για να περιοριστεί η εισαγωγή σόγιας από το εξωτερικό.

ΕΛΛΗΝΟΤΟΥΡΚΙΚΟ ΣΥΝΕΔΡΙΟ ΑΡΧΙΤΕΚΤΟΝΩΝ ΣΤΗ ΝΙΣΥΡΟ

ΦΥΣΗ, ΥΦΗ, ΑΡΧΙΤΕΚΤΟΝΙΚΗ

Στις 25-27 του ερχόμενου Σεπτέμβρη θα οργανωθεί στο Μαντράκι της Νισύρου συνάντηση μεταξύ των αρχιτεκτόνων της Δωδεκανήσου και του Νομού Μούγλων της Τουρκίας (εκτείνεται απέναντι από τα Δωδεκάνησα και φθάνει νοτιότερα από το Φετιγιέ). Η φετινή συνάντηση στη Νίσυρο θα είναι η 8η στη σειρά των τριήμερων συναντήσεων που οργανώνονται κάθε χρόνο εναλλάξ στη Δωδεκάνησο και στην Τουρκία.

Η συνεργασία ξεκίνησε όταν Τούρκοι αρχιτέκτονες από το νομό Μούγλων επισκέφθηκαν τη Ρόδο το καλοκαίρι του 2008 και εκδήλωσαν ενδιαφέρον για διοργάνωση κοινών εκδηλώσεων με σκοπό τη γνωριμία των συναδέλφων και την αλληλοενημέρωση για τα επαγγελματικά και επιστημονικά προβλήματα κάθε πλευράς.

Το Φεβρουάριο του 2009 υπογράφηκε Πρωτόκολλο Συνεργασίας (ΠΣ) μεταξύ του Τεχνικού Επιμελητηρίου Ελλάδος –Τμήμα Δωδεκανήσου και του Επιμελητηρίου Αρχιτεκτόνων Τουρκίας - Τμήμα Μούγλων και ήδη τον Ιούνιο 2009 έγινε η πρώτη συνάντηση των δύο πλευρών στα Μούγλα. Πέρα από επιστημονικές ομιλίες έγινε έκθεση αρχιτεκτονικών έργων συναδέλφων των δύο πλευρών, ξενάγηση στο παλιό τμήμα της πόλης και εκδρομή σε ιστορικά μνημεία της περιοχής. Να σημειωθεί ότι μεγάλη ήταν η συμμετοχή των Δωδεκανήσιων συναδέλφων, ενώ τις εκδηλώσεις παρακολούθησαν αρχιτέκτονες και κάτοικοι των Μούγλων.

Ακολούθησαν ανάλογες εκδηλώσεις στη Ρόδο το Σεπτέμβριο 2009. Να σημειωθεί ότι από τη συνάντηση της Ρόδου και μετά, συν-διοργανωτής των εκδηλώσεων, από Δωδεκανησιακής πλευράς, είναι και ο Σύλλογος Αρχιτεκτόνων Δωδεκανήσου.

Η επόμενη συνάντηση στο Μπόντρουμ (Σεπτέμβριος 2010) περιέλαβε για πρώτη φορά και τη διοργάνωση αρχιτεκτονικού εργαστηρίου. Δέκα αρχιτέκτονες από τον κάθε νομό σχημάτισαν τετραμελείς ομάδες (δύο Έλληνες και δύο Τούρκοι). Επί έξι μέρες η κάθε ομάδα εργάστηκε σε ένα από τα 5 θέματα που υπέδειξε το Επιμελητήριο Αρχιτεκτόνων της χώρας που φιλοξενούσε τη διοργάνωση. Τα θέματα είχαν επιλεγεί σε συνεργασία με την τοπική αυτοδιοίκηση. Ακολούθησαν όλες οι εκδηλώσεις που είχαν πραγματοποιηθεί και στις προηγούμενες διοργανώσεις.

Από τότε πραγματοποιείται μία διοργάνωση το χρόνο (τέλος Σεπτέμβρη) που καθιερώθηκε να περιλαμβάνει:

- αρχιτεκτονικό εργαστήριο, 5 ημέρες με συμμετοχή οκτώ αρχιτεκτόνων από κάθε νομό. Εργαστήριο για την παραγωγή σύντομης ταινίας ντοκυμαντέρ

Τα θέματα του εργαστηρίου αρχιτεκτονικής επιλέγονται σε συνεργασία με την τοπική αυτοδιοίκηση

- εναρκτήρια τελετή με κοκτέηλ, έκθεση των έργων των ομάδων του εργαστηρίου που έχει προηγηθεί και έκθεση αρχιτεκτονικών έργων, που έχουν εκπονηθεί από αρχιτέκτονες των δύο περιοχών.
- επιστημονική συνάντηση (μια ολόκληρη ημέρα)
- επίσημο δείπνο
- επίσκεψη σε αξιοθέατα της περιοχής (αρχαιολογικά και αρχιτεκτονικά μνημεία)
- προαιρετική εκδρομή (συνήθως ημερήσια)

Μετά το Μπόντρουμ ακολούθησαν συναντήσεις στην Κω (2011), στη Ντάτσα (2012), στην Πάτμο (2013) και στο Φετιγιέ (η ελληνική Μάκρη)-(2014).

Το όφελος για τον τουρισμό, τον πολιτισμό και την οικονομία κάθε νησιού, στο οποίο οργανώνεται η συνάντηση είναι αυτονόητο. Δίνεται η ευκαιρία σε επισκέπτες από την Τουρκία να γνωρίσουν το νησί και κινείται η τοπική αγορά στο τέλος της τουριστικής περιόδου. Να σημειωθεί ότι ο αριθμός των Τούρκων επισκεπτών υπολογίζεται τουλάχιστον σε 70 άτομα των δε Ελλήνων (Δωδεκανήσιων και μη) σε 40 – 50 μαζί με τους αρχιτέκτονες του εργαστηρίου αρχιτεκτονικής. Προωθείται έτσι η αλληλογνωριμία, η σύσφιξη των σχέσεων και η ειρήνη.

Στόχος των διοργανωτών και των δύο πλευρών είναι να συμμετάσχουν στις εκδηλώσεις, όσο το δυνατόν περισσότεροι ντόπιοι κάτοικοι, δεδομένου ότι τα θέματα του εργαστηρίου αρχιτεκτονικής αφορούν το νησί τους, ενώ τα έργα των αρχιτεκτόνων που εκτίθενται, την ευρύτερη περιφέρεια της Δωδεκανήσου και της απέναντι περιοχής.

ΕΝΑΣ ΠΑΡΑΤΟΛΜΟΣ ΕΠΙΣΚΕΠΤΗΣ ΣΤΟ ΗΦΑΙΣΤΕΙΟ

Ένα παράξενο και παράτολμο επισκέπτη δέχτηκε το Ηφαίστειο της Νισύρου, τον περασμένο Απρίλιο. Πρόκειται για τον κορυφαίο εκκεντρικό αθλητή του Trial – X, τον 35χρονο Γάλλο Juliet Dupont, ο οποίος πραγματοποίησε με τη μοτοσικλέτα του τα πιο επικίνδυνα άλματα στα πιο επικίνδυνα μέρη του κόσμου.

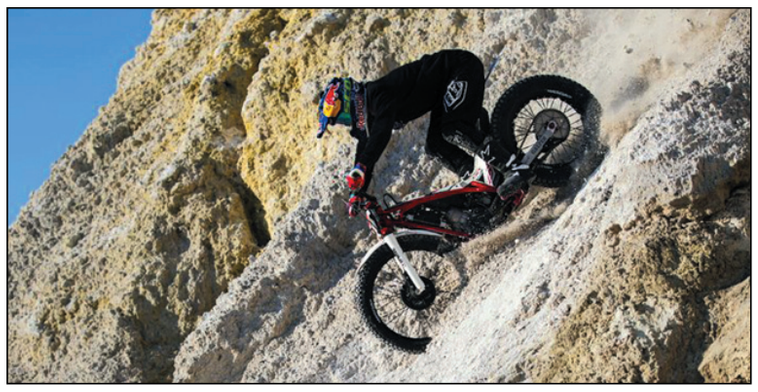

Και τώρα ήρθε η σειρά του Ηφαιστείου, για το οποίο δήλωσε πως δεν πίστευε πως υπάρχει πάνω στη Γη ένα τέτοιο εξωπραγματικό τοπίο, με κίτρινο έδαφος, με τρύπες γεμάτες από καυτό νερό που κοχλάζει με αναθυμιάσεις έντονες και με ηφαιστειακούς κρατήρες, όπως ακριβώς ο πλανήτης Αφροδίτη. Είχε την ευκαιρία, όπως είπε, να δοκιμάσει τις αντοχές της μοτοσικλέτας του σ' ένα παρθένο και ανεξερεύνητο νησί, τη Νίσυρο, με σκηνικό ένα από τα πιο μεγάλα ηφαιστειακά κέντρα της Ελλάδος.

Μια από τις κυρίαρχες φιγούρες στο άθλημα και μοναδικός στο να αυτοσχεδιάζει πάνω στις ρόδες της μοτοσικλέτας του, παρουσίασε ένα πρόγραμμα, που μόνο τρόμο και δέος προκαλούσε, καθώς πραγματοποιούσε επικίνδυνα άλματα από ύψωμα σε ύψωμα και από λοφίσκο σε λοφίσκο, με αναστροφές στον αέρα, με κίνηση στη μια μόνο ρόδα, διασχίζοντας κακοτράχαλα μονοπάτια και επικίνδυνα επικλινείς κατωφέρειες. Η επίσκεψη ήταν πολλαπλά επωφελής, αφού εκτός από το θέαμα, πολλά μέσα ενημέρωσης κάλυψαν και μετέδωσαν το πρόγραμμα, με προβολή του ηφαιστείου και με σχόλια θετικά για τη Νίσυρο.

ΑΠΟ ΤΟΝ ΙΑΤΡΙΚΟ ΣΥΛΛΟΓΟ ΡΟΔΟΥ

ΚΛΙΜΑΚΙΟ ΕΙΔΙΚΕΥΜΕΝΩΝ ΓΙΑΤΡΏΝ ΣΤΗ ΝΙΣΥΡΟ

Παρούσα για μια ακόμα φορά η ιδιωτική πρωτοβουλία, έσπευσε να προσφέρει τη συνδρομή της και να ενισχύσει τη φροντίδα υγειονομικής κάλυψης των κατοίκων της Νισύρου.

Όπως λένε οι πληροφορίες μας, κλιμάκιο ειδικευμένων γιατρών από τον Ιατρικό Σύλλογο Ρόδου, υπό την αιγίδα της ΜΚΟ «Γαληνός», σε συνεργασία με την Περιφέρεια Νοτ. Αιγαίου και μετά από συνεννόηση με το Δήμο και το Περιφερειακό Ιατρείου Νισύρου, έφτασε στο νησί μας και προέβη σε έλεγχο της υγείας των κατοίκων.

Το κλιμάκιο κάλυπτε τις ειδικότητες Παθολόγου, Χειρούργου, Ορθοπεδικού, Δερματολόγου, Ουρολόγου, Πνευμονολόγου, Οφθαλμιάτρου, ΩΡΛ και Παιδιάτρου. Η παρουσία του κλιμακίου τόνωσε το ηθικό των κατοίκων και έδωσε την ευκαιρία σε όσους αντιμετωπίζουν αντίστοιχα προβλήματα να ελέγξουν την κατάσταση της υγείας τους, ενώ σε άλλους να προβούν σε προληπτικόν έλεγχο.

Δυστυχώς η ανεπαρκής στελέχωση των τοπικών ιατρείων και η εξ αυτής πλημμελής υγειονομική περίθαλψη των κατοίκων, αποτελεί το μεγάλο ασθενή σε όλα τα μικρά νησιά, τα οποία εκπέμπουν φωνή απόγνωσης προς κάθε αρμόδια Αρχή, όμως χωρίς ανταπόκριση.

Ως πότε άραγε;

Από τη Κεντρική Ένωση Δήμων Ελλάδος

ΜΕΤΡΑ ΓΙΑ ΤΗΝ ΥΓΕΙΟΝ. ΘΩΡΑΚΙΣΗ ΤΩΝ ΝΗΣΙΩΝ

Με αφορμήν την υποβληθείσα παραίτηση από σύσσωμο το Δημοτ. Συμβούλιο Τήλου, σε ένδειξη διαμαρτυρίας για την έλλειψη γιατρού στο νησί και κακή συγκοινωνιακή εξυπηρέτηση, η Κεντρική Ένωση Δήμων Ελλάδος (ΚΕΔΕ), προέβη σε διάβημα προς τα αρμόδια Υπουργεία, ζητώντας να μεριμνήσουν για την Υγειονομική θωράκιση των μικρών, κυρίως, νησιών και τη συγκοινωνιακή εξυπηρέτησή τους. Αφού επισημαίνει ότι στην εποχή που ζούμε δε νοείται η ύπαρξη Δήμων δύο ταχυτήτων, η ΚΕΔΕ, θεωρεί αδιανόητο να υπάρχουν πληθυσμοί χωρίς ιατροφαρμακευτική περίθαλψη και αναφέρεται στα πορίσματα του τελευταίου συνεδρίου της, με τα οποία ζητείται από τα συναρμόδια Υπουργεία:

- Να καθιερώσουν μια ολοκληρωμένη εθνική πολιτική μεταφορών, που θα απαλλάξει τις νησιωτικές περιοχές της χώρας από την απομόνωση.
- Να δώσουν λύση στα υγειονομικά προβλήματα, που μαστίζουν τη νησιωτική χώρα, με στόχο να θωρακιστεί η υγεία των τοπικών πληθυσμών.
- Να εξετάσουν τη θεσμοθέτηση λειτουργίας δημοτικών Ιατρείων και Φαρμακείων στα μικρά νησιά, για πρωτοβάθμια φροντίδα υγείας από την τοπική αυτοδιοίκηση, με σκοπό την αποκέντρωση των υπηρεσιών δημόσιας υγείας και εξοικονόμηση πόρων του ΕΣΥ.
- Να στελεχώσουν τα νησιωτικά Ιατρεία με γιατρούς Γεν.Ιατρικής και με εξειδίκευση σε θέματα παροχής πρώτων βοηθειών.
- Να μεριμνήσουν για καλύτερη μισθολογική μεταχείριση των υπηρετούντων στα νησιά γιατρών
- Να εφοδιάσουν τα νησιωτικά ιατρεία με σύστημα τηλεματικής, προς περιορισμό αναίτιων αεροδιακομιδών, αλλά και του κόστους, που αυτές συνεπάγονται.
- Να καθιερώσουν περιοδικούς προσυμπτωματικούς ελέγχους υγείας των κατοίκων των μικρών νησιών, από γιατρούς των γειτονικών νοσοκομείων.

ΣΥΓΧΡΟΝΟΣ ΕΞΟΠΛΙΣΜΟΣ ΣΤΟ ΙΑΤΡΕΙΟ ΝΙΣΥΡΟΥ

Με σύγχρονο εξεταστικό και εργαστηριακόν εξοπλισμό εφοδιάστηκε το Ιατρείο Νισύρου. Η προμήθεια των παραληφθέντων ήδη υλικών, συνολικής δαπάνης 345.000 Ευρώ είχε ενταχθεί στο Περιφερειακό πρόγραμμα Ε-ΣΠΑ, 2007 - 2013 όπως είχε γράψει και η εφημερίδα μας (Φ.132/ Σεπτ. - Οκτωβ. 2013), με σκοπό την αναβάθμιση των παρεχομένων υπηρεσιών στους ασθενείς του νησιού. Τα παραληφθέντα υλικά είναι:

- Πλήρες Ακτινολογικό μηχάνημα
- Ψηφιοποιητής ακτινολογικού μηχανήματος
- Καρδιογράφοι 2
- Υπέρηχος
- Αναρρόφηση Νοσοκομειακού τύπου.
- Αναρρόφηση φορητή
- Τσάντα επειγόντων
- Αιματολογικός αναλυτής

Αναμένονται, ένα νέο ασθενοφόρο και ΩΡΛ εξοπλισμός.

Σύμφωνα με πληροφορίες από τη Νίσυρο, επειδή κάποιοι επεχείρησαν να οικειοποιηθούν τη διάθεση του υλικού και να την παρουσιάσουν ως δικό τους επίτευγμα, η διευθύντρια του Ιατρείου σε ανακοίκωσή της, αναφέρει ότι η προμήθεια του υλικού έγινε μέσω του προγράμματος ΕΣΠΑ, με ενέργειες του Νοσοκομείου Κω, σε συνεργασία με το Ιατρείο Νισύρου και παρακαλεί να μη γίνεται το Ιατρείο στίβος πολιτικών αντιπαραθέσεων.

ΜΕ ΤΟ ΕΙΔΙΚΟ ΠΛΟΙΟ «ΠΡΟΜΗΘΕΥΣ» ΤΟΥ Π.Ν ΚΛΙΜΑΚΙΟ ΓΙΑΤΡΩΝ ΤΩΝ Ε.Δ. ΕΠΙΣΚΕΠΤΕΤΑΙ ΤΑ ΝΗΣΙΑ

Καινή εξακολουθεί να παραμένει η θέση του Αγροτικού γιατρού στη Νίσυρο, παρά τα συνεχή διαβήματα και τις πιέσεις, που ασκούνται, από πλευράς δημοτικής αρχής. Η ίδια κατάσταση επικρατεί και σε όλα σχεδόν τα μικρά νησιά, πολλά από τα οποία στερούνται παντελώς γιατρού. Από πλευράς Υπουργείου δίδεται στερεότυπα η απάντηση ότι δεν προσέρχονται γιατροί στους διαγωνισμούς, γιατί οι προβλεπόμενες αποδοχές τους δεν είναι ικανοποιητικές.

Όπως όμως γράψαμε και στο προηγούμενο φύλλο μας, ειδικά για τα νησιά του Νοτ. Αιγαίου, έχει ληφθεί από την Περιφέρεια απόφαση για χορήγηση συμπληρωματικού μηνιαίου επιδόματος 450 ευρώ σε κάθε γιατρό, ως κινήτρου για την προσέλκυση γιατρών στα νησιά της ευθύνης της. Παρά ταύτα η κατάσταση, μέχρι στιγμής δεν έχει αλλάξει. Γι' αυτό και η πολιτική ηγεσία του Υπουργείου Εθνικής Αμύνης, καθιέρωσε πρόγραμμα επίσκεψης ιατρικού κλιμακίου στα μικρά νησιά, με σκοπό την κάλυψη των αναγκών προληπτικής ιατρικής και πρωτοβάθμιας περίθαλψης των κατοίκων.

Το πρόγραμμα έχει ήδη τεθεί σε εφαρμογή, με τη χρησιμοποίηση του ειδικού πλοίου «Προμηθεύς» του Π.Ν. το οποίο διαθέτει πλήρη θεραπευτική μονάδα, εξοπλισμένη με χειρουργείο, μονάδα εντατικής θεραπείας, θάλαμο ασθενών, ακτινολογικό και μικροβιολογικό εργαστήριο, οδοντιατρείο, ενώ στο πλοίο επιβαίνει διευρυμένη ομάδα ειδικευμένων στρατιωτικών γιατρών. Το πλοίο έχει ως τώρα επισκεφθεί νησιά του Βορείου Αιγαίου και ήδη πλέει προς Αρκιούς και Δονούσα, με πρόγραμμα να συνεχίσει πορεία προς Νότο, για επίσκεψη όλων των μικρών νησιών.

Η ΠΑΡΑΛΙΑ ΤΟΥ ΑΪ – ΣΑΒΒΑ:

ΦΡΟΝΤΙΣΜΕΝΗ ΠΕΡΙΜΕΝΕΙ ΤΟΥΣ ΕΠΙΣΚΕΠΤΕΣ ΤΗΣ

Πανέτοιμη και εξοπλισμένη με την αναγκαία υποδομή, η παραλία του Άϊ Σάββα περιμένει τους θερινούς επισκέπτες της για να τους προσφέρει τα γαλανά νερά της και την πλούσια, εξωραϊσμένη και φροντισμένη αμμουδιά της. Νέος άνεμος έπνευσε εφέτος εκεί, με παχύ στρώμα άμμου, με καθίσματα και ξαπλώστρες, με μια σκάλα που να επιτρέπει την ασφαλή πρόσβαση στη θάλασσα, με καμπίνα – αποδυτήριο. Ικανοποιητική, στο μέτρο του δυνατού, η εικόνα της παραλίας, ήρθε να δείξει πως τα πάντα μπορούν να γίνουν αρκεί να υπάρχει ενδιαφέρον.

Είχε γίνει κουραστική η εφημερίδα μας, να «γκρινιάζει» κάθε χρόνο, επιμένοντας στην ανάγκη να στηθεί ένα ντουζ, μια τουαλέτα και μια έστω υποτυπώδης καμπίνα για να μπορεί να απαλλάσσεται από τα βρεγμένα ο κάθε λουόμενος. Όμως πάντα η πρόταση προσέκρουε σε τοίχο αδιαπέραστο. Τώρα έγινε η αρχή, την οποία χαιρετίζομε, με την πεποίθηση πως θα έχει και συνέχεια.

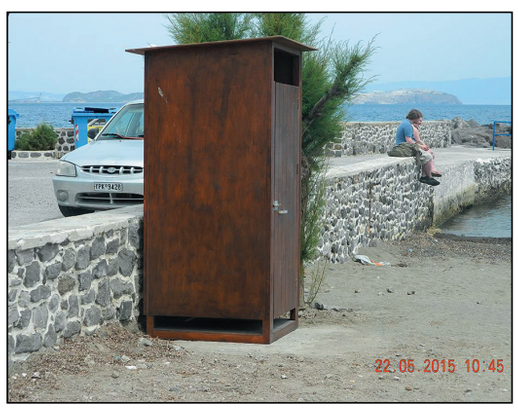

Η ΛΕΙΤΟΥΡΓΙΑ ΤΗΣ ALPHA BANK ΣΤΗ ΝΙΣΥΡΟ

ΘΕΤΙΚΕΣ ΟΙ ΕΝΤΥΠΩΣΕΙΣ- ΙΚΑΝΟΠΟΙΗΤΙΚΗ Η ΑΠΟΔΟΣΗ

Θετικά είναι τα σχόλια από τη μέχρι τώρα λειτουργία του Γραφείου της ALPHA BANK στη Νίσυρο.

Οι μόνιμοι κάτοικοι δηλώνουν ικανοποιημένοι γιατί τους παρέχεται η δυνατότητα να ασφαλίσουν τις οικονομίες τους, αλλά και να διεκπεραιώσουν με άνεση τις κάθε είδους χρηματοοικονομικές τους υποχρεώσεις, οι θερινοί επισκέπτες εξυπηρετούνται με ευχέρεια, ενώ μέσω αυτού μπορούν να διακινούνται με ασφάλεια μεγάλα χρηματικά ποσά των μεταλλευτικών εταιρειών, που δραστηριοποιούνται στη νησίδα Γυαλί. Όπως είναι γνωστό, κατά το παρελθόν είχαν γίνει επανειλημμένες ενέργειες προς τις διοικήσεις

των μεγάλων τραπεζών, για τη λειτουργία έστω τραπεζικής θυρίδας στη Νίσυρο, όμως η απάντηση ήταν αρνητική με το αιτιολογικό ότι η λειτουργία ήταν ασύμφορη.

Το γραφείο τελικά ιδρύθηκε από τη Συνεταιριστική Τράπεζα Δωδεκανήσου και μετά την εξαγορά της από την ALPHA BANK συνεχίζει τη λειτουργία του υπό τη σημερινή του μορφή και διοικητική υπαγωγή.

ΕΡΓΑΣΙΕΣ ΣΥΝΤΗΡΗΣΗΣ ΚΑΙ ΕΞΩΡΑΪΣΜΟΥ

ΕΝΟΨΕΙ ΤΗΣ ΤΟΥΡΙΣΤΙΚΗΣ ΠΕΡΙΟΔΟΥ

Ευρύ πρόγραμμα συντήρησης, επισκευών και ευπρεπισμού των χώρων υποδοχής επισκεπτών, ενόψει και της νέα τουριστικής περιόδου, υλοποιείται από τα συνεργεία του Δήμου.

Η αρχή έγινε από το χώρο του λιμανιού, όπου στο τουριστικό καφενείο έγιναν εκτεταμένες εργασίες γενικής συντήρησης, αποκατάστασης φθορών, επισκευής του δικτύου φωτισμού κλπ. Επισκευές έγιναν και στην προβλήτα του λιμανιού, για συμπλήρωση του δικτύου φωτισμού, συντήρηση στα κιγκλιδώματα και στο υπόστεγο αναμονής επιβατών, αποκατάσταση φθορών στους χώρους υγιεινής, ενώ για ευχερέστερη από-επιβίβαση των επιβατών και φορτοεκφόρτωση οχημάτων, απηγορεύθη η στάθμευση λεωφορείων στο χώρο της προβλήτας. Στο πρόγραμμα έχει ενταχθεί και θα ακολουθήσει ο ευπρεπισμός του κτηρίου – εκδοτηρίου εισιτηρίων. Για επίβλεψη, καθαρισμό και εν γένει συντήρηση της προβλήτας και των επ' αυτής οργάνων και εγκαταστάσεων, έχει αποφασιστεί η πρόσληψη εποχικού υπαλλήλου ειδικής απασχόλησης. Εκτεταμένες εργασίες συντήρησης έγιναν και στη πτέρυγα των Λουτρών, με εσωτερικό και εξωτερικό υδροχρωματισμό και επισκευές κουφωμάτων.

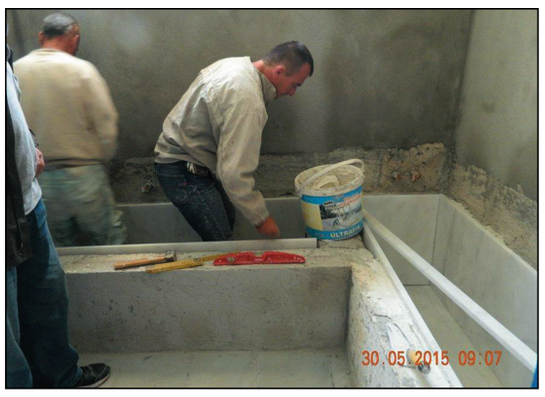

Με ιδιαίτερη φροντίδα ανακαινίζεται και ο χώρος των λουτήρων, με αντικατάσταση μαρμάρων και συντήρηση των υδραυλικών εγκαταστάσεων, ώστε να εκλείψει επιτέλους η επικρατούσα τριτοκοσμική εικόνα, που αποτελούσε μομφή για την ιστορία του καταστήματος και δυσφήμιση για τη Νίσυρο. Για την εξυπηρέτηση των λουομένων, έγινε επίστρωση με παχύ στρώμα άμμου στην παραλία των Πάλων και στον όρμο του Αγίου Σάββα, όπου κατασκευάστηκε και ειδική σκάλα από μπετόν για ευχερέστερη πρόσβαση του κοινού.

ΧΡΥΣΕΣ ΔΟΥΛΕΙΕΣ ΜΕ ΤΟ ΦΑΛΑΦΕΛ

ΣΥΝΩΣΤΙΣΜΟΣ ΓΙΑ ΝΑ ΑΠΟΛΑΥΣΟΥΝ ΤΗ ΓΕΥΣΗ ΤΟΥ

Ξετρελαμένοι δηλώνουν οι Θεσσαλονικείς με το νέο έδεσμα, που προστέθηκε στο διαιτολόγιό τους. Πρόκειται για το **Φαλάφελ,** είδος εισαγόμενο από την αραβική κουζίνα και είναι, λέει, το τρίτο διαδεδομένο στον κόσμο fast food, μετά από το burger και το hot dog.

Ουρές σχηματίζονται, λέει η είδηση, έξω από το μοναδικό falafel house, στην οδό Αλεξάνδρου Σβώλου, για να προμηθευτούν και να απολαύσουν αυτό το τόσο νόστιμο ανατολίτικης προέλευσης φαγητό, το οποίο συναγωνίζεται το δικό μας το ...σουβλάκι. Και το Φαλάφελ αυτό δεν είναι άλλο από ρεβιθοκεφτέδες, ή επί το ...Νισυρικότερο τα **«πιτθιά»**, φτιαγμένο με την ίδια ακριβώς συνταγή, όπως και τα δικά μας. Όπως δήλωσε ο ιδιοκτήτης του καταστήματος, στην περίοδο της νηστείας της Σαρακοστής, η κίνηση ήταν τόσο μεγάλη, ώστε οδηγείται στην απόφαση να ιδρύσει και δεύτερο κατάστημα.

Να λοιπόν τα πιτθιά, που έγιναν πιτθαρούδια, τώρα απέκτησαν και άλλη ονομασία, το Φαλάφελ.

ΚΡΟΥΑΖΙΕΡΕΣ «ΓΑΛΗΝΗ»
Για ονειρεμένα ταξίδια αναψυχής με υπερσύγχρονα πολυτελή σκάφη
ΑΦΟΙ ΠΑΡΙΑΝΟΥ
Τηλ. Κιν. : 6942626322 - 6944837037 και6944449177
e-mail : galinicruises@gmail.com

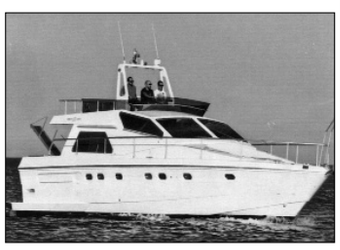

ΑΠ' Ο,ΤΙ ΘΥΜΑΜΑΙ...

Από το
ΓΙΑΝΝΗ ΔΙΑΜ. ΧΑΡΤΟΦΥΛΗ

Ο ΑΝΤΙΒΑΣΙΛΕΥΣ ΔΑΜΑΣΚΗΝΟΣ ΣΤΗ ΡΟΔΟ

ΠΡΟΑΓΓΕΛΟΣ ΤΗΣ ΛΕΥΤΕΡΙΑΣ ΤΩΝ ΔΩΔΕΚΑΝΗΣΩΝ

Στις 8 του περασμένου Μαΐου τα Δωδεκάνησα γιόρτασαν την 70η επέτειο από την παράδοση των Γερμανικών στρατευμάτων κατοχής στην Ελληνοβρετανική αντιπροσωπεία, υπό τον Άγγλο Ταξίαρχο Moffat, που έλαβε χώρα το 1945 στη Σύμη. Στην ιστορική αυτή επέτειο, που σήμανε το τέλος της σκλαβιάς των Δωδεκανήσων, η στήλη έχει αναφερθεί πολλές φορές. Σήμερα χωρίς καθόλου να παραβλέπει την ύψιστη ιστορική σημασία αυτού του γεγονότος, θα φιλοξενήσει μια άλλη εξίσου σημαντική επέτειο, που σημάδεψε την ιστορία των νησιών μας και προσφυέστατα έχει χαρακτηριστεί ως ο αρραβώνας της Ενσωμάτωσης των Δωδεκανήσων στη Μητέρα Πατρίδα. Πρόκειται για την ιστορική επίσκεψη στη Ρόδο, στις 15 Μαΐου 1945, του Αντιβασιλέως – Αρχιεπισκόπου Αθηνών Δαμασκηνού, του πρώτου αρχηγού του Ελληνικού Κράτους, που επισκεπτόταν την πρωτεύουσα των Δωδεκανήσων, μετά από 6 αιώνων σκλαβιά.

Η επίσκεψη έγινε μετά από σχετική άδεια, που παρεχώρησε ο Πρωθυπουργός της Αγγλίας Τσώρτσιλ, αφού μετά την αποχώρηση των

Ο Αντιβασιλέας Δαμασκηνός ετοιμάζεται να αποβιβασθεί στη Ρόδο

Γερμανικών στρατευμάτων τα Δωδεκάνησα ήταν Αγγλοκρατούμενα. Η άδεια ζητήθηκε από τον ίδιο τον Αντιβασιλέα Δαμασκηνό, όταν συναντήθηκε με τον Τσώρτσιλ, ο οποίος επιστρέφοντας από τη διάσκεψη της Γιάλτας, το Φεβρουάριο του 1945, επισκέφτηκε την Αθήνα. Το επιχείρημα που του προέβαλε ήταν τολμηρό μα και πειστικό, γι' αυτό και έφερε αποτέλεσμα. Είπε τότε ο Δαμασκηνός στον Τσώρτσιλ:

-Τόσα χρόνια αυτός ο λαός έχει γίνει ολοκαύτωμα για όλους εσάς, Άγγλους και Ρώσους. Ας μη μιλήσομε για τον πόλεμο του '40, για το δεκάτισμα της πείνας. Όμως όλοι γνωρίζετε πως η μάχη της Κρήτης και της Αφρικής αργοπόρησε την εισβολή των Ναζί στη Ρωσία και η αργοπορία αυτή βοήθησε στη νίκη. Δε νομίζετε πως κάτι πρέπει κι εσείς να του προσφέρετε; Κάτι που του ανήκει, τα Δωδεκάνησα;

Και ο Τσώρτσιλ επεφυλάχθη να απαντήσει, όταν θα επέστρεφε στο Λονδίνο. Και στις 11 Μαΐου ήλθε η χαρμόσυνη είδηση. «Η Α.Μακαριότης ο Αντιβασιλεύς, επιβαίνων του ενδόξου θωρηκτού ΑΒΕΡΩΦ και συνοδευόμενος από μοίρα του Στόλου και της Αεροπορίας αναχωρεί, κατευθυνόμενος στη Ρόδο. Θα ταξιδεύσει επισήμως και υπό την ιδιότητά του ως Ανωτάτου Αρχηγού Κράτους, συνοδευόμενος από εκπροσώπους του Στρατού, του Ναυτικού και της Αεροπορίας.Κανένα μέλος της Κυβερνήσεως δεν θα συνοδεύει τον Μακαριώτατον».

Ο απόπλους, όπως έχει εγγραφεί στο ημερολόγιο του πλοίου, έγινε την 131830/5/45 (στις 13 Μαΐου και ώρα 18.30), ενώ, όπως σημειώνει ο χρονικογράφος της εποχής, χιλιάδες μαντίλια των Δωδεκανησίων της Αθήνας, αλλά και άλλων Αθηναίων ανεμίζουν από τη ξηρά, χιλιάδες μάτια δακρυρροούν και χιλιάδες στόματα φωνάζουν «η ώρα η καλή, χαιρετισμούς στα αδέλφια μας».

Το απόγευμα της επομένης και καθώς ο «Αβέρωφ» έμπαινε στα νερά της Δωδεκανήσου, ο Αρχιεπίσκοπος τέλεσε τρισάγιο και εν μέσω γενικής συγκίνησης, έρριψε στεφάνι στον υγρό τάφο των αφανών Δωδεκανησίων. Και η μεγάλη στιγμή έφτασε, όταν το πρωί της επομένης (ώρα 0845/5/45) το θωρηκτόν «Αβέρωφ» με επιβαίνοντα τον Αρχηγό του Ελληνικού Κράτους, τον Αντιβασιλέα και Αρχιεπίσκοπο Δαμασκηνό, αγκυροβόλησε στον όρμο Μανδρακίου, στη Ρόδο. Κι εδώ θα αφήσομε τον ίδιο τον χρονικογράφο να μιλήσει, αφού η δική μας πέννα είναι αδύνατο να αποδώσει αυτά,, που εκείνος και όλοι οι επιβαίνοντες τότε στο πλοίο, έζησαν.

...Όλοι βρισκόμαστε επί ποδός και ακούμε τις χαιρετιστήριες κωδωνοκρουσίες, όλων των ναών της μεγαλονήσου. Και όσο πλησιάζομε, τόσο ακούγεται ευκρινώς η υπέροχη αυτή συμφωνία χαράς και αίνου, που δονεί την ατμόσφαιρα. Ο αργός διάπλους μας βοήθησε να απολαύσομε τη μυστική αυτή αρμονία, που έφτανε από την παραλία, σαν επιβλητική υπόκρουση ενός σύμμεικτου μελωδικού ήχου κωδώνων και γλυκύτατων φωνών ενός παραληρούντος κόσμου. Όταν πλέον βρισκόμασταν έξω από το λιμάνι, το παραλήρημα των χιλιάδων λαού, που είχε κατακλύσει την ακτή, εν μέσω παρατεταμένων κωδωνοκρουσιών ηλέκτριζε την ατμόσφαιρα, η οποία μετέδιδε ένα έξαλλο εορταστικό τόνο στην πόλη της Ρόδου, που έπλεε στον ωκεανό των ελληνικών σημαιών. Ο «Αβέρωφ» απαντούσε με τις σειρήνες του και έπλεε αργά χαιρετιζόμενος από 21 κανονιοβολισμούς από τα αγγλικά αντιτορπιλικά «Κιμισέρλεϋ» κα «Ακτίβ».

Μυριόστομες και ουρανομήκεις ζητωκραυγές χαιρέτιζαν την είσοδο του θωρηκτού στο λιμάνι. Και οι επιβαίνοντες με δάκρυα στα μάτια ανταπέδιδαν το χαιρετισμό, ενώ από την προβλήτα μια παλλομένη θρησκευτική βοή αναδυόταν προς τους ουρανούς, ψάλλοντας το «Τη Υπερμάχω Στρατηγώ τα νικητήρια...» Στις 09.30 αποβιβάζεται ο Αντιβασιλεύς και τον υποδέχονται ο Άγγλος στρατηγός Πάτζετ, ο Ταξίαρχος Μόφατ, ο Συνταγματάρχης Τσιγάντες, ο Δήμαρχος Καζούλης, ο Μητροπολίτης Απόστολος και ένα πλήθος κόσμου. Οι εκδηλώσεις είναι αλλόφρονες κι εδώ ακριβώς το δημοσιογραφικό μολύβι σταματά. Είναι αδύνατο να περιγραφούν οι ασύλληπτες σκηνές του παραληρούντος κόσμου. Έμψυχα και άψυχα, βουτηγμένα μέσα στο γαλάζιο γιορταστικό τόνο, συνόδευαν την αργή μετάβαση του Αντιβασιλέως στο Μητροπολιτικό Ναό, όπου τον υποδέχτηκε ο Μητροπολίτης Απόστολος, γονυπετής φέρων άπασαν την αρχιερατικήν στολήν του. Ο ίδιος μετά το πέρας της Δοξολογίας προσεφώνησε με συγκινητικό λόγο τον Αντιβασιλέα, αναφερόμενος και στα βασανιστήρια, που υπέστη ο λαός της Δωδεκανήσου, στη διάρκεια της μακραίωνης σκλαβιάς.

Από τον Μητροπολιτικό Ναό, ο Αντιβασιλεύς μετέβη στην παρακείμενη πλατεία και από ειδικήν εξέδρα απηύθυνε χαιρετισμό προς τα παραληρούντα πλήθη, τα οποία τον διέκοπταν με ζητωκραυγές και συγκινητικές εκδηλώσεις, που ήταν αδύνατο να συγκρατήσει τα δάκρυά του. Είπε μεταξύ άλλων ο Αντιβασιλεύς:

«Ευλογώ το όνομα του Κυρίου εκ βαθέων, ότι εν τη απείρω ευδοκία Αυτού, επεφύλαξέ μοι τον υψηλόν κλήρον να έρθω σήμερον εις την ωραίαν πόλιν της Ρόδου, απόστολος των δικαίων βουλών Αυτού και κήρυξ των νέων ελπίδων του Έθνους.... Το σημερινόν προσκύνημά μου εις την πόλιν της Ρόδου, είναι η επίσημος επισφράγισις των ακαταλύτων ψυχικών και πνευματικών δομών μεταξύ της Ελληνικής Δωδεκανήσου και του ελευθέρου Ελληνικού Κράτους. Υποκλίνομαι με σεβασμόν ενώπιον της μνήμης των ηρώων, οι οποίοι εθυσιάσθησαν δια να έλθει η πανέορτος αύτη ημέρα και απονέμω τον δίκαιον έπαινον εις πάντας τους Δωδεκανησίους, διότι πάντες εκράτησαν υψηλά την σημαίαν των εθνικών πόθων της Δωδεκανήσου. Το πανελλήνιον ας ευφρανθεί, η Δωδεκάνησος είναι ελευθέρα και Ελληνική. Δύναται να αναμένει με ακλόνητον εμπιστοσύνην και την τυπικήν διαβεβαίωσιν των μεγάλων μας συμμάχων, δια την επάνοδόν της εις την αγκάλην της Μητρός της»....

Τους λόγους του Αντιβασιλέως υποδέχθηκε έκρηξη μιας λαοθάλασσας από ανθρώπους που έκλαιαν, χόρευαν, τραγουδούσαν, ζητωκραύγαζαν, σείοντας τις σημαίες, που μικροί- μεγάλοι κρατούσαν στα χέρια. Κανένας δε μπορούσε να συγκρατήσει τα δάκρυά του, καθώς σύσσωμος ο λαός, γονατιστοί και με ένα στόμα έψαλλαν τον Εθνικό Ύμνο.

Ο Αντιβασιλεύς παρέμεινε στη Ρόδο ως το πρωί της επομένης ότε περί ώραν 161510/5/45, πάντοτε κατά το ημερολόγιο του θρυλικού θωρηκτού «Αβέρωφ», ανεχώρησε επιστρέφοντας στην Αθήνα. Όμως άφησε πίσω του μια μεγάλη ημέρα για την ιστορία της Δωδεκανήσου. Η15η Μαΐου 1945 ήταν η ημέρα που για πρώτη φορά ο αρχηγός του Ελληνικού κράτους πατούσε τα χώματα της Δωδεκανήσου, για να χαράξει την πορεία των γεγονότων, που ακολούθησαν, ωσότου τα νησιά μας απαλλαγούν από κάθε μορφή σκλαβιάς και ενωθούν για πάντα με τη Μητέρα Πατρίδα.

ΠΡΟΣ ΚΑΤΑΡΓΗΣΗ ΤΩΝ ΜΕΙΩΜΕΝΩΝ ΣΥΝΤΕΛΕΣΤΩΝ Φ.Π.Α;

ΕΠΙΒΕΒΑΙΩΣΗ ΚΑΙ ΑΠΟ ΤΟΝ Γ. ΒΑΡΟΥΦΑΚΗ

Ασφυκτικές πιέσεις δέχεται ο Υπουργός Οικονομικών, στη διαπραγμάτευση με τους εταίρους της Ε.Ε. για την κατάργηση των μειωμένων συντελεστών ΦΠΑ, που ισχύουν σήμερα στα νησιά του Αιγαίου.

Αυτό δήλωσε ο κ. Βαρουφάκης, απαντώντας σε επίκαιρη ερώτηση, που κατέθεσε για το θέμα αυτό ο βουλευτής Δωδεκανήσου και υπεύθυνος του τομέα τουρισμού της ΝΔ Μάνος Κόνσολας. Στην ερώτησή του ο κ. Κόνσολας υποστήριζε ότι, η τυχόν κατάργηση των μειωμένων συντελεστών ΦΠΑ, σε συνδυασμό με την μελετωμένη επιβολή νέων φόρων στη διαμονή και την εστίαση σε ορισμένες κατηγορίες καταστημάτων, θα αποτελέσει βαρύτατο πλήγμα στην οικονομία των νησιών και θα επιβαρύνει σημαντικά τις τιμές προϊόντων και υπηρεσιών, ενώ οι συνέπειες θα έχουν και εθνικό και γεωπολιτικόν αντίκτυπο.

Μετά από την απάντηση του Υπουργού, ο κ. Κόνσολας δήλωσε ότι, με αυτήν ενισχύεται η πρόβλεψη ότι, από τον προσεχή Σεπτέμβριο θα υπάρξει μεταβολή στους φορολογικούς συντελεστές, ενώ πρέπει να θεωρείται βεβαία η επιβολή πρόσθετης φορολογίας και στα έξοδα εστίασης και διαμονής των τουριστών, μια εξέλιξη που θα έχει καταστροφικές συνέπειες στην οικονομία των νησιών, ενώ παράλληλα θα επιφέρει μείωση του τουρισμού και πτώση του τουριστικού εισοδήματος. Την πρόβλεψη του κ. Κόνσολα επιβεβαίωσε αργότερα και ο ίδιος ο κ. Βαρουφάκης, ο οποίος μιλώντας στην εκπομπή «Στον Ενικό» του Νίκου Χατζηνικολάου, δήλωσε πως το Υπουργείο των Οικονομικών μελετά την γενικότερη αλλαγή στο θέμα του υπολογισμού ΦΠΑ και την καθιέρωση για όλη τη χώρα ενιαίου συντελεστή 18 % για όσους πληρώνουν τοις μετρητοίς και 15% για όσους χρησιμοποιούν κάρτα αγορών και ενός μειωμένου 6,5% μόνο για φάρμακα, τρόφιμα, βιβλία.

Τα νέα μέτρα, όπως δήλωσε ο Υπουργός, υπολογίζεται να εφαρμοστούν από τον προσεχή Σεπτέμβριο, οπότε και θα επέλθει κατάργηση του μειωμένου συντελεστή ΦΠΑ, που ισχύει σήμερα στα νησιά του Αιγαίου. Σημειώνεται ότι, αντί του κανονικού συντελεστή ΦΠΑ 23%, του μειωμένου 13% και υπερμειωμένου 6,5%, που ισχύουν σήμερα στην υπόλοιπη χώρα, στα νησιά ισχύουν αντίστοιχα 16% κανονικός, 9% μειωμένος και 5% υπερμειωμένος. Όπως και άλλη φορά γράψαμε, ο μειωμένος συντελεστής ΦΠΑ στα νησιά του Αιγαίου, δεν αποτελεί χαριστικό προνόμιο. Έχει καθιερωθεί το 1992 με Κοινοτική οδηγία, «προκειμένου να αντιμετωπιστούν ορισμένες αντικειμενικές δυσχέρειες στην άσκηση οικονομικών δραστηριοτήτων στις εν λόγω νησιωτικές περιοχές (π.χ. αυξημένο κόστος μεταφοράς αγαθών)».

Ευνόητο είναι πως η εφαρμογή των μελετωμένων νέων μέτρων, αναμφίβολα θα.έχει αρνητικόν αντίκτυπο στην τοπική αγορά, αφού θα επιφέρει αύξηση της τιμής των διακινουμένων αγαθών και των παρεχομένων υπηρεσιών, επιβαρύνοντας ανάλογα τον προϋπολογισμό κάθε νοικοκυριού.

Η ΕΙΚΟΝΑ ΤΗΣ ΝΙΣΥΡΟΥ Σ' ΟΛΟ ΤΟΝ ΚΟΣΜΟ

ΜΕ ΤΗ ΒΟΗΘΕΙΑ ΤΗΣ ΤΗΛΕΟΠΤΙΚΗΣ ΚΑΜΕΡΑΣ

Η εγκατάσταση της Κάμερας στο χώρο του μοναστηριού της Σπηλιανής είναι μια πραγματικότητα. Μπορεί η κάμερα να μην έχει ακόμα φωνή, υποκύπτοντας σε κάποιες αδικαιολόγητες, αντιδράσεις, για τις οποίες γράψαμε στο προηγούμενο φύλλο μας. Όμως μεταφέρει, σταθερή κι ακίνητη, αλλά πεντακάθαρη την εικόνα του νησιού ως τα πέρατα της Γης.

Οι ανά τον κόσμο συμπατριώτες μας, που όπως ο Οδυσσέας, επιθυμούν να δουν έστω και καπνό να αναδύεται από τη Νίσυρο, απαλύνουν τη λαχτάρα και τη νοσταλγία τους, βλέποντας στην οθόνη τους ζωντανή την εικόνα των ονείρων τους, την εικόνα του Μανδρακίου, να απλώνεται κάτω από το βράχο του μοναστηριού. Βλέπουν το κύμα να κτυπά τα παράλια του Λευκαντιού, το καράβι να μπαινοβγαίνει από το λιμάνι, τα δένδρα να λικνίζονται στην πνοή του ανέμου. Και με αγανάκτηση για τα προβαλλόμενα εμπόδια στη μετάδοση και της λειτουργίας από τη Σπηλιανή, προσβλέπουν με λαχτάρα στο «νόστιμον ήμαρ», στην ημέρα που θα βρεθούν στον τόπο αυτό, που με τη σκέψη του ξυπνούν και με την ανάμνησή του κοιμούνται.

Ο ΕΟΡΤΑΣΜΟΣ ΤΗΣ ΜΝΗΜΗΣ ΤΟΥ ΑΓ. ΝΙΚΗΤΑ ΤΟΥ ΝΙΣΥΡΙΟΥ

ΘΑ ΔΙΑΚΟΜΙΣΘΕΙ ΣΤΗ ΝΙΣΥΡΟ Η ΚΑΡΡΑ ΤΟΥ ΑΓΙΟΥ

Με λαμπρότητα αλλά και με την επιβαλλομένη τιμή θα γιορτάσει κι εφέτος η Νίσυρος τη μνήμη του προστάτη του νησιού μας Αγίου Νικήτα του Νισυρίου.

Την ώρα που γράφονται αυτές οι γραμμές, βρίσκονται σε εξέλιξη οι αναγκαίες προετοιμασίες, προκειμένου ο φερώνυμος μεγαλοπρεπής Ναός να δεχθεί τους πολυπληθείς προσκυνητές, τόσο από το νησί όσο και αυτούς, που τα τελευταία χρόνια προσέρχονται από τα γύρω νησιά για να προσκυνήσουν την Εικόνα του Αγίου και να παρακολουθήσουν την πολυαρχιερατική θεία λειτουργία και τη λιτάνευση της Εικόνας που θα ακολουθήσει. Όπως πληροφορούμαστε, η Νίσυρος θα έχει και εφέτος την ευλογία να υποδεχθεί την Τιμία Κάρρα του Αγίου, που θα μεταφερθεί από το Άγιον Όρος, όπου φυλάσσεται, για να προσδώσει πνευματικήν ανάταση στον εορτασμό και να τονώσει την ευλάβεια και την πίστη προς το πρόσωπο του εορταζομένου Αγίου. Ανέκαθεν η Νίσυρος τιμούσε τον Άγιό της, όμως είναι γεγονός πανθομολογούμενο, πως, τα τελευταία χρόνια, χάρη στο ενδιαφέρον του Μητροπολίτου κ.Ναθαναήλ, ο εορτασμός έλαβε ευρύτερες διαστάσεις, τελείται με περισσή λαμπρότητα και μεγαλοπρέπεια και ο Ναός του Αγίου τείνει να εξελιχθεί σε πανδωδεκανησιακό προσκύνημα.

Αρχιερατικό συλλείτουργο (φωτ. αρχείου)

Ο ΕΟΡΤΑΣΜΟΣ ΚΑΙ ΣΤΗΝ ΑΘΗΝΑ

Όπως συμβαίνει με όλους τους Νισυρίους της διασποράς, έτσι και η παροικία μας των Αθηνών, με πρωτοβουλία του Συλλόγου «Γνωμαγόρα», προετοιμάζεται για τον εορτασμό της μνήμης του Αγίου Νικήτα. Η επικρατούσα, ως την ώρα που γράφοντα αυτές οι γραμμές, σκέψη είναι, ο εφετινός εορτασμός να γίνει εκτός του κέντρου της Αθήνας, σε συνδυασμό με εκδρομή, την ημέρα της εορτής, σε χώρο που θα υπάρχουν προϋποθέσεις για να ψαλεί Εσπερινός με αρτοκλασία και να ακολουθήσει συνεστίαση.

Όπως είναι γνωστό, ο εορτασμός της μνήμης του Αγίου Νικήτα του Νισυρίου, έγινε για πρώτη φορά στην Αθήνα, μετά από εισήγηση του τότε Αρχιμανδρίτη Εμμανουήλ Καρπάθιου, μετέπειτα Μητροπολίτου Κώου και με πρωτοβουλία του «Γνωμαγόρα», το 1922, με τη συμπλήρωση 200 χρόνων από το μαρτυρικό του θάνατο. Έκτοτε καθιερώθηκε ο εορτασμός στη γενέτειρα του Αγίου Νίσυρο και σε όλες τις ανά τον κόσμο Νισυριακές παροικίες.

ΑΡΧΑΙΡΕΣΙΕΣ ΣΤΟ «ΓΝΩΜΑΓΟΡΑ»

ΕΚΛΕΧΤΗΚΕ ΝΕΟ ΔΙΟΙΚ. ΣΥΜΒΟΥΛΙΟ

Αρχαιρεσίες για την ανάδειξη νέου Διοικ.Συμβουλίου διεξήχθησαν στο Σύλλογο «ο Γνωμαγόρας» την Κυριακή 10 Μαΐου. Το νεοεκλεγέν Δ.Σ. συγκροτήθηκε σε σώμα, ως ακολούθως:

Πρόεδρος Οδυσσέας Σακελλαρίδης, Αντιπρόεδρος Μιχάλης Ν. Σακελλαρίδης, Ταμίας Γιώργος Σακελλαρίδης, Γεν. Γραμματέας Νίκος Μίχαλος, και Μέλη οι, Άννα Βλέσσα – Κορωναίου, Πόπη Καβαλιώτη, Δημήτρης Λογοθέτης, Ανδρέας Σφακιανάκης και Μαρία Ν. Τριανταφύλλου. Τα παλαιά μέλη Γιάννης Κουμέντος και Νίκος Φραντζής, λόγω φόρτου εργασίας, δεν υπέβαλαν υποψηφιότητα.

Της ψηφοφορίας προηγήθηκε η έκθεση των πεπραγμένων και της εν γένει δραστηριότητας του Συλλόγου από τον Πρόεδρο Οδυσ. Σακελλαρίδη και ο οικονομικός απολογισμός από τον Ταμία Γιώργο Σακελλαρίδη. Ακολούθησε συζήτηση, κατά την οποία οι σύνεδροι που πήραν το λόγο, συνεχάρησαν το απερχόμενο Δ.Σ. για τη δραστηριότητα, που επέδειξε, καθώς και για την προσπάθειά του να συγκρατήσει κοντά στο Σύλλογο τα μέλη της παροικίας, αλλά και να προσελκύσει την νεολαία, σε εποχές που άλλοι Σύλλογοι αντιμετωπίζουν το φάσμα διάλυσης, ελλείψει συμμετοχής και ενδιαφέροντος, ομόφωνα δε ενέκριναν τόσο τα πεπραγμένα όσο και την οικονομική διαχείριση.

Με την ευκαιρία της Γ.Σ., τα μέλη της ανανέωσαν την εμπιστοσύνη τους προς το Γιάννη Χαρτοφύλη, εξουσιοδοτώντας τον εκ νέου ομόφωνα, όπως συνεχίσει την προσφορά του για τη σύνταξη και κυκλοφορία της εφημερίδας του Συλλόγου «Νισυριακά Νέα». Ο δε Πρόεδρος της Εταιρείας Νισυριακών Μελετών Κώστας Χαρτοφύλης, παίρνοντας ακολούθως το λόγο πρότεινε να γίνει τροποποίηση του Καταστατικού, ώστε στο Δ.Σ. του Συλλόγου να προβλέπεται η εκπροσώπηση και των άλλων διαμερισμάτων του νησιού, μετά τη διάλυση των αντίστοιχων συλλογικών φορέων τους. Την πρόταση επιφυλάχθηκε να εξετάσει το νέο Δ.Σ. Ακολούθησε η ανάδειξη, δια βοής, του νέου Δ.Σ. όπως προαναφέρθηκε.

ΕΤΑΙΡΕΙΑ ΝΙΣΥΡΙΑΚΩΝ ΜΕΛΕΤΩΝ

ΑΝΑΚΟΙΝΩΣΗ

Ευχαρίστως ανακοινώνουμε ότι εξασφαλίστηκε η χορηγία και προχωρεί η έκδοση του ΛΕΞΙΚΟΥ ΤΟΥ ΙΔΙΩΜΑΤΟΣ ΤΗΣ ΝΙΣΥΡΟΥ, που εκπονήθηκε από το συμπατριώτη μας Μιχάλη Ευστ. Σκανδαλίδη. Χορηγός είναι ο συμπατριώτης μας Μιχάλης Νικ. Φραντζής, που διαμένει στη Φλόριδα ΗΠΑ, τον οποίο και ευχαριστούμε θερμά.

Η παρουσίαση του τόμου θα γίνει στη Νίσυρο, στο Ζωσιμοπούλειο την Τετάρτη 12η προσεχούς Αυγούστου, μετά το τέλος της Παράκλησης, περί ώραν 20.45.

ΝΙΣΥΡΙΚΑ ΜΑΝΤΑΤΑ

ΞΑΝΑΖΩΝΤΑΝΕΨΕ ΤΟ ΚΑΦΕΝΕΙΟ ΤΟΥ «ΝΙΚΟΛΑ» ΣΤΑ ΝΙΚΙΑ

Χάρη στο ενδιαφέρον του Νίκου Ανδριώτη

Ένα ακόμα ιστορικό κτήριο, το «Καφενείο του Νικόλα, πα' στημ - Πόρτα» στα Νικιά, ανασύρθηκε από την εγκατάλειψη και επανήλθε στη ζωή.

Πρόκειται για ένα από τα παλιά καφενεία του χωριού, εδώ που κάθε βράδυ οι Νικιάτες γεωργοί και νοικοκύρηδες ξεκουράζονταν από το μόχθο της ημέρας, πίνοντας το καφεδάκι και τη «μαστίχα» παρέα με τους συγχωριανούς. Θέματα προς συζήτηση πάμπολλα και ενδιαφέροντα. Πότε θα βρέξει, πώς πήγε η σπορά, αν μεστώσαν τα στάχυα, αν οι ελιές έχουν καρπό, αν πήγε καλά η σοδειά, αν, αν, αν...

Όμως απαραίτητη και η πολιτική συζήτηση. Γνωστός και αδιαμφισβήτητος κομματάρχης ο Νικόλας, αλλά και ως Κοινοτάρχης για πολλά χρόνια, ήταν πάντα η «καλώς πληροφορημένη πηγή». Από εδώ περνούσαν και εδώ έβρισκαν φιλοξενία όλοι οι κρατικοί αξιωματούχοι και όλοι οι επίσημοι επισκέπτες του χωριού. Κι εδώ καταστάλαζαν οι «γαμπροί» από το Μανδράκι, που κατά περίεργη σύμπτωση, ήταν όλοι ερωτευμένοι με τις πανέμορφες Νικιατοπούλες, τότε που το χωριό έσφυζε από κίνηση. Θορυβώδες το καφενείο και σε κάθε προεκλογική περίοδο, όπου δίδονταν μάχες μεταξύ των οπαδών των αντίπαλων κομμάτων. Έδινε ζωή στην πλατεία το καφενείο, όμως όσο ήταν στη ζωή ο αξέχαστος Νικόλας του Δημητρού. Μετά ήρθε το τέλος, ήρθε το κλείσιμο, η φθορά και η απειλή για ερήμωση. Για πολλά χρόνια έμεινε κλειστό το καφενείο, ώσπου προκάλεσε το ενδιαφέρον του Νίκου Ανδριώτη. Του ανθρώπου, που ζει και κινείται στη Ν.Υόρκη με τη σκέψη στραμμένη στα Νικιά και στη δημιουργία προϋποθέσεων ανάπτυξής τους.

Πέρα από τη φροντίδα και το ενδιαφέρον του για κάθε πρόβλημα του χωριού του, πέρα από την ενεργό παρουσία σε κάθε ανάγκη του, έχει δημιουργήσει και δυο, μέχρι στιγμής, πόλους έλξης επισκεπτών στα Νικιά. Το συνεπώνυμό του εστιατόριο στην είσοδο του χωριού που έχει γίνει πια στέκι των καλοφαγάδων και των ζηλωτών του εκλεκτού εδεσματολόγιου και τώρα το καφενείο «του Νικόλα», που μακάρι κι αυτό να έχει πέσει σε καλά χέρια, ώστε η λειτουργία του να αποβεί αντάξια της ιστορίας του.

ΕΠΙΣΚΕΥΑΖΕΤΑΙ Ο ΝΑΟΣ ΤΩΝ ΕΙΣΟΔΙΩΝ ΣΤΑ ΝΙΚΙΑ

ΕΜΠΛΟΚΗ ΣΤΙΣ ΔΙΑΔΙΚΑΣΙΕΣ ΑΝΑΘΕΣΗΣ ΤΟΥ ΕΡΓΟΥ

Με απευθείας ανάθεση προχώρησε η επιτροπή του Ναού των Εισοδίων στα Νικιά, στις εργασίες επισκευών και συντήρησης του Ναού. Τη δαπάνη του έργου ανέλαβε ο συμπατριώτης μας από την Αμερική Κώστας Βλάχος, ο οποίος κατέθεσε γι' αυτό το σκοπό 50.000 ευρώ στην τράπεζα.

Σύμφωνα με πληροφορίες, που είδαν το φως της δημοσιότητας, όταν οι εργασίες προχώρησαν και έπρεπε να πληρωθεί ο εργολάβος, ο Μητροπολίτης δεν ενέκρινε την ανάληψη του απαιτουμένου χρηματικού ποσού, καθ' όσον, σύμφωνα με τα προβλεπόμενα, το έργο έπρεπε να ανατεθεί με διαγωνισμό και όχι με απ' ευθείας ανάθεση.

Η εμπλοκή αυτή του θέματος προκάλεσε συζητήσεις και σχόλια μεταξύ των κατοίκων του μικρού χωριού, οι οποίοι στο σύνολό τους σχεδόν τάχθηκαν με την απόφαση του Μητροπολίτου, υποστηρίζοντας ότι η διενέργεια του διαγωνισμού θα προλάβαινε τυχόν υποψίες και σχόλια, που σε παρόμοιες περιπτώσεις είναι αναπόφευκτα.

Στο μεταξύ νεότερες πληροφορίες αναφέρουν ότι, στην υπόθεση παρενέβη και η 4η Εφορεία Βυζαντινών Αρχαιοτήτων, η οποία διέταξε την διακοπή των εργασιών επισκευής στο καμπαναριό του Ναού.

Το θέμα παραμένει σε εκκρεμότητα και αναμένονται εξελίξεις.

GREEN AND BLUE
ΨΑΡΕΜΑ - ΚΥΝΗΓΙ - ΝΑΥΤΙΛΙΑΚΑ ΕΙΔΗ - ΕΙΔΗ PET SHOP
Επώνυμα είδη στις καλύτερες τιμές
ΠΟΠΗ ΣΑΚΚΑΛΗ – ΧΑΡΤΟΦΥΛΗ
Νίσυρος, τηλ. 22420-31218

Με απόφαση του δημοτικού συμβουλίου

ΑΠΟΜΑΚΡΥΝΘΗΚΑΝ ΤΑ ΛΕΩΦΟΡΕΙΑ ΑΠΟ ΤΟ ΛΙΜΑΝΙ

Έφυγαν οι τουρίστες και τα λεωφορεία, παρκαρισμένα στην προβλήτα του λιμανιού, περιμένουν ως το επόμενο πρωί, που θα ξαναπιάσουν δουλειά, μεταφέροντας στα αξιοθέατα του νησιού τα νέα γκρουπ τουριστών, που θα φτάσουν από την Κω.

Όμως από εφέτος οι εικόνες αυτές ανήκουν στο παρελθόν. Με απόφαση του δημοτικού συμβουλίου, έχει απαγορευθεί η στάθμευση στην προβλήτα των τουριστικών λεωφορείων, των οποίων η πρόσβαση επιτρέπεται μόνο για επιβίβαση και αποβίβαση των τουριστών, που καταφθάνουν ή αναχωρούν από το νησί.

Με την ίδια απόφαση, ο χώρος από το εκδοτήριο των εισιτηρίων μέχρι την αποβάθρα θα διατίθεται αποκλειστικά για τη διακίνηση των οχημάτων, που φορτοεκφορτώνονται από τα πλοία. Ενώ ο προ του εκδοτηρίου χώρος καθιερώθηκε ως χώρος στάθμευσης αυτοκινήτων Ι.Χ. Η απόφαση του δημοτικού συμβουλίου εντάσσεται στα μέτρα για την αποσυμφόρηση της κίνησης τροχοφόρων και την αντιμετώπιση των προβλημάτων, που κάθε καλοκαίρι δημιουργούνται εξ αιτίας της.

ΠΡΟΒΛΗΜΑΤΑ ΣΤΗ ΜΑΡΙΝΑ ΤΩΝ ΠΑΛΩΝ ΑΠΟ ΤΗ ΣΥΣΣΩΡΕΥΣΗ ΑΜΜΟΥ

Προβλήματα προκάλεσε πάλι εφέτος η συγκέντρωση άμμου στην είσοδο της τουριστικής μαρίνας, στους Πάλους, εμποδίζοντας τη διέλευση των σκαφών.

Για την αντιμετώπιση της κατάστασης και τη διευκόλυνση των καταπλεόντων σκαφών, ενόψει μάλιστα και της τουριστικής περιόδου, κατέπλευσε στο λιμάνι γερανοφόρο σκάφος, με ειδική μπίγα και ήδη οι εργασίες αποκατάστασης έχουν ολοκληρωθεί, με την αφαιρεθείσα άμμο να έχει στρωθεί στην παρακείμενη παραλία, για διευκόλυνση των λουομένων του καλοκαιριού.

Όμως για την οριστική αντιμετώπιση του προβλήματος απαιτείται η λήψη ριζικότερων μέτρων. Ήδη στον προϋπολογισμό του Λιμενικού Ταμείο, όπως γράψαμε και στο προηγούμενο φύλλο μας, έχει προβλεφτεί η ανάλογη πίστωση για την εκτέλεση των αναγκαίων έργων, που θα επιτρέψουν την εκτροπή των κυμάτων και θα διευκολύνουν την ευρύτερη διασπορά και αποκέντρωση των στρωμάτων άμμου, ώστε να αποφεύγεται η συσσώρευση στην είσοδο της μαρίνας.

ΤΟ ΜΝΗΜΕΙΟ ΧΑΤΖΗΕΥΑΓΓΕΛΟΥ ΣΤΟΝ ΕΜΠΟΡΕΙΟ

ΑΝΑΓΚΑΙΟΣ Ο ΕΥΠΡΕΠΙΣΜΟΣ ΚΑΙ Ο ΕΞΩΡΑΪΣΜΟΣ ΤΟΥ

Στην είσοδο του καφενείου «Το Μπαλκόνι» στον Εμπορειό, έχει στηθεί μνημείο στο χώρο ακριβώς, όπου έπεσε ο ηρωικός Υπολοχαγός Χατζηευαγγέλου, κατά την ιστορική μάχη κατά των Γερμανών.

Μπορεί η όλη εμφάνιση του μνημείου να ήταν συμβατή με τα μέτρα της εποχής ανέγερσης του. Σήμερα όμως η εικόνα την οποία παρουσιάζει δεν ανταποκρίνεται προς το σεβασμό και την τιμή, που επιβάλλει η ηρωική του θυσία.

Ιδιαίτερα μάλιστα τον τελευταίο καιρό, που ο χώρος προσελκύει εκατοντάδες επισκεπτών καθημερινά, κάθε καλοκαίρι, επιβάλλεται όπως το μνημείο ανακαινιστεί και ευπρεπιστεί, ώστε να αντανακλά την τιμή και την ευγνωμοσύνη, που τρέφει ο λαός της Νισύρου προς τον ηρωικό Υπολοχαγό, που πρόσφερε την ίδια τη ζωή του για τη λευτεριά του νησιού μας.

Πληροφορούμαστε ότι στα σχέδια του Δημάρχου εντάσσεται η μεταφορά της προτομής του Χατζηευαγγέλου από την πλατεία του Δημαρχείου, στον Εμπορειό, δίπλα από το μνημείο του. Να λοιπόν η ευκαιρία για να συνδυαστεί η μεταφορά με τον ευπρεπισμό του μνημείου.

Ας το εξετάσει ο Δήμαρχος.

ΠΡΟΓΡΑΜΜΑ ΓΙΑ ΤΗΝ ΥΓΙΕΙΝΗ ΔΙΑΤΡΟΦΗ

ΘΑ ΠΑΡΟΥΣΙΑΣΕΙ Η ΛΑΒΑ ΣΤΟΥΣ ΜΑΘΗΤΕΣ ΤΗΣ ΝΙΣΥΡΟΥ

Η Εταιρεία ΛΑΒΑ σε συνεργασία με την Ελληνική Διατροφολογική Εταιρεία θα παρουσιάσει τον προσεχή Σεπτέμβριο στους μαθητές της Νισύρου ενημερωτικό εκπαιδευτικό πρόγραμμα, με τίτλο « Τρώω υγιεινά νιώθω καλά».

Το πρόγραμμα, με ομιλητή τον Msc κλινικό διαιτολόγο-διατροφολόγο Δημήτρη Γρηγοράκη, έχει ως στόχο την ενημέρωση των παιδιών, για τη σωστή και ισορροπημένη διατροφή, ως προϋπόθεση για την υγεία αλλά και τη σωστή πνευματική τους απόδοση και τη σωματική ανάπτυξή τους.

Θα παρουσιαστούν οι αρχές της σωστής διατροφικής συμπεριφοράς και η σημασία τους στην ανάπτυξη των παιδιών, καθώς και τα διατροφοεξαρτώμενα νοσήματα και η έλλειψη φυσικής δραστηριότητας, παράγοντες που μαστίζουν τις νέες γενιές στη χώρα μας τα τελευταία χρόνια.

Εκτός από την παρουσίαση, η εκδήλωση θα περιλαμβάνει ακόμα διαδραστικό παιχνίδι, με θέμα την υγιεινή διατροφή, συμπλήρωση ανώνυμου ατομικού ερωτηματολογίου, εξαγωγή και αποστολή συμπερασμάτων για τις διατροφικές συνήθειες των παιδιών και εφήβων στους αρμόδιους φορείς για στατιστική μελέτη, καθώς και φύτευση λαχανικών σε έτοιμους σάκκους εμπλουτισμένης ελαφρόπετρας, για οικιακή χρήση «oikia LAVA».

Η εκδήλωση εντάσσεται στα προγράμματα εταιρικής κοινωνικής ευθύνης, μέσω των οποίων η ΛΑΒΑ αναλαμβάνει δράσεις ευαισθητοποίησης και βελτίωσης υποδομών, που σχετίζονται με το περιβάλλον, την υγεία και ασφάλεια και την εκπαίδευση.

Στο πλαίσιο αυτό έχουν μέχρι σήμερα πραγματοποιηθεί σημαντικά προγράμματα, όπως το πρόγραμμα για την «ασφαλή πλοήγηση στο διαδίκτυο» με τη συνεργασία της Υπηρεσίας δίωξης ηλεκτρονικού εγκλήματος. Επίσης στις 29 και 30 του περασμένου Απριλίου παρουσιάστηκε, με μεγάλη επιτυχία, στους μαθητές του Γυμνασίου και Λυκείου Μήλου το πρόγραμμα, που θα παρουσιασθεί και στη Νίσυρο, το οποίο παρακολούθησαν περίπου 300 μαθητές και εκπαιδευτικοί.

ΟΤΑΝ ΤΟ ΠΑΘΟΣ ΠΡΟΣΤΑΖΕΙ!

Νέο κύμα αντιδράσεων διαφορετικής μορφής έχει ξεσπάσει και καλλιεργείται στη Νίσυρο. Μετά τα κρούσματα καταστροφής, στα οποία αναφέρθηκε στο προηγούμενο φύλλο της η εφημερίδα μας, τώρα σημειώνονται κλοπές σε είδη, που ανήκουν στο Δήμο. Όπως διαβάσαμε σε ιστοσελίδα, τον τελευταίο καιρό εκλάπη ποσότητα ξυλείας, απ' αυτήν που προοριζόταν για τις εργασίες επισκευής των εγκαταστάσεων της αφαλάτωσης, ενώ κάποιοι φρόντισαν να εξαφανίσουν τη βενζίνη από το ρεζερβουάρ αυτοκινήτου του Δήμου.

Φαίνεται όμως πως η μανία όσων εμφορούνται απ'αυτές τις τάσεις είναι ανικανοποίητη. Γι' αυτό και τα πυρά έχουν στραφεί ενάντια σε κάθε έργο συντήρησης, επισκευής, ευπρεπισμού, που ξεκινά ο Δήμος. Έτσι, σύμφωνα πάντα με την ίδια σελίδα, έγινε καταγγελία για τα έργα που γίνονται στο κτήριο των Λουτρών, για να αντιμετωπιστεί η τριτοκοσμική κατάσταση, που, όπως γράψαμε στο προηγούμενο φύλλο μας, επικρατεί στο ιστορικό αυτό κτήριο και άλλοτε κόσμημα του νησιού.

Νέοι μαρμάρινοι λουτήρες στα Λουτρά.

Ακολούθησε άλλη καταγγελία γιατί ο Δήμος περιέφραξε με τοιχίο την πλατεία Ηρώου και τοποθέτησε μπάρα, για να εμποδιστεί η διέλευση τροχοφόρων από την πλατεία.

Η μπάρα στην είσοδο της πλατείας Ηρώου.

Και το κακό τρίτωσε με τα μεταλλικά κολωνάκια, που τοποθέτησε ο Δήμος στο πεζοδρόμιο, κατά μήκος της πρόσοψης του Αρχαιολογικού Μουσείου για ευπρεπισμό της εισόδου και σήμανση και προστασία του προαύλιου χώρου του κτηρίου. Κολωνάκια μάλιστα, που προϋπήρχαν ως φωτιστικά, πριν δεχθούν βανδαλική επιδρομή.

Βέβαια και οι τρεις καταγγελίες, όπως μάθαμε, μπήκαν στο συρτάρι και των δικαστικών και των πολεοδομικών και των αρχαιολογικών υπηρεσιών, στις οποίες υποβλήθηκαν.

Διακοσμητικά κολωνάκια προ του Μουσείου

Το ζητούμενο όμως είναι, θα συναιστανθούν άραγε οι όποιοι δράστες, τον ολισθηρό δρόμο, που ακολουθούν, ώστε να αλλάξουν πορεία και να ηρεμήσουν ; Γιατί το μόνο που επιτυγχάνουν είναι να προκαλούν αδικαιολόγητο θόρυβο και να δημιουργούν εσφαλμένη εικόνα για το νησί, για του οποίου, κατά τα άλλα, την πρόοδο κόπτονται. Φαίνεται όμως πως ένα ακόμα μέτωπο ανοίγει, κατά τη ίδια πάντα πηγή, από κάποιους μικροεργολάβους, που διαμαρτύρονται, γιατί τα έργα δεν αναλαμβάνονται πια από τους ίδιους όπως πριν, αλλά εκτελούνται με μηδενικό σχεδόν κόστος από το συνεργείο του Δήμου, γεγονός που αποβαίνει σε βάρος των συμφερόντων τους.

Όταν λοιπόν όλη αυτή η τακτική ακολουθείται από ανθρώπους, που κατά τα άλλα θέλουν να δηλώνουν παρόντες στην προσπάθεια για την ανάπτυξη και την πρόοδο του νησιού μας, τότε αβίαστα δίνεται η απάντηση γιατί το νησί δεν πάει μπροστά.