ΠΛΗΡΩΜΕΝΟ ΤΕΛΟΣ
Ταχ. Γραφείο Ν. ΨΥΧΙΚΟ
Αριθμός Άδειας 01-3373

PRESS POST X+7 PRESS POST

ΕΛΤΑ Hellenic Post

ΝΙΣΥΡΙΑΚΑ ΝΕΑ

ΕΦΗΜΕΡΙΔΑ ΟΛΩΝ ΤΩΝ ΝΙΣΥΡΙΩΝ

«Πολυβότης γὰρ εἷς τῶν γιγάντων ὑπὸ τοῦ Διὸς βληθεὶς ἠνείχετο· Ποσειδῶν δὲ ἐπ' αὐτὸν ἀφεὶς τὴν τρίαιναν τοῦ μὲν ἥμαρτε· γέγονε γὰρ νῆσος τὸ βληθὲν Νίσυρος».

«Νῆσος ἑπταστάδιος πως τὴν πείμετρον, ὑψηλὴ καὶ θεατροειδὴς συναπτομένη χώμασι πρὸς τὴν ἤπειρον καὶ ποιοῦσα δίπολιν τρόπον τινὰ τὴν Κνίδον, κατ' αὐτὴν δὲ Νίσυρος πελαγία». (Στράβων)

ΕΚΔΟΣΗ ΣΥΛΛΟΓΟΥ ΝΙΣΥΡΙΩΝ «Ο ΓΝΩΜΑΓΟΡΑΣ»
ΕΠΑΙΝΟΣ ΑΚΑΔΗΜΙΑΣ ΑΘΗΝΩΝ

Γραφεία: 3ης Σεπεμβρίου 25 (104 32 Αθήνα) ❖ Μάϊος - Ιούνιος 2019 - Περ. Γ' ❖ Αρ. φύλλου 166

ΤΟΠΟ ΣΤΑ ΝΙΑΤΑ

Αλλαγή σκυτάλης «σφύριξε» η κάλπη στη Νίσυρο. Κι έστειλε στο στίβο νέα παιδιά για να παλέψουν και να αγωνιστούν για το καλό της γενέτειρας τους. Κάποιοι το είπαν απόρριψη των παλαιοτέρων κι άλλοι αξιοποίηση των νέων. Το βέβαιο είναι πως η νέα γενιά του νησιού, που πήρε σειρά για να σκατζάρει τους παλιότερους, είναι όλοι τους νέοι και νέες, άφθαρτοι και αγνοί και ξεκινούν την νέα πορεία της ζωής τους, με μεράκι, με φιλοδοξία, με γνώση, οπλισμένοι με ό,τι χρειάζεται για να επιτύχουν στο έργο που έχουν επωμιστεί και να ανταποκριθούν στις ελπίδες και τις προσδοκίες αυτών, που τους εμπιστεύτηκαν.

Ξέρουν τί τους περιμένει, γνωρίζουν τη σοβαρότητα της αποστολής τους, γνωρίζουν τις ευθύνες που αναλαμβάνουν, όμως ο ενθουσιασμός τους μαρτυρεί την απόφασή τους να δουλέψουν όσο χρειάζεται, με την ελπίδα και τη βεβαιότητα πως θα επιτύχουν, πως θα μπορέσουν να προσφέρουν στην πράξη όλη τους τη ζωντάνια, όλη τη νεανική τους ικμάδα και να νιώσουν τη χαρά της προσφοράς.

Προτροπή και βασική προϋπόθεση, να παραμείνουν αυτόνομοι και αυτόφωτοι, να πάρουν μόνο ό,τι καλό τους προσφερθεί από την πείρα των παλαιοτέρων. Κι έχουν ανάμεσά τους φωτεινά παραδείγματα παλαιοτέρων για να μιμηθούν, όμως χωρίς να αντιγράψουν ούτε και να επηρεαστούν από κάποιες κακές στιγμές και αρνητικές συμπεριφορές του παρελθόντος. Οι συμπατριώτες τους, τους περιέβαλαν με την εμπιστοσύνη τους και έχουν στηρίξει επάνω τους ελπίδες και προσδοκίες. Περιμένουν να δώσουν νέα πνοή στα αυτοδιοικητικά πράγματα του νησιού, να πορευθούν μόνο με τη Νισύριακη ταυτότητα και να αναστείλουν, να παρακάμψουν την όποια κομματική ή παραταξιακή τους προέλευση. Έχουν όλα τα εφόδια για να γράψουν ιστορία, για την οποία κάποτε να νιώθουν περήφανοι.

Στη δική τους τη γενιά έλαχε ο κλήρος να φέρει νέο αίμα στο δημοτικό συμβούλιο και να παραλάβει τα ηνία για να διευθύνει τις τύχες του νησιού. Ας φροντίσουν η ιστορία, που θα γράψει να έχει σελίδες φωτεινές και να αποτελέσει για τις επόμενες γενιές παράδειγμα προς μίμηση και όχι προς αποφυγή. Η μάνα Νίσυρος τους το εύχεται, ελπίζει και αισιοδοξεί !...

ΘΕΣΕΙΣ - ΑΝΤΙΘΕΣΕΙΣ

☛ ΤΟΤΕ ΠΟΥ ΛΕΓΑΜΕ «ΤΟ ΝΕΡΟ ΝΕΡΑΚΙ»...

Επάρκεια νερού και μάλιστα πόσιμου εξασφάλισε η Νίσυρος, με τις νέες μονάδες, με τις οποίες ενισχύθηκαν πρόσφατα οι εγκαταστάσεις αφαλάτωσης. Φαίνεται πως, χάρη στην τεχνολογία, κάποιες δύσκολες ώρες του παρελθόντος, ανήκουν πια στη σφαίρα της ιστορίας. Ήταν, θυμάμαι, και τότε Ιούνιος μήνας, όταν υπηρετώντας στο Γενικό Επιτελείο Ναυτικού, δέχτηκα τηλεφώνημα από... κατώτερο παράγοντα του Δήμου, που μου μετέφερε παράκληση του Δημάρχου, ο οποίος ήταν, λέει, ...απασχολημένος, να φροντίσω να σταλεί νερό στη Νίσυρο, γιατί λόγω της ανομβρίας - δεν υπήρχε τότε η αφαλάτωση_ τα πάντα είχαν ξεραθεί, ενώ μια ιδιωτική υδροφόρα, που σ'αυτές τις περιπτώσεις βοηθούσε την κατάσταση, για γραφειοκρατικούς λόγους παρέμενε δεμένη σε κάποιο λιμάνι και ο κόσμος υπέφερε από νερό. Αμέσως έτρεξα, κτύπησα πόρτες, έφτασα μέχρι την ανωτάτη ηγεσία και πέτυχα την έγκριση, να σταλεί υδροφόρα του Π.Ν. στη Νίσυρο φορτωμένη με νερό και με την εντολή να παραμείνει στο νησί και να μεταφέρει νερό από τη δημοτική πηγή της Κω, μέχρις ότου γεμίσουν με νερό όλοι οι διατιθέμενοι χώροι. Γέμισαν τότε οι δεξαμενές και οι στέρνες και το νησί ξεδίψασε. Σήμερα, χάρη στην τεχνολογία, το καπράτσι καταργήθηκε, το νεροκολόκυθο έσβησε από το τοπικό λεξιλόγιο και το βρυσάκι στο νεροχύτη, το πήρε μαζί του ο ...καλαεζής, στο αιώνιο ταξίδι του.

☛ ΚΑΙ ΤΩΡΑ ΔΟΥΛΕΙΑ!

Τελείωσαν λοιπόν κι αυτές οι εκλογές κι είναι πια καιρός μαζί τους να τελειώσουν και τα «είπα, είπες, είπαμε». Ο κόσμος αποφάσισε, μίλησε, επέλεξε και τώρα καιρός για να ανασκουμπωθεί ο καθένας και να κοιτάξει τη δουλειά του. Όταν υποστηρίζεται η Δημοκρατία, θα πρέπει να υπάρχει σεβασμός και προς τις αρχές της, μια από τις οποίες είναι ο σεβασμός της γνώμης της πλειοψηφίας. Το αποτέλεσμα της κάλπης, είναι επόμενο σε κάποιους να έφερε στενοχώρια και σε άλλους χαρά.

Όμως τώρα όλα τέλειωσαν, δεν υπάρχουν νικητές και ηττημένοι, νικήτρια θα είναι μόνο η Νίσυρος αν όλοι γυρίσουν σελίδα και προσαρμοστούν προς τη νέα κατάσταση, που δημιουργήθηκε μέσα από καθαρές δημοκρατικές διαδικασίες, εγκαταλείποντας κάθεκομματική, παραταξιακή,οπαδική λογική.

Πολλοί μίλησαν μετεκλογικά για σύμπνοια, ομόνοια και συνεργασία. Ας φροντίσουν να μη μείνουν στα λόγια, αλλά να προχωρήσουν και σε πράξη και ο καθένας να συμβάλει στο μέτρο του δυνατού για το καλό του νησιού μας, που θα είναι και καλό όλων μας. Χρέος όλων είναι να βοηθήσουν, έστω και με ένα καλό λόγο, το νέο δημοτικό συμβούλιο και να ενισχύσουν την προσπάθεια των νέων ανθρώπων, που οι ίδιοι τους τίμησαν με τη ψήφο τους και τους έφεραν στην εξουσία..

Ας φροντίσουν να τους κάμουν να νιώσουν τη χαρά της επιτυχίας, μακριά από κάποιες κακές στιγμές παλαιοτέρων εποχών.

Ο ΧΡΙΣΤΟΦΗΣ ΚΟΡΩΝΑΙΟΣ ΚΑΙ ΠΑΛΙ ΔΗΜΑΡΧΟΣ ΝΙΣΥΡΟΥ

ΥΠΕΡΙΣΧΥΣΕ ΤΟΥ ΑΝΤΙΠΑΛΟΥ ΣΥΝΔΥΑΣΜΟΥ ΕΝΙΕΑ

Μέσα σε κλίμα, φαινομενικά ήρεμο, στο βάθος όμως έντονα πολωμένο, διεξήχθησαν οι δημοτικές εκλογές στη Νίσυρο. Λειτούργησαν κι αυτή τη φορά 5 εκλογικά τμήματα, τρία στο Μανδράκι και ανά ένα στα Νικιά και στους Πάλους, με τη γενική εκλογική ταυτότητα να έχει ως ακολούθως:

Εγγεγραμμένοι 2.331. Ψήφισαν 1.036. Άκυρα-Λευκά 33. Έγκυρα 1.003. Έλαβαν, **ΠΕΚΑΝ,** με επικεφαλής το σημερινό Δήμαρχο **Χριστοφή Κορωναίο, ψήφους 512 (51,5%)** και **ΕΝΙΕΑ** με επικεφαλής τον **Παναγιώτη Μάρτιν-Γιαννάκη ψήφους 491 (48,95%).**

Σύμφωνα με τα αποτελέσματα, ο επιτυχών συνδυασμός εκλέγει 7 δημοτικούς συμβούλους, εκτός από το Δήμαρχο και ο της μειοψηφίας 6, συμπεριλαμβανομένου του επικεφαλής. Αναλυτικά οι υποψήφιοι και οι σταυροί προτίμησης που ο καθένας συγκέντρωσε, είναι:

Συνδυασμός πλειοψηφίας:		Συνδυασμός μειοψηφίας:	
Πάχος Βασίλειος	167	Κατσιματίδη Ι. Άννα	139
Τασιούλας Ευάγγελος	124	Καρανωνσταντίνος Εμ.	136
Τριανταφύλλου Ιωάν.	97	Διακομιχάλης Χαρ.	127
Χασαπλαδάκης Δημ.	97	Φούγιαξης Γεώργ.	125
Καρούτσου Ειρ.	90	Τορίζης Γεώρ.	123
Καφετζηδάκη Δημ.	82	Ορσάρης Νικ.	95
Κετσές Δημ.	80	Ορσάρης Γεώργ.	92
Σφακιανός Αχιλ.	76	Ντιακώβα Ειρ.	70
Σακλαρίδου Μένη	72	Κυπραίος Ευστ.	65
Χατζηνικολάου Ιάκ.	70	Χαρτοφύλη Σοφ.	65
Νικολίτσης Αντων.	67	Ασημακόπουλος Ευθ.	57
Χαρτοφύλης Αδαμ.	66	Δημητριάδου Σοφ.	44
Περουλής Γεώργ.	60	Φωτείνης Στυλ.	37
Χαρτοφύλης Ηρακ.	55	Χαρτοφύλη Ειρ.	36
Κατσιματίδου Ανθ.	48	Μαστρομιχάλης Φωτ.	32
Χαρτοφύλη Ελις.	42	Φραζή Μαρ.	31
Ντιαριβιανάκης Γεώρ.	41	Κοσμίδη Γεωργ.	27
Παντσιαρλή Σμαρώ	34	Πατρίκη Μαρ.	27
Πανταρώτα Ευδοξ.	23	Διακοδημητρίου Ιωαν.	22
Καραγεωργίου Μαρ.	12	Γεωργαλλή Κυρ.	10

Από το συνδυασμό της πλειοψηφίας εκλέγονται οι 7 πρώτοι και από της μειοψηφίας οι 5 και ο επικεφαλής του συνδυασμού.

Η σύνθεση του Τοπικού Συμβουλίου έχει ως ακολούθως:

Από την παράταξη της πλειοψηφίας, η **Άννα Κ. Σφακιανού** Πρόεδρος, η **Πλουσία Κορέτζελου, η Σεβαστή Χατζηνικολάου** στο Μανδράκι και ο **Ευθύμιος Καλομοίρης** στα Νικιά.

Από την παράταξη της μειοψηφίας η **Μαρία Κιτρίνα** και ο **Βασίλης Χαρτοφύλης** στο Μανδράκι και ο **Κώστας Πετεινέρης** στους Πάλους.

Σύμφωνα με τη νομοθεσία η νέα δημοτική αρχή θα εγκατασταθεί και θα αναλάβει τα καθήκοντά της την 1η Σεπτεμβρίου και η θητεία της θα είναι 4ετής και θα λήξει την 31η Δεκεμβρίου 2023.

Ο ΓΙΑΤΡΟΣ ΓΙΑΝΝΗΣ ΚΑΜΠΑΝΗΣ

ΠΡΩΤΟΣ ΠΕΡΙΦΕΡΕΙΑΚΟΣ ΣΥΜΒΟΥΛΟΣ ΝΟΤ. ΑΙΓΑΙΟΥ ΑΝΑΛΑΜΒΑΝΕΙ ΚΑΘΗΚΟΝΤΑ ΕΠΑΡΧΟΥ ΚΩ-ΝΙΣΥΡΟΥ

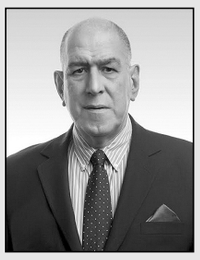

Με ψήφους 2.812, ο συμπατριώτης μας γιατρός Γιάννης Καμπανής κατέκτησε την πρώτη θέση ως Περιφερειακός Σύμβουλος, στην ενότητα Κω-Νισύρου, με το συνδυασμό του επανεκλεγέντος Περιφερειάρχη Νοτίου Αιγαίου Γιώργου Χατζημάρκου. Η εκλογή του Γιάννη Καμπανή, αποτελεί ένα ακόμα δείγμα της καταξίωσης, της εκτίμησης και της αγάπης με την οποία τον περιβάλλει ο λαός τόσο της Νισύρου, όσο και της Κω, αλλά και αναγνώριση της επιστημονικής του κατάρτισης και της αφοσίωσης, με την οποίαν επιτελεί το ιατρικό λειτούργημα. Σύμφωνα με την ισχύουσα νομοθεσία, ο Γιάννης Καμπανής με την πρωτιά που κατέκτησε θα είναι ο επόμενος Έπαρχος Κω –Νισύρου, θέση που τιμά και τον ίδιο, αλλά μερίδιο αυτής της τιμής έχει και η γενέτειρά του Νίσυρος. Αμέσως μετά την ανακοίνωση των αποτελεσμάτων, εξέδωσε το ακόλουθο ευχαριστήριο μήνυμα:

«Θέλω να ευχαριστήσω από καρδιάς όλους τους Κώους και Νισυρίους, που στάθηκαν δίπλα μου για ακόμα μια φορά, αλλά και να εκφράσω το σεβασμό μου, σε όλους αυτούς που δεν το έκαναν. Επίσης οφείλω να συγχαρώ όλους τους συνυποψηφίους μου, για την προσπάθειά τους και τον έντιμο αγώνα τους. Είμαι σίγουρος ότι, όλοι μαζί ενωμένοι, θα πετύχομε το καλύτερο δυνατό αποτέλεσμα, στο έργο που αναλαμβάνομε για τα νησιά μας. Ο κοινός μας αγώνας αρχίζει τώρα. Προχωράμε μπροστά περισσότερο δυναμικά, περισσότερο διεκδικητικά».

ΥΠΟΨΗΦΙΟΤΗΤΕΣ ΝΙΣΥΡΙΩΝ

Σε ικανοποιητικά επίπεδα κινήθηκε η συμμετοχή Νισυρίων, την καταγωγή, στα ψηφοδέλτια των διαφόρων συνδυασμών, κατά τις πρόσφατες εκλογές. Όμως η τύχη στάθηκε φειδωλή απέναντί τους. Συγκεκριμένα, από τους υποψηφίους Ευρωβουλευτές:

- **Ο Γιώργος Νικητιάδης, στο ψηφοδέλτιο του ΚΙΝ.ΑΛ. κατέκτησε την πρωτη θέση με 5.869 ψήφους, όμως λόγω μειωμένου αριθμού εδρών, που πέτυχε πανελληνίως το κόμμα, δεν εξελέγη.**
- **Ο Νίκος Διακομιχάλης, στο ψηφοδέλτιο των ΑΝ.ΕΛ. έπεσε θύμα της πτωτικής πορείας, που σημείωσε το κόμμα.**

Από τους υποψηφίους συμβούλους για την Περιφέρεια Νοτίου Αιγαίου:

- **Ο Γιάννης Καμπανής, υποψήφιος στο ψηφοδέλτιο του Γιώργου Χατζημάρκου, είναι ο μόνος επιτυχών, όπως γράφομε παραπάνω. Συγκέντρωσε 2.812 ψήφους και προορίζεται για τη θέση του Επάρχου Κω-Νισύρου.**
- **Η Μαρία Αγγέλου στην ίδια παράταξη, συγκέντρωσε 1.049 ψήφους και δεν εκλέγεται.**
- **Εκτός έμειναν επίσης ο Νίκος Σοφός υποψήφιος στο ψηφοδέλτιο του Εμ. Γλυνού με 879 ψήφους και ο Γιώργος Ορσάρης υποψήφιος στο ψηφοδέλτιο του Ιωάν. Ντουνιαδάκη, με 183 ψήφους.**

Από τους υποψηφίους των Δημοτικών εκλογών:

- **Ο Γιάννης Κέντρης, υποψήφιος Δήμαρχος Χαϊδαρίου, συγκέντρωσε 5.200 ψήφους και κατέλαβε την 3η θέση ανάμεσα σε 5 συνδυασμούς. Εκλέγει 3 συμβούλους.**
- **Και ο Γιώργος Κυρίτσης υποψήφιος Δήμαρχος Κω, μετά από μακρά δημαρχιακή θητεία, αυτή τη φορά δεν ευνοήθηκε από την κάλπη. Κατέλαβε τη 2η θέση, με 6.363 ψήφους (39,46 %) και 12 έδρες.**

ΧΑΙΡΕΤΙΣΤΗΡΙΟ ΜΗΝΥΜΑ ΤΟΥ ΔΗΜΑΡΧΟΥ ΧΡΙΣΤΟΦΗ Ι. ΚΟΡΩΝΑΙΟΥ

Ευχαριστώ όλες τις Νισυριές και τους Νισυρίους που με την ψήφο τους συνέχισαν την πορεία ανάπτυξης της Νισύρου. Ευχαριστώ όλες και όλους που με τον αγώνα τους έδωσαν αυτή τη μεγάλη νίκη στην ΠΕΚΑΝ. Μια σπουδαία νίκη κάτω από πολύ δύσκολες συνθήκες, μια νίκη που διαμορφώνει το μέλλον της πατρίδας μας. Τώρα είναι η ώρα της ενωτικής πορείας όλων που κινητήρια δύναμή τους είναι η αγάπη στην πατρίδα και όχι τα προσωπικά οφέλη. Τώρα όλες και όλοι μαζί δουλεύουμε ακατάπαυστα για να υλοποιηθούν όλα τα έργα που βρίσκονται στα σκαριά. Ο αγώνας που αρχίσαμε πριν πέντε χρόνια για την αναγέννηση της Νισύρου συνεχίζεται, τώρα με πιο έντονους ρυθμούς, τώρα με εμπειρία και σύνεση για να διορθώσουμε τα λάθη που έγιναν. Τώρα με στόχους βασισμένους στον οδικό χάρτη που χαράξαμε, χωρίς συναισθηματισμούς και παρεκκλίσεις από το δρόμο μας.

Η μεγάλη νίκη του 2014 που μας έδωσε αριθμητική υπεροχή πρωτοφανή για τα ιστορικά του Δήμου μας, έγινε μεγαλύτερη νίκη το 2019, αλλά με πολύ μικρή αριθμητική υπεροχή. Αυτό οφείλεται σε πολλούς παράγοντες που θα αναλυθούν από την ΠΕΚΑΝ τις επόμενες μέρες.

ΕΙΔΟΠΟΙΗΣΗ - ΠΡΟΣΚΛΗΣΗ

ΕΟΡΤΑΣΜΟΣ ΤΟΥ ΑΓΙΟΥ ΝΙΚΗΤΑ

Το Διοικητικό Συμβούλιο του «Γνωμαγόρα» τιμώντας τη μνήμη του Προστάτη μας Αγίου Νικήτα του Νισυρίου, θα τελέσει πανηγυρικόν Εσπερινό με αρτοκλασία στον Ιερό Ναό Αγίας Παρασκευής Ν. Σμύρνης, (Λεωφόρος Ελευθ. Βενιζέλου) την ΠΑΡΑΣΚΕΥΗ 21 ΙΟΥΝΙΟΥ ΚΑΙ ΩΡΑ 19.00. Θα ακολουθήσει συνεστίαση, με προαιρετική συμμετοχή, στο εντευκτήριο του Αθλητικού Ομίλου «Μίλων».

Προσκαλούμε όλα τα μέλη και τους φίλους του Συλλόγου μας, για να τιμήσουμε όλοι μαζί τον Άγιό μας.

Η ΠΟΔΟΣΦΑΙΡΙΚΗ ΟΜΑΔΑ «ΠΟΛΥΒΩΤΗΣ»

ΚΑΡΠΟΣ ΜΙΑΣ ΜΑΚΡΟΧΡΟΝΙΑΣ ΠΡΟΣΠΑΘΕΙΑΣ

Καλπάζοντας και με εντυπωσιακές επιτυχίες τερμάτισε κι εφέτος το πρωτάθλημα η τοπική ποδοσφαιρική Ομάδα «Πολυβώτης» της Νισύρου, όπως γράφομε σε άλλη στήλη. Και όλοι οι Νισύριοι καμαρώνομε, θαυμάζομε και χειροκροτούμε αυτά τα παιδιά, τόσο για τις επιτυχίες τους και το δυναμισμό τους, όσο και για το ότι προβάλλουν θετικά το όνομα της κοινής γενέτειράς μας, ιδιαίτερα στους εκτός έδρας αγώνες τους. Παρακολουθώντας, από μακριά δυστυχώς, την πρόοδο και τα επιτεύγματα αυτών των παιδιών, αφήνω τη σκέψη μου να πετάξει πίσω στα παλιά, τότε που η κάθε μορφή άθλησης στη Νίσυρο ήταν άγνωστη και μόνο σε αυτοσχέδια παιχνίδια, όπως οι σαμάδες, το μπιρί, ο κυνηάρης, ο γκριφτός,οι σβούρες κλπ, έβρισκε διέξοδο ο δυναμισμός της παιδικής ηλικίας.

Η λέξη «μπάλα» μας ήταν εντελώς άγνωστη και μόνο τα κορίτσια έπαιζαν το τόπι (πάπφα το λέγαμε τότε), ενώ τα αγόρια χρησιμοποιούσαν για «μπάλα» τη «φούσκα» του χοίρου, την ουρήθρα, που καλοπιάναμε το χασάπη στα χοιροσφάγια να μας τη δώσει, για να την πασπαλίσομε με στάχτη, να την ξεράνομε στον Ήλιο και μετά να τη φουσκώσομε και να παίζομε, πετώντας την από χέρι σε χέρι. Το ποδόσφαιρο μας ήταν εντελώς άγνωστο και για πρώτη φορά ακούσαμε για το «φουτουμπόλ», όταν μετά τον πόλεμο έρχονταν από τη Ρόδο τα Νισυράκια, και μας μιλούσαν για τις επιτυχίες του «Διαγόρα», τότε που μεσουρανούσε και που ξεχώριζαν ανάμεσα στους παίκτες του οι συμπατριώτες μας αδελφοί Δοξόπουλοι. Όμως ούτε μπάλα υπήρχε, ούτε γήπεδο για να παίξομε, ούτε και κάποιος ειδικός για να μας διδάξει. Ήταν τότε η εποχή, που με πρωτοβουλία και προσωπική εργασία των μαθητών του Ημιγυμνασίου, η αλάνα της «φάμπρικας», μετασχηματίστηκε σε γήπεδο, κι ήταν ο μόνος ευρύχωρος και κατάλληλος για παιχνίδι χώρος. Όμως πέρα από τον κενό χώρο, άλλο μέσο για παιχνίδι και άθλημα δεν υπήρχε. Και τότε παρουσιάστηκε στο Ημιγυμνάσιο ο νεοτοποθετηθείς καθηγητής- γυμναστής Ξενοφών Κολογερόπουλος οπότε όλα άρχισαν να μπαίνουν σε μια τάξη. Με τη δική του φροντίδα τοποθετήθηκαν γκολ-ποστ, μπασκέτες, δίκτυα για βόλεϋ, ανοίχτηκαν σκάμματα και σε λίγο έφτασαν και τα πρώτα δέματα με αθλητικό υλικό, στολές, παπούτσια, μπάλες, δίκτυα κλπ. Όπως ήταν επόμενο, αμέσως σχηματίστηκαν μαθητικές αθλητικές ομάδες, άρχισε η διδασκαλία και η προπόνηση για το κάθε άθλημα και σε λίγο καιρό άρχισαν οι αγώνες. Κάθε Σαββατοκύριακο το γήπεδο φιλοξενούσε αγωνίσματα και μάλιστα με την παρακολούθηση του κόσμου, για τον οποίο ήταν τρόπος ψυχαγωγίας. Κι ενώ εμείς αγωνιζόμασταν κι απολαμβάναμε το ποδόσφαιρο, τα σπίτια, πίσω από την Ανατολική εστία του γηπέδου (της Άννας του Περουλή και του Ρηνάκι του Γιωργή) δεινοπαθούσαν, καθώς η μπάλα κάθε τόσο είχε ...στόχο τις πόρτες και τα παράθυρά τους. Τον ίδιο χώρο χρησιμοποιούσαν και ομάδες εξωσχολικών, που σιγά-σιγά τους κέρδιζε το ποδόσφαιρο, οπότε άρχισαν οι γκρίνιες και οι διαμαρτυρίες από τις « γειτόνισσες», αφού δεν είχε μείνει τζάμι για τζάμι στα παράθυρά τους. Το αποτέλεσμα ήταν να περιοριστεί η χρήση του γηπέδου και σ' αυτό μάλιστα συνέτεινε και η τσιμεντόστρωσή του, ώσπου έπαψε να χρησιμοποιείται ως παιδότοπος.

Στο μεταξύ όμως το ποδόσφαιρο είχε μπει στη ζωή της νεολαίας του νησιού και σ' αυτό μάλιστα συνέβαλε και η μετάδοση ποδοσφαιρικών αγώνων κάθε Κυριακή, από το ραδιόφωνο, που είχε πια κατακλύσει τη Νίσυρο. Το παιχνίδι των παιδιών, σε κάθε γειτονιά, ήταν το ποδόσφαιρο, με αυτοσχέδιες μπάλες, όλοι κλωτσούσαν ό,τι τους βόλευε κι όλοι ζητούσαν κάπου να εκτονώσουν το δυναμισμό τους. Ώσπου σιγά-σιγά άρχισε να ωριμάζει η ιδέα της ανάγκης ανάπτυξης και καλλιέργειας του αθλήματος στη Νίσυρο. Κάποιες μάλιστα γειτονιές δημιούργησαν ομάδα με την επωνυμία «Χατζηευαγγέλου» και όταν το πληροφορήθηκε ο αδελφός του ηρωικού Αξιωματικού, απέστειλε στην ομάδα 200 δραχμές για οικονομικήν ενίσχυση. Στο μεταξύ η πίεση των παιδιών της Νισύρου για εξεύρεση λύσης ολοένα και γινόταν πιο στενή, με αποτέλεσμα ο αείμνηστος Γιώργος Γιαλούρης ως Δήμαρχος, να καλέσει σε συγκέντρωση όλους τους τοπικούς παράγοντες, εκπροσώπους των Νισυριακών Συλλόγων, με την ευκαιρία των διακοπών τους στο νησί και φυσικά αντιπροσωπεία της νεολαίας. Ήταν η πρώτη επίσημη και σοβαρή επαφή με το θέμα. Έγινε τότε ευρεία συζήτηση, όλοι συμφώνησαν στην ανάγκη να καλλιεργηθεί το αθλητικό πνεύμα στο νησί και να στραφεί η νεολαία του νησιού προς τον αθλητισμό. Όμως ο σοβαρότερος, αλλά και ανασταλτικός παράγοντας γι' αυτό το σκοπό ήταν η μη εξεύρεση κατάλληλου χώρου για τη δημιουργία γηπέδου, ενός χώρου μέσα στον οικισμό, ώστε να είναι ευχερής η πρόσβαση. Επελέγη τότε ως χώρος ο κάμπος Φωτιάδη, στο χώρο που είναι σήμερα το ξενοδοχείο «Πορφυρίς», όμως ο ιδιοκτήτης, ζητούσε ποσό υπέρογκο και δυσεύρετο. Άλλα κτήματα, που προσφέρονταν ήταν ή περιορισμένων διαστάσεων ή σε απομακρυσμένες περιοχές. Στο μεταξύ οι Νισυριακοί Σύλλογοι της διασποράς είχαν αποφασίσει, εφ'όσον εξευρεθεί το οικόπεδο να διαθέσουν το απαιτούμενο ποσό για τη δημιουργία του γηπέδου. Αλλά και ο Νομάρχης Ρεμπάκος, δήλωσε πως θα ενισχύσει την προσπάθεια, εφ' όσον εξευρεθεί κατάλληλο οικόπεδο.

Κι ενώ τα πάντα προσέκρουαν στην εξεύρεση και αγορά οικοπέδου, η νεολαία του νησιού άρχισε να οργανώνεται σε ομάδες και να δίνουν φιλικούς αγώνες μεταξύ τους σε διάφορες αλάνες και «πλάγια». Στην πορεία, τότε, των ερευνών για οικόπεδο εντοπίστηκε ο χώρος, στον οποίον βρίσκεται σήμερα το γήπεδο. Κι ενώ ανεζητείτο η εξεύρεση του απαιτουμένου, για την αγορά, ποσού, επήλθε ο θάνατος του αειμνήστου μεγάλου Νισύριου Κώστα Μούρα. Οπότε εμφανίστηκε ο εξ αγχιστείας συγγενής του Γιάννης Ζούνης, (από τους Πάλους) ο οποίος δήλωσε πως διαθέτει στη μνήμη του το ποσό των 15.000 δραχμών, με σκοπό να αγοραστεί το οικόπεδο που προορίζεται για τη δημιουργία γηπέδου, εκφράζοντας παράλληλα την επιθυμία το γήπεδο να φέρει το όνομα **«Κώστας Μούρας».**

Έγινε λοιπόν το πρώτο βήμα, αγοράστηκε το οικόπεδο, διαμορφώθηκε, έστω και πρόχειρα, ο χώρος και άρχισε να συγκεντρώνει τη νεολαία για άθληση. Και από τις συγκεντρώσεις αυτές προέκυψε η πρώτη ομάδα του «Πολυβώτη». Από τότε στο γήπεδο έχουν γίνει πολλές παρεμβάσεις για διεύρυνση, ισοπέδωση, περιμάνδρωση, με τελευταία την πρόσφατη τοποθέτηση κερκίδων, αντικατάσταση πλαστικού χλοοτάπητα και την οργάνωση του χώρου Υγειονομικής υπηρεσίας. Η δημιουργία του γηπέδου, είν' αλήθεια πως, πέρα από το ότι κοσμεί και προβάλλει το νησί, παίζει καθοριστικό ρόλο στη συγκρότηση και προετοιμασία των εκάστοτε ομάδων του «Πολυβώτη» και στην ευπρεπή υποδοχή των επισκεπτριών ομάδων στα πλαίσια του πρωταθλήματος. **Μια μόνο παράλειψη συνεχίζεται. Αυτή, που θα δώσει στο γήπεδο το όνομα «Κώστας Μούρας», κατά την επιθυμία του δωρητή Γιάννη Ζούνη. Ως πότε άραγε ;**

ΓΙΑ ΕΚΕΙΝΟΥΣ ΠΟΥ ΕΦΥΓΑΝ

ΣΤΟ ΝΤΙΝΟ ΚΕΤΣΕ

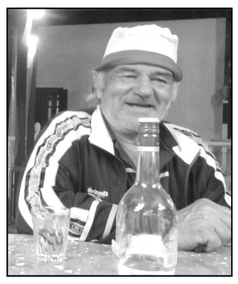

Ήταν, θυμάμαι, στα τέλη του 1970 (;), όταν υπηρετώντας στο Κέντρο Εκπαιδεύσεως του Πόρου και έχοντας κάποιο βράδυ Υπηρεσία Αξιωματικού Φυλακής, με πληροφόρησαν τα αρμόδια υπηρεσιακά όργανα, ότι με το απογευματινό πλοίο της γραμμής είχαν έρθει μια ομάδα νεοτοποθετηθέντων ναυτών κι ευρίσκονταν στο αρμόδιο γραφείο για τις προβλεπόμενες διαδικασίες. Δεν πέρασε πολλή ώρα, οπότε κτύπησε το τηλέφωνο και σηκώνοντάς το, άκουσα από την άλλη άκρη της γραμμής « γεια σου κυρ-Γιάννη. Ο Ντίνος του Σκαρμού είμαι». Κι όταν τον ρώτησα, πού βρίσκεται, μου είπε πως ήταν ανάμεσα στους νέους ναύτες, που είχαν έρθει εκείνο το απόγευμα. Τον κάλεσα στο γραφείο, για το καλωσόρισμα και τότε μου είπε πως, όταν τελείωσαν τη βασική εκπαίδευση στο ΚΕ/Παλάσκας, τους ζήτησαν να δηλώσουν, πού θέλουν να τοποθετηθούν κι εκείνος είπε στον εκπαιδευτή του « Θέλω να πάω στον Πόρο, που υπηρετεί ένας θείος μου, ο Γιάννης ο Χαρτοφύλης». Κι όταν εκείνος άκουσε το όνομα, του είπε « Θα σε βοηθήσω να πας, για χατίρι του κ.Χαρτοφύλη τον οποίο είχα δάσκαλό μου και του χρωστάω πολλά» Κι έτσι ο Ντίνος τοποθετήθηκε στο ΚΕ/ Πόρος, με την ειδικότητα του ναύτη οπλίτη. Σημειωτέον ότι ανάμεσα σ' εμένα και τον αείμνηστο Ντίνο υπήρχε μια οικειότητα, από τότε, που λίγα χρόνια πριν υπηρετούσα στα Λουτρά της Νισύρου ως Διευθυντής και η μητέρα του η αείμνηστη Ασημένη ως καμαριέρα κι ερχόταν, πιτσιρικάς τότε και την έβλεπε. Τον τοποθέτησα λοιπόν καμαρώτο στη λέσχη των Αξιωματικών, όπου υπηρέτησε τη θητεία του με πολύ...άσχημες συνθήκες. Η αποστολή του ήταν να μεταβαίνει στην αγορά με υπηρεσιακό αυτοκίνητο για τα ψώνια της ημέρας, όταν ήταν η σειρά του, να στρώνει και να ξεστρώνει τα τραπέζια, και να σερβίρει το φαγητό, μαζί με άλλους 3-4 συναδέλφους του, κι ύστερα ξάπλα στην πολυθρόνα ώσπου νάρθει η ώρα της εξόδου. Ήταν μάλιστα τυχερός, γιατί συνέπεσε τότε να υπηρετεί εκεί ένας ακόμα Νισύριος ναύτης, ο Βασίλης ο Κωνσταντίνου (του Γάζου) κι ήταν μεγάλο πράγμα να συνυπηρετείς στο στρατό με συμπατριώτη σου. Μετά την απόλυσή του τον συναντούσα κάποια καλοκαίρια στη Ρόδο κι αργότερα στη Νίσυρο. Και σε κάθε μας συνάντηση θυμόταν και μούλεγε κάποια στιγμιότυπα από την τότε ζωή του στον Πόρο. Και είχε πάντα τη στενοχώρια, γιατί πήγαινα στη Νίσυρο, όταν είχαν τελειώσει τα σύκα και δεν είχε να μου προσφέρει. Λυπήθηκα πολύ με το θάνατο του αγαπητού μου Ντίνου, γιατί ήταν αγνός και φιλήσυχος άνθρωπος, ένας αγωνιστής της ζωής και ένας καλός οικογενειάρχης. Εύχομαι να είναι ελαφρό το χώμα της Νισύρου, που τον σκέπασε και ο Θεός να χαρίζει υπομονή στην οικογένειά του. Αιωνία του η μνήμη.

Γιάννης Χαρτοφύλης

ΣΤΟ ΓΙΑΝΝΗ Ν. ΚΑΤΣΙΜΑΤΙΔΗ

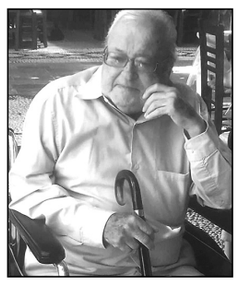

Πάντοτε το κτύπημα του θανάτου προκαλεί οδύνη, θλίψη και πόνο βαθύ, που μάλιστα πολλές φορές γίνεται ακόμα πιο μεγάλος, αν τύχει κι αυτός που φεύγει να είναι ο δικός μας άνθρωπος. Και δικός μου άνθρωπος ήταν ο Γιάννης ο Κατσιματίδης, ο αγαπημένος μου εξάδελφος, ο αδελφός, ο φίλος, που άφησε την τελευταία του πνοή σε Νοσοκομείο της Ρόδου, όπου είχε εισαχθεί για νοσηλεία. Έφυγε προδομένος από την υγεία του και νικημένος στην πάλη με την ασθένειά του, που πολύ τον είχε ταλαιπωρήσει τα τελευταία χρόνια. Κι άφησε πίσω του μνήμη ανθρώπου καλοσυνάτου, αθόρυβου, μεγαλόψυχου, ανθρώπου, που στις συζητήσεις του εντυπωσίαζε με την ευρυμάθειά του και τη βαθειά φιλοσοφημένη σκέψη του.

Ο αείμνηστος Γιάννης, ανήκε στη γενιά εκείνων, που από τα πρώτα νεανικά τους χρόνια μπήκαν στον αγώνα της ζωής και πάλεψαν σκληρά. Με στόχο να συμπαρασταθεί στην αντιμετώπιση των οικογενειακών αναγκών και να βοηθήσει στην ενηλικίωση και αποκατάσταση των μικρότερων αδελφών του, μπάρκαρε ως Μαρκόνης σε ποντοπόρο πλοίο. Για πολλά χρόνια πάλευε με τις φουρτούνες και τα κύματα, διασχίζοντας πελάγη και ωκεανούς. Κι όταν ήρθε η ώρα για να αποτραβηχτεί από την ενεργό δράση, βρήκε απάγκιο στο υπήνεμο αραξοβόλι της γενέτειρας του Νισύρου. Εκεί δημιούργησε τη δική του οικογένεια, ασχολήθηκε με κτηνοτροφικές επιχειρήσεις και τον αξίωσε ο Θεός να δει αποκατεστημένη την μονάκριβη Άννα του και να σφίξει στην αγκαλιά του τα δυο εγγόνια, που του χάρισε. Όλα πήγαιναν καλά κι η ζωή κυλούσε ήρεμα στο εξίσου ήρεμο και ήσυχο περιβάλλον του νησιού μας, ώσπου ξαφνικά η υγεία του τον προειδοποίησε ότι, κάτι δεν πήγαινε καλά στην πορεία της. Και από τότε άρχισε η περιπέτεια, με επισκέψεις σε γιατρούς και νοσοκομεία, που ταλαιπώρησαν και τον ίδιο, αλλά και την οικογένειά του, στην προσπάθειά της να συμπαρασταθεί και να συνδράμει. Ώσπου ήρθε το πλήρωμα του χρόνου, ήρθε η ώρα, που το θλιβερό άγγελμα του θανάτου του σκόρπισε συγκίνηση και θλίψη ανάμεσα στους όπου γης συμπατριώτες, οι οποίοι έτρεφαν ιδιαίτερη εκτίμηση στο πρόσωπο του αξέχαστου Γιάννη.

Με θλίψη και πόνο βαθύ δέχθηκα κι εγώ το ίδιο αυτό άγγελμα, γιατί με τον αείμνηστο και αγαπημένο μου Γιάννη μας συνέδεε, από τα μαθητικά μας χρόνια, μια στενή και δυνατή σχέση, τόσο συγγενική, όσο και φιλική. Στην ώρα αυτή του αποχωρισμού, υποκλίνομαι με σεβασμό στη μνήμη του και εύχομαι ο Θεός, που τον κάλεσε κοντά του να τον αναπαύσει στους κόλπους του και να χαρίσει υπομονή και παρηγοριά στη γυναίκα του, στα παιδιά και εγγόνια του, στα αδέλφια του και σε όλους, όσους πίκρανε με το θάνατό του. Αιωνία του η μνήμη.

Γιάννης Χαρτοφύλης

ΣΤΟ ΓΙΑΝΝΗ ΚΑΤΣΙΜΑΤΙΔΗ
(Τον Γιάνναρο)

«Έτσι όπως σκαρφάλωνε στα χαλκόστρωτα καλοφτιαγμένα μονοπάτια του Ολύμπου η Περσεφόνη, έδινε την εντύπωση πως κάτι σοβαρό θα πρέπει να συνέβηκε στον κάτω κόσμο... Κάθε λόγος της και βροντή, κάθε της δάκρυ και νεροποντή, χιονόνερο, βοριάς το κάθε της ξεφύσημα και ο αναστεναγμός της μελανιασμένος οστριογάρμπης που δεν άφησε χλωρό κλαδί ορθό στα νεοφϋτεμένα μας δενδρύλλια. Κι όταν εκόπασε το ολύμπιο παράπονο και ηρέμησε το λευκόχρωμο πρόσωπο της θεοκόρης σαν είδε τις φιλότιμες προσπάθειες μας να πρασινίσουμε τη μάνα γη με τις σπορές μας (θυμίαμα στο πρόσωπο της νάτανε και χάδι στο παράπονο της) άνθισε και η ζωή στα βοσκοτόπια.

Φούντωσε το βαμβακόχορτο στη γη, πέταξε φρέσκο κλαδί ο σπαρτός και ο σκίτθος και το πρινάρι πρόσφερε την τρυφεράδα του καλή τροφή στα ζωντανά μας»...

Το παραπάνω μικρό απόσπασμα από το πεζό του έργο με τίτλο "Νισυριακές Ιστορήσεις" είναι ένα δείγμα της υπέροχης λογοτεχνικής γραφίδας του φίλτατου και αξέχαστου συμπατριώτη του διαλέχτου μου φίλου και μέντορα, του Γιάνναρου έτσι όπως τον αποκαλούσα.

Φωτεινό, ελεύθερο και αδάμαστο μυαλό με εξερευνητικό, διεισδυτικό και ανήσυχο πνεύμα, χωρίς ταμπού και προκαλύψεις.

Αντισυμβατικός στη σκέψη και χωρίς να γίνεται ανατρεπτικός εξερευνούσε, ανέλυε, σύγκρινε και σ;ενα βαθμό αμφισβητούσε ιστορίες, δοξασίες και ιδεοληψίες.

Άνθρωπος βαθειά μελετημένος και φιλοσοφημένος με θέσεις και ιδέες βασισμένες στις απαράμιλλες σελίδες της ελληνικής γραμματείας, συντέριαζε και προσάρμοζε, αρμονικά και δίκαια θα μπορούσα να πω, το μεγαλείο της κλασικής μας φιλοσοφίας με τις μεταλλάξεις και τις επιδράσεις που ο χρόνος και οι κάθε μορφής εξουσίες επέφεραν.

Παράλληλο είχε συνεχή τη ροπή να προκρίνει και να συμπεριλαμβάνει τη ζωή του τότε με το τώρα συνδέοντας και συγκριτικά καταλήγοντας σχεδόν πάντα με τη Νίσυρο σαν πληρέστατη οντότητα με τις ιδιαιτερότητες και τα χαρακτηριστικά της φύσης, της παράδοσης, της λαογραφίας, των ηθών και εθίμων, με έμφαση στην καθημερινότητα του απλού Νισύριου.

Γνώστης της προπολεμικής γενιάς σαγηνευτικά θα μπορούσα να πω, εξιστορούσε ιστορίες για ανεπανάληπτες φιγούρες του νησιού μας. Όπως ο Μιχάλης ο Παπάτσος ο βιολιστής. Ο Νικόλας του Βεζύρη ο τσαγκάρης. Ο Καντουνάς ο τεχνίτης του καμινιού. Ο Κωσταντής ο Σούβλας ο αρχιεργάτης στις οικοδομές. Ο γέρο-γεωργός Τσιτσίνιας. Ο γνωστός Φρατζής ο μέγας σεφ της εποχής, όπως τον αποκαλούσε και άλλοι πολλοί που χωρίς τις αφηγήσεις του ευτυχώς και σε μένα δεν έμειναν άγνωστοι !

Ο προσφιλέστατος μου Γιάνναρος έφυγε για το στερνό ταξίδι στα 80 του χρόνια. Από τις πάμπολλες συναντήσεις και διεξοδικές συζητήσεις μας, θεωρώ το πέρασμα του πληρέστατο και ικανοποιητικό. Ποτέ δεν διέκρινα αξεπέραστη πικρία η παράπονο υπερβολικό,τουναντίον απέπεμπε χαρές και ευωχίες σε κάθε συνεύρεση καλής παρέας και κουβέντας με ουσία και περιεχόμενο !

Υποθέτω, στην πάντα θετική του νοοτροπία σημαντικά θα πρέπει να λειτούργησαν και οι οικογενειακές του καταβολές. Γνωστή και μεγάλη οικογένεια οι Κατσιμάτιδες. Τρανό παράδειγμα ο αξέχαστος αδελφός του ο Παναγιώτης Κατσιματίδης, ο επί οκταετία επιτυχημένος δήμαρχος 1998-2006). Ήταν και αυτός υπόδειγμα ανθρώπου με ανώτερα ποιοτικά χαρακτηριστικά.

Τα πολλά και μεγάλα ακόμη ταξίδια που έκανε ανά τον κόσμο, σαν ασυρματιστής σε εμπορικά καράβια,θα πρέπει να συνέβαλαν και αυτά στο πλατύνεμα της ελεύθερης σκέψης και της ανοιχτής αντίληψης που τον διέκρινε. Όπως μου έλεγε μάλιστα, τις περισσότερες μέρες και ώρες 20 χρόνων στον ωκεανό τις ξόδεψε διαβάζοντας βιβλία!

Είναι ευχής έργο που στο διάσπαρτο λογοτεχνικό έργο που μας αφησε συγκαταλέγεται και ένα μικρό βιβλίο του "Το Τραγούδι της Άννας" με ποιήματα που σχεδόν όλα έχουν αναφορά και συνάφεια με αρχαία ιστορικά έργα. Από το ποίημα του " ΠΕΜΦΙΓΕΣ" που θαρρώ ο τίτλος έχει προέλευση από το" Αισχύλου θεολογούμενα Διονυσιακά" δειγματικά αναφέρω τους στίχους:

Σκαρφάλωσα στ' απόψηλα
κυλίστηκα στης αστραπής τη λάμψη
εκεί που ανοίγει ο ουρανός
κι από το φως που απλόχερα
στο διάβα μου ξεχύθη,
είδα το άλογο νεκρό
κι ορθό τον καβαλάρη.

Από ό,τι καταλαβαίνω πρέπει να υπάρχουν και αρκετά αδημοσίευτα πεζά και ποιήματα του όπως αυτό για τον Οδυσσέα Ανδρούτσο που όπως μου έλεγε για πολύ καιρό πολεμούσε να συλλάβει όλες τις πολύπλοκες πτυχές και να αποδώσει την πλήρη και ασυμβίβαστη μορφή του ήρωα!

Πιστεύω πως η Άννα η μονάκριβη κόρη του θα συγκεντρώσει όλα του τα γραπτά κείμενα τα οποία εύχομαι να δημοσιευθούν συγκεντρωτικά για να συμβάλουν έτσι στη διαιώνιση της ιστορίας του τόπου μας που τόσο πιστά και αμετάκλητα μας παρέδωσε!

Αγαπητέ μου φίλε και συμπατριώτη αξέχαστες, σπουδαίες και μοναδικές είναι οι μνήμες που μας αφήνεις. Καλό σου ταξίδι!

Γιώργος Ανδριώτης

ΚΟΙΝΩΝΙΚΑ

ΘΑΝΑΤΟΙ

➠ Η Ξανθίππη (Λούλα) Βάγκαλη-Κουλάκη στην Αθήνα

➠ Ο Παντελής Ι. Καράγιωργης (από τα Νικιά) στη Ν.Υόρκη

➠ Η Σοφία Κοκκινάκη-Χιώτη στη Ν. Υόρκη

➠ Ο Ντίνος Κετσές στη Νίσυρο

➠ Ο Γιάννης Ν. Κατσιματίδης στη Ρόδο και ετάφη στη Νίσυρο

➠ Ο Βασίλης Κ. Καλούδης στη Ν.Υόρκη.

➠ Η Μαρία Ι. Καραγιάννη στη Νίσυρο.

➠ Η Μαρία Καρπαθάκη-Σφακιανού στη Ν.Υόρκη.

➠ Ο Γιάννης Νικητιάδης στη Νίσυρο

➠ Ο Κυριάκος Κυριακίδης (σύζυγος της Μαριγώς Παπάτσου) στην Αθήνα.

ΓΕΝΝΗΣΕΙΣ

➠ Η Ελένη σύζυγος Δημήτρη Λογοθέτη γέννησε δίδυμα, αγόρι και κορίτσι. Θερμές ευχές στους γονείς και στους ευτυχείς παππού Γιάννη και γιαγιά Ρίτσα.

ΧΡΗΜΑΤΙΚΗ ΔΩΡΕΑ: Η ΤΕΡΨΙΧΟΡΗ ΚΟΥΤΣΟΥΛΙΑΝΟΥ-ΣΦΑΚΙΑΝΟΥ, προσέφερε υπέρ του κοινωνικού έργου του «Γνωμαγόρα» ποσό 200 δολαρίων εις μνήμην της αδελφής της Μαρίας και των ανεψιών της Καλλιόπης και Αντωνίου Καρπαθάκη.

ΕΥΧΕΣ: Ο Πρόεδρος και τα μέλη του Διοικ. Συμβουλίου του «Γνωμαγόρα», απευθύνουν τις πιο θερμές ευχές τους στο ΔΗΜΗΤΡΗ ΛΟΓΟΘΕΤΗ, μέλος του Δ.Σ. του Συλλόγου και τη σύζυγό του Ελένη, για τα δυο νεογέννητα, που πρόσφατα έφεραν στη ζωή.

«ΝΙΣΥΡΙΑΚΑ ΝΕΑ»
ΔΙΜΗΝΙΑΙΑ ΕΚΔΟΣΗ
•
Ιδιοκτησία - Έκδοση:
Συλλόγου Νισυρίων Αθηνών
«ΓΝΩΜΑΓΟΡΑΣ»
3ης Σεπτεμβρίου 25 ΤΚ 10432 Αθήνα
Τηλ. 210/52.24.463
•
Διευθυντής Σύνταξης:
ΓΙΑΝ. ΔΙΑΜ. ΧΑΡΤΟΦΥΛΗΣ
Επίτιμος Πρόεδρος «ΓΝΩΜΑΓΟΡΑ»
Κανάρη 4 - 154 51 Ν. Ψυχικό
Τηλ. - Fax: 210/67.17.671
e-mail: hartofylis@yahoo.gr
•
Συνδρομές - Εμβάσματα:
ΓΕΩΡΓΙΟΣ Ν. ΣΑΚΕΛΛΑΡΙΔΗΣ
Σπλυβρίας 29 - 17123 Ν. Σμύρνη
Τηλ.: 210/9337899
•
Αντιπρόσωποι
Ρόδου: Δ.Μ. Καραγιώργης
Κω: Λουκία Πληθίδη
Νισύρου: Μιχ. Βεζυρόγλου
Σίδνεϋ: Νικ. Γιαννάκης
•
Τυπογραφείο:
ΝΙΚΗΤΑ Κ. ΚΑΡΑΛΗ
Γερανίου 7 - Αθήνα,
Τηλ.-Fax: 210/5233965

ΕΝΟΙΚΙΑΣΕΙΣ ΑΥΤΟΚΙΝΗΤΩΝ
ΜΑΡΚΟΣ ΝΙΚ. ΧΑΛΑΡΗΣ
ΦΗΡΟΣΤΕΦΑΝΙ - ΣΑΝΤΟΡΙΝΗ
Τηλ. 22860-23229 - 22860-23750

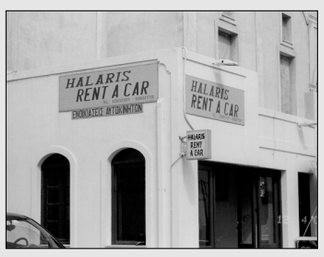

Και στη Σαντορίνη έχουμε το δικό μας άνθρωπο, το συμπατριώτη μας το Μάρκο (γιο της Μαρίας του Νικολιού). Πρόθυμος πάντα, έχει τα μέσα, την πείρα και τη δυνατότητα για να εξυπηρετήσει όσους επισκέπτονται το γραφείο του.

Η ΚΑΛΠΗ ΕΣΤΕΙΛΕ ΤΑ ΜΗΝΥΜΑΤΑ ΤΗΣ

ΘΑ ΒΡΟΥΝ ΑΡΑΓΕ ΤΟ ΣΤΟΧΟ ΤΟΥΣ;

Πολλά και ενδιαφέροντα μηνύματα εξέπεμψε κι αυτή τη φορά η κάλπη της Νισύρου. Όμως η ψυχική φόρτιση των ημερών θα τα καλύψει για άλλη μια φορά, εμποδίζοντάς τα να φτάσουν στο στόχο τους. Κι όμως είναι ανάγκη, τουλάχιστον κάποια απ' αυτά, να φωτιστούν όσο πιο πολύ γίνεται, ώστε να αποτελέσουν γραμμή πλεύσης για τη νέα δημοτική αρχή.

Πρώτο και ηχηρό μήνυμα της κάλπης αποτελεί η αναγνώριση και επιβράβευση του έργου της παρούσης δημοτικής αρχής, με την επανεκλογή της από την πλειοψηφία του εκλογικού σώματος, με το όποιο ποσοστό και παρά την προσπάθεια που κατεβλήθη για απαξίωση, υποβάθμιση και μηδενισμό του. Οι ψηφοφόροι έδειξαν πως έχουν και κρίση και γνώση και λογική, γι' αυτό και γύρισαν την πλάτη σε κάθε προσπάθεια πλύσης εγκεφάλου και σε καθένα που υποτιμώντας τη νοημοσύνη τους, επεχείρησε να παρουσιάσει το άσπρο μαύρο.

Το εκλογικό σώμα με τη ψήφο του κατεδίκασε κάποια φαινόμενα διχασμού, διχόνοιας και αντιπαλότητας του παρελθόντος, ενώ «τιμώρησε» όσους δεν ανταποκρίθηκαν στην εμπιστοσύνη του και διέψευσαν τις προσδοκίες του. Να είναι άραγε τυχαίο, το ότι γύρισε την πλάτη στη συντριπτική πλειοψηφία των, εκ νέου υποψηφίων, παλαιών δημοτικών συμβούλων, κλείνοντάς τους οριστικά το δρόμο προς την εξουσία ; Βέβαια κοντά στα ξερά κάηκαν και κάποια χλωρά...κι αυτό είναι σημείο αρνητικό, αφού το νέο δημοτικό συμβούλιο θα στερηθεί τις υπηρεσίες ατόμων, που έχουν γράψει πλούσια ιστορία παραγωγικής προσφοράς και δράσης. Όμως «Άδηλοι αι βουλαί των ψηφοφόρων...».

Στα δημόσια πράγματα, το εκλογικό σώμα ενέταξε αυτή τη φορά νέους ανθρώπους και ανέθεσε τις τύχες του νησιού σε πρόσωπα, νέα στην ηλικία, καθαρά στη σκέψη, αδιάφθορα, με γνώση, με ικανότητα, με μεράκι και το κυριότερο, με άδολη αγάπη προς τη Νίσυρο, με την εντολή να πολιτευτούν αυτοβούλως, με γνώμονα το συμφέρον του τόπου και μακριά από κάποιες κακές στιγμές του παρελθόντος.

Προειδοποίηση όμως απηύθυνε και προς την επανεκλεγείσα δημοτικήν αρχή. Μπορεί να της χάρισε και πάλι την πλειοψηφία, όμως η μείωση της διαφοράς από τον συνυποψήφιο στο 1/10 από εκείνη που πέτυχε στις προηγούμενες εκλογές, και μάλιστα μετά από ένα σοβαρό έργο, που έχει επιτελέσει, οπωσδήποτε στέλλει κάποιο μήνυμα για αλλαγή πορείας. Κοινό αίτημα, να κατεβεί η εξουσία προς το λαό, να μηδενιστεί η μεταξύ τους απόσταση, να τηρείται ισοτιμία προς κάθε κατεύθυνση, χωρίς στεγανά και διαχωριστικές γραμμές και η δημοτική αρχή «να πίνει με τον κόσμο πιο συχνά καφέ και να είναι πάντα ...γλυκός». Φαίνεται όμως πως το μήνυμα έχει βρει ήδη το στόχο του, αφού όπως δηλώνει στο χαιρετιστήριο μήνυμά του ο Δήμαρχος « έγιναν λάθη και θα διορθωθούν. Το συναίσθημα δεν θα υπερισχύσει των νόμων και της ισότιμης αντιμετώπισης όλων των πολιτών»

Όμως το πιο ηχηρό και αισιόδοξο μήνυμα έστειλε ο επικεφαλής της μειοψηφίας Παναγιώτης Μάρτιν, με τη γενναία, για τα δεδομένα της Νισύρου, απόφασή του, να επισκεφθεί και να συγχαρεί τον επανεκλεγέντα συνυποψήφιό του και εκ νέου Δήμαρχο Χριστοφή Κορωναίο. Ήταν μια χειρονομία, που εκπέμπει πολιτικό ήθος, ευπρέπεια και προοιωνίζεται διάθεση για συναίνεση και συνεργασία. Μακάρι η ευγενική αυτή χειρονομία να αποτελέσει την απαρχή, ώστε να πνεύσει νέος άνεμος ανάμεσα στα μέλη του νέου δημοτικού συμβουλίου και να διαλυθούν κάποια «μαύρα» και σκοτεινά σύννεφα του παρελθόντος.

Γενικό και επιτακτικό ΜΗΝΥΜΑ της κάλπης είναι:

Το βράδυ της 1ης Σεπτεμβρίου, μετά τα πανηγύρια της ορκωμοσίας, σε κάποια ταβέρνα του νησιού, ένα τραπέζι για 14 άτομα, να περιμένει ΟΛΟ το δημοτικό συμβούλιο. Κι εκεί, μεταξύ δείπνου και επιδόρπιου να κλείσει η συμφωνία για συναινετική, εποικοδομητική και ειλικρινή συνεργασία. Εκεί να ...υπογραφεί το συμβόλαιο, που θα δεσμεύει όλους για να δουλέψουν ενωμένοι, συμφιλιωμένοι, συνεργαζόμενοι, χωρίς «Πεκανίτες» και «Ενιεάτες», με ένα στόχο: Να βοηθήσουν το νησί των ονείρων μας, το νησί της αγάπης μας, το νησί που μας γέννησε, να βοηθήσουν τη Νίσυρο να προχωρήσει εμπρός, να ανεβεί ψηλά και να γίνει δακτυλοδεικτούμενη. Γιατί της αξίζει !...

ΚΟΥΕΤΕ ΤΑ ;

Εφημερίδες των Αθηνών σχολίασαν και επαίνεσαν « το υψηλό ήθος και την ποιότητα, που επέδειξαν οι υποψήφιοι Δήμαρχοι των Αθηνών». «Τους είδαμε» έγραψαν «σε περισσότερες από οκτώ τηλεοπτικές αναμετρήσεις και δεν ακούστηκε «κιχ». Ούτε μια φορά δεν υψώθηκε η φωνή, ούτε μια φορά δεν ακούστηκαν εκφράσεις ανάρμοστες. Με δεδομένη αυτή την τακτική, είναι βέβαιο ότι οι ευρύτατες συναινέσεις θα είναι καθημερινότητα στον πρώτο Δήμο της Χώρας...»

Η ΠΟΙΟΤΗΤΑ ΤΟΥ ΕΛΛΗΝΙΚΟΥ ΚΟΙΝΟΒΟΥΛΙΟΥ

«Φτώχια λόγου, δολοφονία Γραμματικής, άγνοια συντακτικού»

Άνδρες υψηλού πολιτικού αναστήματος, άτομα με ανεπτυγμένο το χάρισμα της ομιλίας, ρήτορες – κορυφές, με όραμα, με πνοή, με δύναμη, έχουν τιμήσει κατά καιρούς τα έδρανα του ελληνικού κοινοβουλίου. Φαίνεται όμως πως ανάμεσά τους παρεισφρέουν κατά καιρούς άτομα, που ευτελίζουν το αξίωμα και νοθεύουν την ποιότητα των υπολοίπων μελών του σώματος. Άτομα, τα οποία συχνά-πυκνά ...φωτογραφίζονται με καθόλου τιμητικά σχόλια, από τα οποία σταχυολογούμε τα παρακάτω:

1.- Παρακολούθησα τη συζήτηση του Προϋπολογισμού (2016). Φτώχια λόγου, ομιλητές κάτω του μετρίου, ομιλίες χωρίς έμπνευση και από χαρτί με πολλά σαρδάμ, κακόηχες λέξεις, δολοφονία της γραμματικής, άγνοια του συντακτικού, και φτηνά ευφυολογήματα. Γενική εντύπωση: Λεξιπενία και ανυπαρξία γνώσεων

(Εφημ. Δημοκρατία)

2.- Βλάκες βουλευτές δε θα έλεγα ότι υπάρχουν. Κάτω από το μέσο όρο ευφυΐας όμως υπάρχουν. Μπαίνοντας στη Βουλή αντελήφθηκα ότι η Ελλάδα διευθύνεται από ανθρώπους χωρίς ικανότητα.

(Χρ.Οικονόμου, βουλευτής - Ψυχίατρος ΝΕΑ 13.2. 95)

3.-Τα χαρακτηριστικά των εκπροσώπων της πολιτικής ζωή της χώρας είναι παθολογικός ναρκισσισμός, διγλωσσία, αλαζονεία, παραληρηματική αντίληψη της πραγματικότητας. Τα χαρακτηριστικά αυτά γεννούν ερωτήματα για τη ψυχική και πνευματική συγκρότησή τους.

(Συνέδριο Πανελ.Ένωσης Ψυχολόγων Φεβρουαρ. 2012)

4.-Δεν υπάρχουν πολιτικοί αλλά μικροπολιτικοί, που με οποιοδήποτε μέσον επιδίδονται στη ψηφοθηρία, με μοναδικό στόχο να παραμείνουν στην εξουσία ή να επιστρέψουν σ' αυτήν

(Κορνίλιος Καστοριάδης)

5.-Οι περισσότεροι Υπουργοί δεν είναι ικανοί ούτε σπίρτα να πουλήσουν, ούτε να διευθύνουν ένα περίπτερο.

(Γ. Κατσιφάρας ΕΛΕΥΘΕΡΟΤΥΠΙΑ 14.7.96).

6.- Όσοι δεν περάσατε στις Πανελλήνιες, μη στενοχωριέστε. Η βουλή είναι γεμάτη από αποτυχημένους.

(Εφ. ΠΟΝΤΙΚΙ 14.8.94)

7.- Απατεών συμφυρόμενος με πολιτικούς κινδυνεύει να διαφθαρεί

(Γ. Κοσκωτάς 1993).

8.- Σήμερα στην Ελλάδα δεν υπάρχουν κόμματα, υπάρχουν συμμιορίες.

(Ι. Ζίγδης ΝΕΑ 23.8.93)

9.- Και μια φωνή από τα περασμένα: Οι Έλληνες πολιτικοί έχουν ως μόνιμο επάγγελμα τη ...σωτηρία της Πατρίδος, γι' αυτό και δεν τη σώζουν ποτέ, για να μη μείνουν χωρίς επάγγελμα.

(Γεώργιος Σουρής)

10.- Υπουργός Ναυτιλίας, απάντησε σε διαμαρτυρίες κατοίκων της Χάλκης (της Δωδεκανήσου), που τον επισκέφτηκαν για θέματα συγκοινωνίας, πως θα επισκεπτόταν την Τετάρτη το νησί τους και θα τα συζητούσαν επιτόπου. **Και όταν εκείνοι του δήλωσαν πως κανένας δεν γνωρίζει για την επίσκεψη, απάντησε πως είναι καλεσμένος του Πατριάρχη και με την ευκαιρία θα επισκεφτεί και τη Χάλκη (στο Βόσπορο) !...**

Η ίδια εικόνα, ίσως και χειρότερη, συνεχίζεται μέχρι σήμερα κι υπάρχουν χίλιες δυο περιπτώσεις, για να συντηρούν την απογοήτευση του κόσμου για τους εκπροσώπους του στο Εθνικό Κοινοβούλιο.

ΣΤΟΝ ΑΠΟΗΧΟ ΤΩΝ ΕΚΛΟΓΩΝ

Με υποδειγματική τάξη και ηρεμία διεξήχθη η ψηφοφορία σε όλα τα εκλογικά κέντρα της Νισύρου. Με πειθαρχία, με τάξη και υπομονή περίμεναν όλοι τη σειρά τους για να «σταυρώσουν», ο καθένας τον εκλεκτό του. Υπήρχε βέβαια σχετικό μπέρδεμα με το μπες-βγες από τέσσερα παραβάν, όμως όλα πήγαν καλά κι όλοι δέχτηκαν αναντίρρητα, τουλάχιστο στα φανερά, το αποτέλεσμα της κάλπης. Ευτυχώς το αποτέλεσμα σε κάθε περίπτωση κρίθηκε από την πρώτη Κυριακή κι έτσι αποδεσμεύτηκαν οι ψηφοφόροι. Όσο για το αποτέλεσμα, όπως γίνεται πάντα « σε άλλους έφερε χαρές και σ' άλλους κλάματα».

Αθρόα η προσέλευση των Νισυρίων στις κάλπες, κι αυτή τη φορά. Κι ανάμεσά τους πολλοί από τους ξενιπεμένους μας, που έσπευσαν να καταθέσουν τη ψήφο τους, εκμεταλλευόμενοι το δικαίωμα, που τους παρέχει ο Νόμος και εκδηλώνοντας το ενδιαφέρον τους για τις τύχες της γενέτειράς τους. Κάποιοι όμως έσπευσαν κι αυτή τη φορά να τους σχολιάσουν αρνητικά και κατά την πάγια πια τακτική, να αμφισβητήσουν το δικαίωμά τους να έχουν λόγο στα κοινά του νησιού μας. Είναι μια καραμέλα, που δεν κουράζονται κάποιοι να την «πιπιλούν», πού θα πάει όμως, θα το συνηθίσουνε κάποτε, πως και οι έξω είναι Νισύριοι, αν όχι περισσότερο, οπωσδήποτε τόσο γνήσιοι, όσο και οι ίδιοι.

Πολλά συγχαρητήρια μηνύματα κυκλοφόρησαν με παραλήπτες τους νεοεκλεγέντες συμβούλους. Κι ενώ σ' όλα εκφράζονται ευχές για συνδιαλλαγή, για συμφιλίωση και αρμονική συνεργασία, πολλά απ' αυτά καταλήγουν με την ευχή – καρφί, να επέλθει σύντομα διάσπαση της «εύθραυστης» πλειοψηφίας, ώστε να αποτύχει το έργο της δημοτικής αρχής. Διερωτήθηκαν άραγε οι συντάκτες αυτών των μηνυμάτων, ποιος θα είναι ο μεγάλος ζημιωμένος από μια τέτοια εξέλιξη;

Ο προεκλογικός αγώνας στηρίχτηκε σε εμφανώς πρωτόγνωρες τακτικές.. Επιστρατεύτηκαν οι σελίδες του face book, μέσα από τις οποίες διατυπώθηκαν, ανώνυμα εν πολλοίς, φτηνά επιχειρήματα, σπιλώθηκαν υπολήψεις, αμφισβητήθηκαν γεγονότα, υπερτονίστηκαν ασημαντότητες, επιχειρήθηκε το άσπρο να γίνει μαύρο, με στόχο την παραπλάνηση ψηφοφόρων και τον αποπροσανατολισμό και τη χειραγώγηση της, κατά τα άλλα, ελεύθερης έκφρασης. Αν έχουν δε δόση αλήθειας κάποιες φήμες για ...φακελάκια, για χρηματισμό και εξαγορά ψήφων και... συνειδήσεων, τότε το φαινόμενο πρέπει να οδηγήσει σε σοβαρές και ανησυχητικές σκέψεις, γιατί φαίνεται πως τα πράγματα οδηγούν σε «καινά δαιμόνια».

Αξιοσημείωτο είναι το γεγονός ότι από τους παλαιούς δημοτικούς συμβούλους, που είχαν θέσει εκ νέου υποψηφιότητα, μόνο δύο επανεξελέγησαν, ενώ οι υπόλοιποι δεν έτυχαν της προτίμησης των εκλογέων. Θετικό το ότι οι δυο επανεκλεγέντες θα αποτελέσουν σωστά πρότυπα για τα νεοεκλεγέντα μέλη του συμβουλίου, αρνητικό όμως το ότι ανάμεσά τους δεν βρίσκονται άτομα, που έχουν γράψει σελίδες πλούσιας παραγωγικής προσφοράς και δραστηριότητας και των οποίων τις υπηρεσίες θα στερηθεί το νέο δημοτικό συμβούλιο.

ΑΠΟ ΤΟΝ ΠΑΤΡΙΑΡΧΗ ΑΛΕΞΑΝΔΡΕΙΑΣ

ΤΙΜΗΤΙΚΗ ΔΙΑΚΡΙΣΗ ΣΤΟ ΓΙΩΡΓΟ ΟΙΚΟΝΟΜΙΔΗ

Τον Σταυρόν του Ταξιάρχη του Σάββα του Ηγιασμένου, πολιούχου της πόλεως Αλεξανδρείας, απένειμε ο Πατριάρχης Αλεξανδρείας και πάσης Αφρικής Θεόδωρος, στο συμπατριώτη μας Γιώργο Οικονομίδη, για την πολυετή πλούσια και πολύπλευρη προσφορά του προς την Εκκλησία, προς τα γράμματα και τις τέχνες.

Η απονομή έγινε στο Ναό του Αγίου Αθανασίου Κυψέλης, Μετόχι του Πατριαρχείου, ενώπιον πυκνού εκκλησιάσματος, το οποίον επευφήμησε τον τιμηθέντα με την ομόφωνη κραυγή «άξιος».Ο Γιώργος Οικονομίδης, καθηγητής-Φιλόλογος με καταγωγή από τα Νικιά, είναι ομογενής από την Αίγυπτο και επί μακρά σειράν ετών διετέλεσε Πρόεδρος του « Άστεως των Αιγυπτιωτών» Κηφισιάς, θέση, από την οποία απεσύρθη πρόσφατα, για προσωπικούς λόγους και ανεκηρύχθη Επίτιμος Πρόεδρος. Φεύγοντας άφησε πίσω του ανεξίτηλα σημάδια της δραστηριότητας και της γόνιμης προσφοράς του, ιδιαίτερα στον πνευματικό, πολιτιστικό και μορφωτικό τομέα. Είναι επίλεκτο μέλος της κοινωνίας της Κηφισιάς και τακτικός συνεργάτης στα πνευματικά και πολιτιστικά δρώμενα του Δήμου, ενώ θεωρείται ηγετικός παράγων της Αιγυπτιακής παροικίας της Κηφισιάς. Το Διοικητικό Συμβούλιο του Συλλόγου «Γνωμαγόρα», του οποίου ο Γιώργος Οικονομίδης είναι εκλεκτό μέλος, τον συγχαίρει ειλικρινά και του εύχεται να έχει πάντα τη δύναμη και να μάχεται με επιτυχία στον πνευματικό στίβο.

Νέες Εκδόσεις

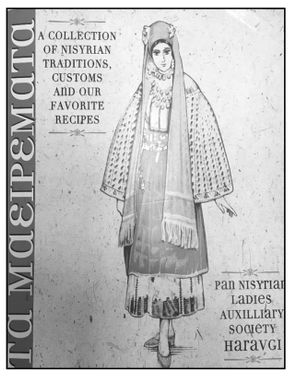

«ΤΑ ΜΑΕΙΡΕΜΑΤΑ»

ΑΠΟ ΤΟ ΣΥΛΛΟΓΟ ΝΙΣΥΡΙΩΝ ΓΥΝΑΙΚΩΝ ΑΜΕΡΙΚΗΣ «ΧΑΡΑΥΓΗ»

Ξεπέρασε τις καθιερωμένες δραστηριότητες, ο Σύλλογος Νισυρίων Γυναικών Αμερικής «η ΧΑΡΑΥΓΗ» και προχώρησε ένα βήμα μπροστά. Με πρωτοβουλία των μελών του Διοικ. Συμβουλίου εκδόθηκε βιβλίο- οδηγός μαγειρικής, με τίτλο «τα Μαειρέματα», ο οποίος περιλαμβάνει μια πλούσια συλλογή από Νισυριακές παραδοσιακές συνταγές φαγητών και γλυκισμάτων.

Πρόκειται για καρπό μιας μακροχρόνιας έρευνας και συλλογής, στην οποία πήραν μέρος πολλά μέλη του Συλλόγου, χάρη στο ενδιαφέρον και την προσπάθεια των οποίων διεσώθη ένα σπουδαίο τμήμα της τοπικής μαγειρικής παράδοσης.

Ο τόμος είναι ογκώδης, καλαίσθητος, με πλούσιο φωτογραφικό υλικό με θέματα από τη Νίσυρο και με προμετωπίδα τη Νισύριη παραδοσιακή φορεσιά, έχει τύχει δε ευρείας υποδοχής από τα μέλη, αλλά και τους φίλους της παροικίας μας και απ' ό,τι μας είπαν έχει ήδη αρχίσει να αποτελεί οδηγό, ιδιαίτερα στα καινούργια νοικοκυριά.

Τιμάται 40 ευρώ και διατίθεται από το Σύλλογο «ΧΑΡΑΥΓΗ», στο e-mail: (mpap416@aol.com.). Είναι ένα έργο, για το οποίο πρέπει να υπάρχει μια θέση σε κάθε Νισύριο σπίτι, αλλά και μια αξιόλογη προσπάθεια, η οποία τιμά όλες, όσες συνέβαλαν στο να γίνει πραγματικότητα και στις οποίες αξίζουν ειλικρινή συγχαρητήρια.

Αυτό το ξέρατε;

Ο ΒΙΚΤΩΡ ΕΜΜΑΝΟΥΗΛ Ο Γ΄

ΑΝΗΓΟΡΕΥΘΗ ΣΤΟ ΓΥΑΛΙ ΒΑΣΙΛΙΑΣ ΤΗΣ ΙΤΑΛΙΑΣ

29 Ιουλίου 1900. Και όπως διηγούντο μετά οι Νισύριοι, πριν καλά-καλά βγει ο ήλιος, ένα βαπόρι αγκυροβόλησε, στον « Άϊ Θειολό» στη θέση του σημερινού λιμανιού και με μια «φελούκα» (μικρή βάρκα) βγήκαν στη στεριά 4-5 άτομα, που από την ομιλία τους φάνηκε πως ήταν Ιταλοί. Έκαμαν βόλτα στο χωριό, επισκέφτηκαν τα αξιοθέατα, το μοναστήρι της Σπηλιανής, τα Λουτρά και μετά πήραν πάλι το πλοίο και πήγαν στο Γυαλί. Διέρρευσε όμως η πληροφορία ότι ένας από την παρέα ήταν ο Πρίγκιπας και διάδοχος του βασιλικού θρόνου της Ιταλίας Εμμανουήλ ο Γ΄, ο οποίος βρισκόταν σε περιοδεία στα τουρκοκρατούμενα τότε Δωδεκάνησα και επειδή είχε ακούσει για το Πηγάδι του Μιαούλη και τις άλλες αρχαιότητες της νησίδας Γυαλί, θέλησε να τις επισκεφθεί και με την ευκαιρία αυτή πέρασε για να γνωρίσει και τη Νίσυρο. Όμως ένα παιχνίδι της μοίρας το θέλησε να συνδέσει στενά το όνομα του με το νησί μας. Ευρισκόμενος στο Γυαλί έλαβε επείγον τηλεγράφημα, με τη δυσάρεστη είδηση ότι ο πατέρας του Βασιλιάς της Ιταλίας Ουμβέρτος ο Β΄ δολοφονήθηκε από τον ιταλό αναρχικό Καετάνο Μπρέσι, καθώς έβγαινε από το στάδιο του Μιλάνου, όπου είχε παρακολουθήσει αθλητικόν αγώνα. Του εγνωστοποιείτο ακόμα ότι είχεν αναγορευθεί Βασιλιάς της Ιταλίας και εκαλείτο να επιστρέψει τάχιστα για να γίνει η στέψη και να αναλάβει τα βασιλικά του καθήκοντα. Να λοιπόν μια ακόμα άγνωστη πτυχή της ιστορίας του Γυαλιού.

ΜΙΑ ΜΑΥΡΗ ΙΣΤΟΡΙΚΗ ΣΕΛΙΔΑ

Ο ΚΑΤΑΣΤΡΟΦΙΚΟΣ ΣΕΙΣΜΟΣ ΤΟΥ 1933

23 Απριλίου 1933. Μια αποφράδα, για τη Νίσυρο και ιδιαίτερα τη γεπονική μας Κω μέρα, που μπορεί στο διάβα του χρόνου να την καλύπτει η λήθη, όμως έχει γράψει μια μαύρη ιστορική σελίδα. Είναι η μέρα που ο φοβερός σεισμός επέφερε σημαντικές καταστροφές, ισοπέδωσε κτήρια, ξερρίζωσε δένδρα, κατέστρεψε καλλιέργειες, ενώ είχε και ανθρώπινα θύματα. Αψευδής μάρτυρας η από 5 Μαΐου 1933 επιστολή, με την οποία ο Δήμαρχος Νισύρου Εμμ. Κατσιματίδης ενημέρωνε τον «Γνωμαγόρα» Αθηνών. Ιδού τι έγραφε, μεταξύ άλλων:

«...Δεν μπορούμεν να αρνηθούμεν ότι ο επάρατος σεισμός μας κατετρόμαξε.Το ευτύχημα όμως είναι ότι τα ίχνη, που μας άφησε στο διάβα του, περιορίζονται μόνον εις υλικάς ζημίας και δια τούτο ας δοξάσωμεν τον Θεόν και ας δεηθώμεν αυτώ, να μας διαφυλάττη μεγαλυτέρων δοκιμασιών. Αι πληροφορίαι τας οποίας έχομεν να σας δώσωμεν και εις τας οποίας δύναστε να δώσητε βασιμότητα είναι ότι εις τον Δήμον μας ο σεισμός δεν μας έθιξεν σχεδόν, ουδεμία κατοικία κατέστη άχρηστος,, αρκεταί όμως, ήτοι περί τας 80 υπέστησαν μικροβλάβας εις ρήγματα, περί τας 10 υπέστησαν σοβαράς βλάβας, αίτινες αν και φαίνονται ιστάμεναι, υπάρχει ο φόβος να καταρρεύσωσι. Τα κοινοτικά μας κτήρια ευτυχώς ουδεμίαν υπέστησαν βλάβην. Αι εξοχικαί ζημίαι του Δήμου μας, δια την κατάρρευσιν Καζαναριών και αποστροφών είναι αρκεταί, προπαντός δε εις το Ανατολικόν μέρος τα χωράφια, από τας σπασμάδας που έπεσαν εκ του σεισμού,ανεμίχθησαν, εις τρόπον ώστε μερικοί εξοχικοί δρόμοι να καταντήσουν αδιάβατοι. Εις τα Νικιά και εκεί αι εξοχικαί ζημίαι αρκεταί, μερικαί οικίαι έπαθαν μικροβλάβας και μία μόνο κατέρρευσε. Εις τους Πάλους περί τας 10 οικίαι εν αχρηστία, σοβαράς δε βλάβας υπέστησαν αι υπόλοιποι, οι κάτοικοι των οποίων διανυκτέρευσαν εις το ύπαιθρον άλλοι εις σκηνάς και εις τα πλοία. Δυστυχώς όμως ο Εμπορειός υπέστη τας μεγαλυτέρας ζημίας, χωρίς ευτυχώς να αριθμεί θύματα., μόνον 6-7 τραυματίαι και τούτοι ελαφρώς. Περί τας 50 οικίαι κατέρευσαν, αμέσως μετά τον σεισμόν και άλλας τόσας έρριψεν δια δυναμίτιδων, η επί τούτο ελθούσα την επομένην κυβερνητική αποστολή. Αλλά και αι υπάρχουσαι έχουσιν υποστή σοβαράς βλάβας τόσον, ώστε οι κάτοικοι όλοι παραμένουσιν εις τας υπό της Σεβ. Κυβερνήσεως σταλείσας σκηνάς. Όλοι όμως περιέσωσαν τας ζωοτροφίας των, καθώς κάθε τιμαλφές αυτών. Αι εξοχικαί ζημίαι εκεί μεγαλύτεραι. Εις το μοναστήρι Κυρά, εσώθη μόνον η εκκλησία. Εφ' όλης δε της νήσου πολλαί στέρναι έσπασαν και εκενώθησαν. Εν ολίγοις αγαπητοί μας για το νησί μας η δύναμις του σεισμού ήταν πρωτοφανής, αλλά και παρ'όλας τας υλικάς μας ζημίας θεωρούμεθα ευτυχείς απέναντι των κατοίκων της γείτονος Κω, ήτις έπαθεν αληθινήν πανολεθρίαν και η καταστροφή αυτή μας συγκινεί βαθύτατα.

Ως πληροφορούμεθα δε το Δημ. Συμβούλιον του Δήμου Εμπορείου υπέδειξεν εις την Κυβέρνησιν τας ζημίας του περί τα δύο εκατομμύρια λίρ. Ιταλίας.

Με την ελπίδα ότι αι πληροφορίαι μας αύται θέλουσι σας καθησυχάσει, διατελούμεν Μετά πλείστης τιμής και αγάπης

Ο Γραμματέας — *Ο Δήμαρχος*

Γ. Φιλίππου — **Εμμ. Κατσιματίδης**

Ο ΔΗΜΑΡΧΟΣ ΝΙΣΥΡΟΥ ΟΜΙΛΗΤΗΣ ΣΕ ΣΥΝΕΔΡΙΟ ΚΕΔΕ ΜΕ ΘΕΜΑ ΤΗ ΓΕΩΘΕΡΜΙΑ

Προσκεκλημένος της Κεντρικής Ένωσης Δήμων Ελλάδος (ΚΕΔΕ) ως ομιλητής στο Συνέδριο με θέμα «Γεωθερμία και Τοπική Αυτοδιοίκηση», ήταν ο Δήμαρχος Νισύρου Χριστοφής Κορωναίος. Στο συνέδριο, που έλαβε χώρα στα Καμένα Βούρλα, ο Δήμαρχος, με την ιδιότητά του ως Αναπληρωτής Καθηγητής Πανεπιστημίου Δυτικής Μακεδονίας, εισηγήθηκε το θέμα «Γεωθερμία και περιβαλλοντικές επιπτώσεις».

Στην αρχή αναφέρθηκε στους διαφορετικούς τύπους γεωθερμικών πεδίων καθώς και στις διαφορετικές θερμοκρασίες και στις επιπτώσεις, που έχουν στο περιβάλλον. Στη συνέχεια μίλησε για τις θετικές επιπτώσεις, που έχουν οι χαμηλές θερμοκρασίες στις καλλιέργειες, στην αφαλάτωση του νερού, ενώ για την υψηλή θερμοκρασία, αφού αναφέρθηκε στα διάφορα συστήματα εκμετάλλευσης, επισήμανε ακολούθως τους κινδύνους, που εγκυμονούν για το περιβάλλον, αναφέροντας ως παράδειγμα τις καταστροφικές επιπτώσεις, που προκάλεσε στο περιβάλλον η πηγή του Kizildere της Τουρκίας.

Εκτεταμένη ήταν η αναφορά του στο γεωθερμικό πεδίον της Νισύρου και στις καταστροφικές επιπτώσεις, που θα έχει στο υδάτινο, στο γήινο και στο αέρινο περιβάλλον του νησιού η τυχόν εκμετάλλευσή του για την παραγωγή ηλεκτρικής ενέργειας. Αναφέρθηκε στις τυχοδιωκτικές, όπως είπε, προσπάθειες του παρελθόντος, για τη μετατροπή της Νισύρου σε γεωθερμικό εργοστάσιο παραγωγής ηλεκτρικής ενέργειας, για να τροφοδοτηθούν με ηλεκτρισμό επτά νησιά. Σήμερα, είπε, η θέση της δημοτικής αρχής είναι ξεκάθαρα ενάντια στην εκμετάλλευση του πεδίου της υψηλής ενθαλπίας και τη μετατροπή της Νισύρου σε μονάδα παραγωγής ηλεκτρισμού, που θα τροφοδοτεί την περιοχή. Και κατέληξε δηλώνοντας πως θα χρησιμοποιηθούν όλα τα νόμιμα μέσα, για να αποτραπεί οποιαδήποτε προσπάθεια προς αυτή την κατεύθυνση.

Στο ίδιο συνέδριο μίλησαν για τη Γεωθερμία καθηγητές από το Μετσόβιο Πολυτεχνείο και το Πανεπιστήμιο Αθηνών, ειδικοί επιστήμονες από κρατικούς και ιδιωτικούς φορείς, εκπρόσωποι από τα συναρμόδια Υπουργεία, ειδικοί επιστήμονες της ΔΕΗ, ειδικοί χειριστές από το χώρο της Τοπικής Αυτοδιοίκησης κ.α.

ΠΡΟΣΕΓΓΙΣΗ ΣΤΗ ΝΙΣΥΡΟ ΠΡΟΒΛΕΠΕΙ ΤΟ ΙΣΤΙΟΠΛΟΪΚΟ RALLY RHODOS CUP

Θα διεξαχθεί τον προσεχή Ιούλιο

Τη μαρίνα των Πάλων επέλεξε κι εφέτος, για προσέγγιση, το ιστιοπλοϊκό Rally Rhodos cup, που θα διεξαχθεί από 21 έως 26 Ιουλίου. Στους αγώνες έχουν δηλώσει συμμετοχή 70 σκάφη, με 500 άτομα πλήρωμα, από διάφορες χώρες, όπως Ρωσία, Τουρκία, Κύπρος, Ισραήλ, Λετονία, Κροατία, Γερμανία, Γαλλία, ΗΠΑ, Καναδάς κ.α.

Η προσέγγιση των σκαφών στη Νίσυρο προβλέπεται για το απόγευμα της Τρίτης 23 Ιουλίου, από ώρας 14.00, θα παραμείνουν στο νησί την επομένη για ανάπαυση των πληρωμάτων και θα αναχωρήσουν το πρωί της μεθεπομένης, 25 Ιουλίου, με προορισμό τη Σύμη. Η πρόσφατη εκβάθυνση και αφαίρεση των στρωμάτων άμμου από τον βυθό της μαρίνας, ασφαλώς θα καταστήσει ευχερή και ασφαλή την προσέγγιση των σκαφών. Κατά την παραμονή των σκαφών στη Νίσυρο, προβλέπεται η οργάνωση από το Δήμο ψυχαγωγικών και πολιτιστικών εκδηλώσεων, ενώ θα παρασχεθεί κάθε διευκόλυνση στα πληρώματα για να περιέλθουν το νησί, να επικοινωνήσουν με τον κόσμο και να επισκεφτούν τα αξιοθέατα της Νισύρου. Όπως η πείρα απέδειξε, τα οφέλη από τέτοιου είδους επισκέψεις είναι πολλαπλά, αφού πέρα από την επαφή της νεολαίας με το άθλημα της ιστιοπλοΐας, τονώνεται η οικονομία του νησιού, ενώ τα μέλη των πληρωμάτων γίνονται πρεσβευτές και διαφημιστές του νησιού μας, επιστρέφοντας στις πατρίδες τους.

ΚΑΘΑΡΙΣΤΗΚΕ Η ΜΑΡΙΝΑ ΤΩΝ ΠΑΛΩΝ

ΑΦΑΙΡΕΘΗΚΑΝ ΣΤΡΩΜΑΤΑ ΑΜΜΟΥ ΑΠΟ ΤΗΝ ΕΙΣΟΔΟ

Για μια ακόμα φορά καθαρίστηκε από τα συσσωρευμένα στρώματα άμμου η μαρίνα των Πάλων, ώστε να είναι ευχερής η είσοδος και έξοδος των σκαφών. Πάγιο πια το πρόβλημα, αφού απ' ό,τι απέδειξε η εμπειρία και σύμφωνα με τις εκτιμήσεις των ειδικών, οφείλεται σε κακό προσανατολισμό της εισόδου, αλλά και σε κακή εκτίμηση της πορείας των ρευμάτων. Και η γενική εκτίμηση είναι πως πρέπει να επανεξεταστεί ο σχεδιασμός του λιμανιού και η επανατοποθέτηση της εισόδου του.

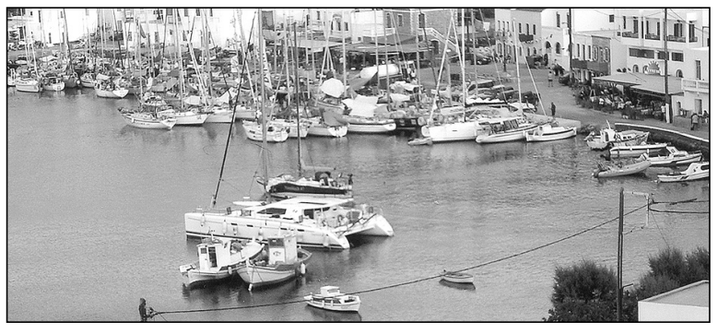

Στο μεταξύ ενώ το θέμα εμπίπτει στην αρμοδιότητα του Λιμενικού Ταμείου Κω, κάθε φορά απαιτούνται πιέσεις και έντονες προσπάθειες των τοπικών αρχών, για να αντιμετωπιστεί έστω και πρόσκαιρα το θέμα ελλιμενισμού των τουριστικών, αλλά και των αγωνιστικών σκαφών, που κατά εκατοντάδες προσεγγίζουν στο νησί, κάθε καλοκαίρι. Κατά την πρόσφατη επιχείρηση εκβάθυνσης, που διήρκεσεν επί 9ήμερο, αφαιρέθηκαν περί τα 10.000 κ.μ. άμμου, τα οποία θα χρησιμοποιηθούν για την επίστρωση της παραλίας των Πάλων και ο καθαρισμός έφτασε σε βάθος 3,5 - 4 μέτρων, το μεγαλύτερο, που έχει επιτευχθεί μέχρι σήμερα.

ΠΑΣΧΑ ΣΤΗ ΝΙΣΥΡΟ

ΕΝΥΠΩΣΙΑΣΜΕΝΟΙ ΕΠΕΣΤΡΕΨΑΝ ΟΙ ΕΠΙΣΚΕΠΤΕΣ

Ευχαριστημένοι επέστρεψαν από τη Νίσυρο οι πολυπληθείς επισκέπτες, δικοί μας και ξένοι, που προτίμησαν να περάσουν εφέτος στο νησί μας τις Άγιες ημέρες του Πάσχα. Ανεξάντλητοι ήταν σε περιγραφές για τη Νίσυρο, η οποία έλαμπε από καθαριότητα και ξεδιψασμένη από τις δυνατές βροχοπτώσεις του χειμώνα, τους υποδέχτηκε, καλυμμένη με μια πλούσια καταπράσινη βλάστηση και μοσχομυρισμένη από μια ποικιλόχρωμη ανθοφορία, που κάλυπτε απ' τη μια ως την άλλη άκρη, το νησί ολόκληρο.

Στους ναούς του νησιού, μέσα σε ατμόσφαιρα κατάνυξης, παρακολούθησαν τις ακολουθίες των Παθών, ακολούθησαν την περιφορά του Επιταφίου, έζησαν την ...πολεμική ατμόσφαιρα της Αναστάσεως, γεύθηκαν το παραδοσιακό Πασχαλινό εδεσματολόγιο, ενώ με θερμά λόγια μας μίλησαν για τα έθιμα και τις παραδόσεις, που πλαισιώνουν τις μεγάλες αυτές μέρες της Χριστιανοσύνης, με αποκορύφωμα τη Λιτάνευση της Εικόνας της Παναγίας στα χωριά και την τελετή της «Ευχής», όταν το βράδυ επέστρεψε στο θρόνο της. Κάποιοι, που συνόδευσαν την Εικόνα, δήλωναν εντυπωσιασμένοι από τη νεολαία, που θεωρούσε τιμή και ευλογία να μεταφέρει στους ώμους της το Ιερό αυτό Σύμβολο, αλλά και από τις γυναίκες- μανάδες, που με βαθειά πίστη και εμφανή συγκίνηση, υποδέχονταν την Εικόνα στο σπίτι τους, και με κατάνυξη έσπευδαν να προσκυνήσουν και να δεηθούν για την υγεία των δικών τους, και πιο πολύ γι' αυτούς που βρίσκονται στα ξένα.

Εντυπωσιασμένοι μας δήλωσαν και με την εγκαρδιότητα των κατοίκων, τη φιλόξενη διάθεσή τους και την οικειότητα και τη φιλική διάθεση, με την οποία τους συμπεριφέρθηκαν. Χαρακτηριστική ήταν η δήλωση κάποιων, πως έφυγαν από τη Νίσυρο, με την απόφαση να ξαναγυρίσουν για τις θερινές διακοπές τους.

ΓΙΑ ΝΑ ΑΠΟΚΑΤΑΣΤΑΘΕΙ Η ΑΛΗΘΕΙΑ

Αναγκαία και επιβεβλημένη είναι πολλές φορές η κριτική, φτάνει να μη στηρίζεται σε πόδια...γυάλινα, γιατί τότε μπορεί να επιστρέφει μπούμεραγκ,. Ανάμεσα στα όσα ακούστηκαν κατά της δημοτικής αρχής, κατά την προεκλογική περίοδο, ήταν και το ότι δεν ενδιεφέρθη για την ηλεκτροδότηση των νέων σφαγείων, ότι αδιαφορεί και μάλιστα εκ προθέσεως, να επισκευάσει το κτήριο- δωρεά της Αποστολίδαινας, ότι δεν ενδιεφέρθη και άφησε να χαθεί ποσό 1 εκατ.ευρώ, που είχε εξασφαλίσει για τα Λουτρά η προηγούμενη δημοτική αρχή κ.α. Σημειώνεται πώς τα προβλήματα αυτά και άλλα παρόμοια ήταν χρονίζοντα και τα παρέλαβε ως κληρονομιά η παρούσα δημοτική αρχή. Ήρθαν όμως οι υπεύθυνες ανακοινώσεις του ιδίου του Δημάρχου, για να βάλουν τα πράγματα στη θέση τους. Συγκεκριμένα:

1.- Όταν ζητήθηκε από τη ΔΕΗ να παραχωρήσει ρεύμα στα σφαγεία, η απάντηση ήταν αρνητική, γιατί η υπάρχουσα άδεια κι η μελέτη αφορούσε την ανέγερση κτηρίου για ελαιοτριβείο και όχι σφαγείο. Και απαιτήθηκε μακρύς χρόνος, ωσότου τακτοποιηθεί η ανωμαλία.

2.- Όταν υπεβλήθη από το Δήμο για έγκριση η δαπάνη επισκευής του σπιτιού, της «Αποστολίδαινας», ο Πάρεδρος ζήτησε τίτλους ιδιοκτησίας, οι οποίοι όμως δεν υπήρχαν, αν και είχαν περάσει πολλές δεκαετίες από το χρόνο της δωρεάς. Και χρειάστηκε άλλο τρέξιμο, ωσότου εξασφαλίσει ο Δήμος την κυριότητα, όχι μόνο για το συγκεκριμένο κτήριο, αλλά και για άλλες δωρεές προς το Δήμο.

3.- Η αξιοποίηση του 1 εκατ. ευρώ δεν ενεκρίθη από το Ελεγκτικό συνέδριο, με το αιτιολογικό ότι δεν υπήρχε μελέτη για το έργο, αλλά και οι θεραπευτικές ιδιότητες των υδάτων της λουτροπηγής δεν ήταν αναγνωρισμένες. Και επειδή είχαν εξαντληθεί τα χρονικά όρια αξιοποίησης, η πίστωση απεσύρθη, ενώ για την αναγνώριση της ιαματικότητας των υδάτων, ανελήφθησαν οι δέουσες ενέργειες και έχει ήδη εκδοθεί η σχετική απόφαση.

Σύμφωνα πάντα με τις ίδιες ανακοινώσεις, για τις προαναφερθείσες δυο πρώτες περιπτώσεις και μετά την τακτοποίηση των εκκρεμοτήτων, ήδη προχωρούν οι διαδικασίες αποκατάστασης.

ΦΟΒΕΡΟΣ ΑΝΤΙΠΑΛΟΣ Ο «ΠΟΛΥΒΩΤΗΣ»

ΚΑΤΕΚΤΗΣΕ ΤΗΝ 3η ΘΕΣΗ ΣΤΟΝ ΟΜΙΛΟ ΤΟΥ

Πολλές και αξιόλογες νίκες πέτυχε και στο λήξαν πρωτάθλημα η τοπική ποδοσφαιρική ομάδα «Πολυβώτης» της Νισύρου, που τελικά κατέκτησε την τρίτη θέση στο 2ο Όμιλο της Β' κατηγορίας (περιοχής Ρόδου) και ανεδείχθη σε ομάδα υπολογίσιμη ανάμεσα στις 12 ανταγωνίστριες της.

Οι παίκτες του «Πολυβώτη», όλα σχεδόν εργαζόμενα παιδιά, έβρισκαν το χρόνο να προετοιμαστούν, όχι μόνο για να σταθούν επάξια απέναντι στην αντίπαλη, κάθε φορά, ομάδα, αλλά και να επιβληθούν σε ομάδες προβεβλημένες, υπολογίσιμες και με παίκτες ικανούς, έμπειρους και άρτια προετοιμασμένους, όπως με 8-3 τον Ευαγόρα, 6-2 την Αδελφοσύνη, 4-1 τον Αγ. Ισίδωρο, 3-1 τον Αγ. Γεώργιο, 3-2 τον Ακουσίλαο, 2-1 την Ασπίδα Σαλάκου κλπ. Τόσο στα εντός, όσο και στα εκτός έδρας παιχνίδια, έπαιξαν με δυναμισμό, με πίστη, με πεποίθηση για τη νίκη, την οποία πολλές φορές κατέκτησαν. Όπως μας δήλωσε παράγοντας της ομάδας, ειδικά στα εντός έδρας παιχνίδια, είχαν συμπαίκτη το ανεβασμένο ηθικό και τον ευνοϊκό ψυχολογικό παράγοντα, λόγω της ευπρεπούς και εκσυγχρονισμένης εικόνας, που παρουσίαζε το γήπεδο, μετά την πρόσφατη συμπλήρωση του εξοπλισμού του, με την τοποθέτηση κερκίδων, πλαστικού χλοοτάπητα, οργάνωση ιατρείου κλπ. Χίλια μπράβο στα παιδιά του «Πολυβώτη» και πάντα νίκες και διακρίσεις.

ΜΕ ΠΡΩΤΟΒΟΥΛΙΑ ΤΗΣ «ΑΝΟΙΧΤΗΣ ΑΓΚΑΛΙΑΣ»

ΚΛΙΜΑΚΙΟ ΕΘΕΛΟΝΤΩΝ ΓΙΑΤΡΩΝ ΣΤΗ ΝΙΣΥΡΟ

Είκοσι πέντε γιατροί διαφόρων ειδικοτήτων καθώς και νοσηλευτές από διάφορα νοσοκομεία του ΕΣΥ, επισκέφτηκαν τη Νίσυρο, από 15 έως 21 Απριλίου, με πρωτοβουλία της γνωστής οργάνωσης «Ανοιχτή αγκαλιά» και προέβησαν σε εξετάσεις ασθενών του νησιού. Η επίσκεψη έγινε στα πλαίσια της κοινωνικής προσφοράς της οργάνωσης, για την αγάπη και το ενδιαφέρον της οποίας η Νίσυρος έχει να παρουσιάσει πολλά δείγματα, με κορυφαίο τη δημιουργία της παιδικής χαράς.

Η παρουσία του κλιμακίου τόνωσε και πάλι το ηθικό των κατοίκων, ενώ η προσέλευση τόσο παιδιών όσο και ενηλίκων ήταν αθρόα και πολυπληθής. Πέρα από την εξέταση και τη σύσταση της ενδεδειγμένης, κατά περίπτωση, θεραπείας, έγινε και σεμινάριο Καρδιοπνευμονικής Αναζωογόνησης, το οποίο παρακολούθησαν με ενδιαφέρον τόσο οι μαθητές Λυκείου και Γυμνασίου, όσο και πολλοί ενήλικες. Επίσης η ομάδα της «Ανοικτής Αγκαλιάς» παρουσίασε στα παιδιά ψυχαγωγικό πρόγραμμα, προσέφερε δε και πολλά δώρα, καθώς και φαρμακευτικό και ιατρικό υλικό. Σ

ε δηλώσεις της η επικεφαλής της αποστολής κ.Γιολάντα Βλάχου, ευχαρίστησε το Δήμαρχο Χριστοφή Κορωναίο για την παροχή κάθε δυνατής διευκόλυνσης, το ιατρικό και νοσηλευτικό προσωπικό του Πολυδύναμου Ιατρείου για τη συμπαράσταση και τη συνεργασία, αλλά και τους κατοίκους για την εμπιστοσύνη την οποία επέδειξαν προς τα μέλη του ιατρικού κλιμακίου. Εξέφρασε δε τη χαρά και τη συγκίνησή της, γιατί, όπως είπε, συνάντησε εφήβους και νέους τα άλλοτε μικρά παιδιά, που κατά καιρούς εξετάστηκαν από τα ιατρικά κλιμάκια. «Αυτή η σχέση αγάπης» είπε «είναι το δώρο μας, είναι η δύναμη να συνεχίσουμε και συνεχίζουμε».

ΟΙ ΒΡΑΚΑΔΕΣ ΤΗΣ ΝΙΣΥΡΟΥ

Γράφει ο
Γιώργος Κουμέντος - Ρόδος

Ό,τι από τη ζωή μας παραμένει υποσυνείδητα στη ψυχή του ατόμου και μπορεί να κατευθύνει συναισθήματα και αντιλήψεις, τούτο λέγεται «βίωμα». Υποθέτω ότι θα υπάρχουν και θετικά, αλλά και αρνητικά βιώματα στο πέλαγος του βίου μας. Σήμερα θα προσπαθήσω να θυμηθώ τους «βρακάδες της Νισύρου» και να πάρω από τα γνήσια συμπεράσματα, παραστατικά στοιχεία ανθρώπινα και να ξαναπλουτίσω το μυαλό μου. Θυμάμαι λοιπόν στις σκάλες των καφενείων να πίνουν το «βαρύ γλυκό» ή να φουμάρουν το «αργελέ» τους:

Πρώτος ο Νικόλαος Παραμπούτης, με την κουνάμενη βράκα του, να περιποιείται τους πελάτες του.Εκεί ερχόταν, από του πρώτους και ο Ηγούμενος της Σπηλιανής, για να πιεί το γλυκό του περιποιημένο καφεδάκι, στη φαρδιά ασβεστωμένη σκάλα.

Δεύτερος ο Γιάννης ο Γιαννάς, γεωργός από την Κω,, πατέρας του συμμαθητού μας Κώστα Γιαννά, πούχε το σπίτι του στο Λαγκάδι, στη σκάλα προς το Παλιόκαστρο.

Τρίτος ο Σταμάτης ο Δραμουντανής, από την Κέφαλο, πατέρας του Ηλιάκη, που κατοικούσε στην Τάβλα του Γιαλού.

Τέταρτος ο μπάρβα-Κωσταντής ο Κωνσταντινίδης, ο μπαρβαδάκης, άνδρας της Μαριάς του Κατσομάτη, κατασκευαστής παπουτσιών «γεμενιών» για τους αγρότες, με καταγωγή από την Καρδάμαινα. Άνθρωπος Θεοφοβούμενος, καλός Χριστιανός, εκκλησιαζόταν τακτικά και είχε μόνιμο στασίδι στην Ποταμίτισσα.

Πέμπτος ο Γιάννης Μίχαλος, πατέρας του Νικόλα,της Ευδοξίας, της Καλής και της Αθηνάς αγρότης, κάτοικος του Λαγκαδιού και τακτικός πελάτης στου «Παραμπούτη».

Έκτος ο Προκόπης Ζησιμόπουλος, πατέρας του Μήτσου, του Γιώργη, του Μιχάλη, του Νίκου, του Μάνου, της Μαρίας και της Αγγελικής. Τα αγόρια, πλην του Νίκου ακολούθησαν την τέχνη του πατέρα κι έγιναν ψαράδες, ενώ ο Νίκος έγινε ράφτης, στο ραφτάδικο του Φωκίωνος Οικονομίδη.

Έβδομος ο Αντώνης ο Κρητικός, γνωστός ως Αντώνης της Σοφιάς, από το όνομα της γυναίκας του, πατέρας του Αντρίκου, της Θεολογίας, της Ασημένης και της Βασιλείας.

Όγδοος ο Μιχάλης Βιολής, ο « παραβάτης», γιατί έφυγε για την Αμερική με βράκες και επέστρεψε με παντελόνι κασμίρι.

Ένατος ο Σταμάτης Χριστοδούλου, από την Κέφαλο, ο επιλεγόμενος «Καννάς» γιατί είχε μακριά πόδια. Κουβαλούσε πάντα γομάρια ξύλα για τους φούρνους και εξοικονομούσε το μεροκάματο. Πατέρας του Γιώργη, του Γιάννη, επονομαζομένου «Αγγλία», της Σεβαστής, της Καλλιόπης, της Μαρίας και της Κατερίνας.

Δέκατος ο Νικόλας ο Τρίλιας, πατέρας του Αντρίκου, που σκοτώθηκε με εκπυρσοκρότηση όπλου στη διάρκεια του πόλεμου. Κατοικούσε σε ένα από τα ακραία σπίτια, στα Στενά. Αγρότης.

Ενδέκατος ο Κλεάνθης Πλάκας, μπεξής, άνδρας της Κλεάνθαινας, ειδικής στα έμπλαστρα για στην αποκατάσταση καταγμάτων και στα γιατροσόφια, επιβοηθητικά στην τεκνοποίηση.

Δωδέκατος ο Γιάννης ο (γερο) Σφακιανός, μεγαλοτσοπάνης, και μεγαλοκτηματίας. Φορούσε υφαντά «μπουτούρια». Πατέρας του Κωσταντή, της Άννα (Καβαλιώτη), της Ειρήνης (Πολίτη)και της Τερψιχόρης (Νικητιάδη).

Δέκατος Τρίτος ο Μιχάλης Βιολλής, τσοπάνος, «ο γεροτσουπάνης» που κι αυτός φορούσε μπουτούρια, για να προφυλάσσεται από το κρύο, αφού σχεδόν μόνιμα διέμενε στα βουνά και ξενυχτούσε σε σπηλάδια.

Δέκατος Τέταρτος ο Αντώνης ο Ορσάρης (ο Σπανός), πατέρας του Κώστα (του Μιαούλη), της Ανθούλας, της Πόπης και της Μαρίας. Μεγαλοτσοπάνης, εργατικός και νοικοκύρης.Κι αυτός Λαγκαδιώτης.

Για το βρακοφόρο νησιώτη-χωρικό, ο Γιώργος Θεοτοκάς γράφει: «χαίρει πάσης εκτίμησης ο αγαθός αυτός άνθρωπος της υπαίθρου...». Ο δε Νίκος Καζαντζάκης, γράφει για τη «βράκα» πως «λάμπει σαν της μάνας το βυζί στου κόσμου το σκοτάδι...».

Ένα θερμότατο και εύχαρι χαιρετισμό στις ψυχές τους.

Σημείωση: Η σειρά, που τηρήθηκε είναι τυχαία και χωρίς καμιά σημασία. Αν κάποια ονόματα μας ξέφυγαν ζητούμε συγγνώμη και περιμένομε σχετική ενημέρωση, για να συμπληρωθεί ο πίνακας.

ΠΑΧΟΣ « Π Ρ Ω Τ Ο »
ΠΟΛΥΚΑΤΑΣΤΗΜΑ
ΝΙΣΥΡΟΣ - Τηλ. 22420-31534
ΣΤΙΣ 10.000 ΕΙΔΗ ΠΟΥ ΔΙΑΘΕΤΟΥΜΕ
ΘΑ ΒΡΕΙΤΕ: ΧΡΩΜΑΤΑ - ΣΙΔΗΡΙΚΑ -
ΝΑΥΤΙΛΙΑΚΑ ΕΡΓΑΛΕΙΑ - ΗΛΕΚΤΡΙΚΑ ΕΙΔΗ
ΓΙΑ ΤΟ ΣΠΙΤΙ ΣΑΣ ΚΑΙ
ΠΡΟΣΩΠΙΚΑ ΕΙΔΗ
«ΠΟΥΛΑΜΕ ΦΘΗΝΑ ΓΙΑ ΝΑ ΠΟΥΛΑΜΕ ΠΟΛΛΑ»
ΜΑΡΙΑ ΠΑΧΟΥ

Μηχανές σκαφών αναψυχής
TWIN MARIN
Γενικοί αντιπρόσωποι Ρόδου
Νίκος & Απόστολος Παριανός
ΡΟΔΟΣ

ΑΠ' Ο,ΤΙ ΘΥΜΑΜΑΙ...

Από το
ΓΙΑΝΝΗ ΔΙΑΜ. ΧΑΡΤΟΦΥΛΗ

ΜΕ ΤΗΝ ΕΙΚΟΝΑ ΣΤΑ ΧΩΡΙΑ ΚΑΙ ΟΙ ΡΙΖΕΣ ΤΗΣ ΠΑΡΑΔΟΣΗΣ

Από τα βάθη του χρόνου ξεκινά η παράδοση της λιτάνευσης της μεγάλης Εικόνας της Παναγίας Σπηλιανής σ' όλο το νησί και η επίσκεψή της πόρτα-πόρτα στα σπίτια όλων των οικισμών, για να μεταδώσει την ευλογία της και να τα επισκιάσει με τη Χάρη της. Το έθιμο τηρείται μέχρι σήμερα, έστω κι αν έχει τεθεί κι εδώ η σφραγίδα του εκσυγχρονισμού. Εκείνο που παραμένει άγνωστο, τουλάχιστο στους πολλούς, είναι οι λόγοι και τα αίτια στα οποία στηρίζεται αυτή η παράδοση. Στην εφημερίδα « Αγών της Δωδεκανήσου», που κυκλοφορούσε προπολεμικά και σε φύλλο του καλοκαιριού του 1933, διαβάζομε τα παρακάτω:

«...Προ πεντηκονταετίας και πλέον είχεν ενσκήψει εις την Νίσυρον θανατηφόρος επιδημία. Επιστήμονες ιατροί δεν υπήρχον, οι δε πρακτικοί τοιούτοι ουδεμίαν βοήθειαν ηδύναντο να παράσχουν εις τους κατοίκους, τους οποίους η επιδημία εθέριζεν.Κατά τας κρισίμους εκείνας ημέρας, όλας των τας ελπίδας τας εστήριξαν οι Νισύριοι εις τον Θεόν, καθημεριναί δε ήσαν αι δεήσεις προς την Παναγίαν την Σπηλιανήν, εις την θαυματουργόν δύναμιν της οποίας μετά φανατισμού πιστεύουν. Την νύκτα της Πέμπτης προς την Παρασκευήν του Πάσχα, η Παναγία ενεφανίσθη καθ' ύπνον εις την καλογραίαν και της είπεν ότι, την επομένην, δηλ. την Παρασκευήν της Διακαινησίμου, θα εσηκώνοντο εκ της πόλεως μαύρα πουλιά, τα οποία θα επνίγοντο μόλις θα έφθαναν εις το ανοικτόν πέλαγος και θα απηλλάσσετο ο τόπος από την επιδημίαν. Η καλογραία διηγήθη το όνειρον εις τον Ηγούμενον, ο οποίος εγνώρισε τούτο αμέσως εις τας αρχάς, δεν εβράδυνε δε να γνωσθή εις όλους τους κατοίκους. Πράγματι δε, μόλις επλησίαζεν η μεσημβρία, αρκετά μαύρα πουλιά εσηκώθησαν από το κέντρον της πόλεως και επέταξαν εις το πέλαγος, όπου και επνίγησαν. Αμέσως οι κάτοικοι με συγκίνησιν και δάκρυα χαράς περιέφεραν την Εικόνα της Παναγίας εις όλην την νήσον δοξάζοντες και ευλογούντες τον Θεόν, διότι τους απήλλαξεν από την φοβεράν εκείνην επιδημίαν.

Ευλόγια για τους νέους του νησιού το να μεταφέρουν την Εικόνα στους ώμους τους

Έκτοτε, εκάστην Παρασκευήν της Διακαινησίμου η Εικών της Παναγίας, βασταζομένη και συνοδευομένη υπό των νέων, των ιερέων και των ψαλτών, περιφέρεται εις ολόκληρον την νήσον, παντού δε αναπέμπονται δεήσεις και παρακλήσεις, όπως φυλάττει την νήσον από παντός κινδύνου. Αλλ' η πλέον συγκινητική στιγμή είναι, όταν θα τελειώσει η περιφορά της Εικόνος και επιστρέφει εις τον θρόνον της. Αι αρχαί και ο κλήρος ολόκληρος αναμένουσιν εις την είσοδον του Κάστρου,όπου γίνεται δέησης υπέρ της νήσου και της ανθρωπότητος ολοκλήρου. Η βαθεία σιγή, η οποία επικρατεί την στιγμήν εκείνην, λόγω της συγκινήσεως και λόγω της νυκτερινής ησυχίας, επιτρέπει να ακούεται ευκρινώς η τελευταία δέησις παρ'όλων σχεδόν των κατοίκων, οι οποίοι με φανούς παρακολουθούν αυτήν από τους εξώστας των. Μετά την τοποθέτησιν της Εικόνος εντός της εκκλησίας, αι αρχαί, ο κλήρος και οι οπωσδήποτε λαβόντες μέρος εις την περιφοράν, παρακάθηνται εις κοινήν τράπεζαν εντός της Μονής.».

Με ευλάβεια υποδέχεται ο κόσμος των χωριών την Εικόνα της Μεγαλοχαρης

Να λοιπόν ποιοι είναι οι λόγοι, στους οποίους οφείλει τη δημιουργία της η ωραία αυτή παράδοση, που όπως προελέχθη συνεχίζεται μέχρι σήμερα. Και εξακολουθεί να αποτελεί ένα από τα έθιμα του νησιού μας, που έχει σημαδέψει τη ζωή του κάθε Νισύριου, ο οποίος, όπου κι αν βρίσκεται την «Παρασκευγήν της Λαμπρής» ο νους του είναι στραμμένος στη Νίσυρο και συνοδεύει νοερά την «Εικόνα στα χωριά». Ανεξίτηλες παραμένουν οι μνήμες από τα παλιά τα χρόνια. Τότε που πολλές δεκάδες, εκατοντάδες ανθρώπων κάθε ηλικίας έτρεχαν στο μοναστήρι, με το κτύπημα της καμπάνας μέσα στα άγρια μεσάνυχτα, κάπου εκεί στις 3 τα ξημερώματα. Κι όλοι μαζί ξεκινούσαν συνοδεύοντας την Εικόνα, στερεωμένη στους ώμους των παλληκαριών.

Ασήκωτη ήταν η Εικόνα, κάπου 45 οκάδες λέγανε, κι όμως στους ώμους του Νικολή, του Λαμπάδη, του Αθανάση του Μπαριανού, του Σιδερά, του Αντρίκου του Τρίλια του..του..του...έμοιαζε με πούπουλο. Δεν υπήρχε τότε η πολυτέλεια της μετακίνησης με αυτοκίνητο κι η πομπή εκινείτο με ποδαρόδρομο, από το δρόμο της Ευαγγελίστριας προς τον Εμπορειό, όπου έφτανε με το «βγάλσιμο του Ήλιου», λίγο πριν κτυπήσει η καμπάνα για τον Όρθρο και τη λειτουργία της Ζωοδόχου Πηγής, που γιορτάζει αυτή την ημέρα. Εκεί παρέμενε η εικόνα ως το τέλος της λειτουργίας κι αμέσως μετά, άρχιζε η περιφορά στα σπίτια του χωριού, του οποίου οι κάτοικοι τότε ξεπερνούσαν την πέμπτη εκατοντάδα. Μετά τον Εμπορειό, ακολουθούσαν τα Νικιά, πάλι με πορεία από το μονοπάτι προς τα «Παρλέτια» - μοναστήρι Αγίου Θεολόγου. Θερμή κι εδώ η υποδοχή, συγκινητικές οι στιγμές, με την κάθε μάνα γονατιστή μπρος στην εικόνα να προσεύχεται με δάκρυα στα μάτια και να παρακαλεί για την υγεία των ξενιτεμένων της, αφού η μοίρα τόθελα από τα παλιά τα χρόνια το κάθε σπίτι να έχει και τον ξενιτεμένο του. Όλα τα σπίτια άστραφταν και μοσχοβολούσαν από καθαριότητα, αφού επρόκειτο να υποδεχθούν την Εικόνα της Μεγαλόχαρης. Όλες οι αυλές φρεσκοασβεστωμένες, τα σπίτια στολισμένα με «φατθές πάντες», χειροποίητα κουρτινάκια, πολύχρωμα μεταξωτά καλύμματα, ό,τι πιο ακριβό, πιο φανταχτερό διέθετε η κάθε νοικοκυρά. Και στη μέση το τραπέζι, με λογής-λογής τοπικά λαμπριάτικα γλυκίσματα, αυγά, κουλούρια και απαραίτητο το μπουκάλι με την «κουκχουζίνα».

Αργά το απόγευμα η Εικόνα ξεκινούσε για το Μανδράκι. Στόχος ήταν να φτάσει όσο πιο νωρίς γινόταν, γιατί έπρεπε την ίδια μέρα, ως αργά το βράδυ, να επισκεφθεί και εκεί όλα τα σπίτια. Μόνη εξαίρεση γινόταν για τον οικισμό των Πάλων, όπου λόγω ανεπάρκειας χρόνου, η Εικόνα μέχρι σήμερα λιτανεύεται την Κυριακή του Θωμά.. Η πορεία και πάλι με ποδαρόδρομο από την κατηφόρα της Καελιάς, τα Παλίσια, τις Σιώνες, ωσότου φτάσει στο Μανδράκι. Σχεδόν τροχάδην προχωρούσαν τα παληκάρια κι από κοντά ο παπα-Μανώλης κι όλα εμείς τα παιδιά του Ιερού, που το θεωρούσαμε τιμή και ευλογία να κρατάμε το φανάρι και τη σκέπη, που θα ακουμπούσε σε κάθε στάση, η Εικόνα. Καθιερωμένο ήταν, σαν έφτανε η πομπή στους «Πορούς», βολές από κυνηγητικά όπλα να ειδοποιούν το Μανδράκι ότι πλησιάζει η Εικόνα κι έτσι άρχιζε η πορεία προς προϋπάντηση. Και με την είσοδο στον οικισμό άρχιζε η περιφορά στα σπίτια, αρχίζοντας από τα «Στενά» και το «Λαγκάδι».

Πολλά ήταν τα σπίτια και στο Μανδράκι, γι' αυτό και η περιφορά της Εικόνας κρατούσε ως αργά το βράδυ, οπότε και προχωρούσε πια προς το θρόνο της, στο Μοναστήρι. Σ' όλο αυτό το διάστημα κωδωνοκρουσίες από όλους τους ναούς, προσέδιναν χαρούμενο τόνο, ενώ ασυνήθιστη ήταν η κίνηση στους δρόμους από τις πυκνές ομάδες κόσμου, που συνόδευε την Εικόνα. Λαμπρή, μεγαλειώδης και συγκινητική ήταν και εξακολουθεί να είναι μέχρι σήμερα η ώρα της «Ευχής», με την Εικόνα να κάμνει στάση στο τελευταίο, πριν την είσοδο στο Κάστρο, σκαλοπάτι κι εκεί να τελείται δέηση «υπέρ υγείας και ειρήνης του σύμπαντος κόσμου...», όπως ακριβώς περιγράφεται στο δημοσίευμα, που προαναφέρθηκε.

Μπορεί σήμερα ο πληθυσμός του νησιού να έχει συρρικνωθεί, μπορεί τα κατοικημένα σπίτια να είναι λιγοστά, όμως η παράδοση συνεχίζεται, το έθιμο τηρείται αναλλοίωτο, κι η «Παρασκευγή της Λαμπρής» παραμένει μια μεγάλη μέρα για τη Νίσυρο, καθώς η Μεγαλόχαρη προσφέρει απλόχερα την ευλογία της στα σπίτια και τους κατοίκους του νησιού και ως «νεφέλη ολόφωτος» φωτίζει και καθοδηγεί τα βήματα «των προς Αυτήν, μετά Θεόν, τας ελπίδας θεμένων».

ΣΤΗ ΝΙΣΥΡΟ Ο ΑΡΧΗΓΟΣ ΓΕΣ

ΕΠΙΘΕΩΡΗΣΕ ΤΗ ΣΤΡΑΤΙΩΤΙΚΗ ΜΟΝΑΔΑ ΤΟΥ ΝΗΣΙΟΥ

Ο Αρχηγός ΓΕΣ Αντιστράτηγος Γεώργιος Καμπάς, συνοδευόμενος από το Διοικητή της ΑΣΔΕΝ Αντιστράτηγο Γεώρ. Δημητρόπουλο, επισκέφτηκε και επιθεώρησε τις στρατιωτικές μονάδες των νησιών Κω, Νισύρου και Αστυπαλαίας.

Ο Α/ΓΕΣ στο ελικοδρόμιο της Νισύρου

Ο Α/ΓΕΣ επιθεώρησε τις κατά τόπους εγκαταστάσεις, ενημερώθηκε για τις επιχειρησιακές δραστηριότητες των μονάδων, για τις συνθήκες και τα προβλήματα, που αντιμετωπίζουν, πραγματοποίησε ομιλίες στο προσωπικό και έδωσε κατευθύνσεις για την πιο αποτελεσματική λειτουργία των μονάδων. Στο πλαίσιο ελέγχου και ενημέρωσης, όσον αφορά το βαθμό επιχειρησιακής ετοιμότητας, διέταξε αιφνιδιαστική άσκηση, με αντικείμενο την κατάληψη νησίδας, για τα αποτελέσματα της οποίας εξέφρασε την ικανοποίησή του. Ευνόητο είναι πως η επίσκεψη του Αρχηγού εντάσσεται στα πλαίσια της επαγρύπνησης και ετοιμότητας των Ε.Δ., λόγω του κλίματος τεταμένης οξύτητας που προκαλούν οι επεκτατικές διεκδικήσεις στο Αιγαίο, των εξ Ανατολών φίλων και συμμάχων μας.

ΔΩΔΕΚΑΝΗΣΑ: ΟΙ ΝΕΟΙ ΔΗΜΑΡΧΟΙ

Ανδροκρατούμενους Δήμους στα Δωδεκάνησα ανέδειξε η κάλπη, αφού εκλέχτηκαν 13 άνδρες και μόνο μια γυναίκα, η Μαρία Καμμά-Αλιφέρη, ενώ μια ακόμα υποψήφια η Μαρία Καμπούρη στην Αστυπαλιά, δεν εξελέγη. Συγκεκριμένα οι νέοι Δήμαρχοι των νησιών, κατ' αλφαβητικά σειρά, είναι:

Αγαθονησίου Ευάγ. Κόπορος (100), Αστυπαλαίας Νικ. Κομνέας (64,03), Καλύμνου Δημ. Διακομιχάλης (51,97), Καρπάθου Ιωάννης Νισύριος (56,73), Κάσου Μιχ. Ερωτόκριπος (61,78), Κω Θεοδ. Νικηταράς (61,55), Λειψών Φώτης Μάγγος (100), Λέρου Μιχ. Κόλιας 57,67), Νισύρου Χριστ. Κορωναίος (51,05), Μεγίστης Γεώρ. Σαμψάκος (52,01), Πάτμου Ελ. Πέντες (50,89), Ρόδου Αντων. Καμπουράκης (53.04), Σύμης Ελευθ. Παπακαλοδούκας (55.81), Τήλου Μαρία Καμμά- Αλιφέρη (62,33), Χάλκης Άγγελ. Φραγκάκης (56,69).

Για το έργο του «Γαμήλιες συμπεριφορές στο Αιγαίο. Το παράδειγμα της Νισύρου»

Ο ΚΑΘΗΓΗΤΗΣ ΖΑΧΑΡΙΑΣ ΤΣΙΡΠΑΝΛΗΣ ΤΙΜΗΘΗΚΕ ΜΕ ΤΟ ΒΡΑΒΕΙΟ ΜΟΣΚΟΒΗ

Το βραβείο του Ιδρύματος «Βασίλη Μοσκόβη» για το 2018 απενεμήθη στο συμπατριώτη μας ομότιμο καθηγητή της Ιστορίας του Αριστοτελείου Πανεπιστημίου Θεσσαλονίκης Ζαχαρία Τσιρπανλή, για το έργο του «Γαμήλιες συμπεριφορές στο Αιγαίο.Το παράδειγμα της Νισύρου».

Η απονομή έγινε το απόγευμα της Κυριακής 9 Ιουνίου , σε μια λαμπρή εκδήλωση, που οργάνωσε η Διεύθυνση του « Οργανισμού Πολιτισμού, Αθλητισμού, Νεολαίας και Δημιουργικής μάθησης» του Δήμου Αθηναίων στην αίθουσα του Πολιτιστικού Κέντρου του Δήμου. Την εκδήλωση τίμησε με την παρουσία του ο Σεβασμιότατος Μητροπολίτης Κώου και Νισύρου κ. Ναθαναήλ, ο οποίος παρέλαβε και το βραβείο, εκ μέρους του τιμωμένου, ο οποίος δεν παρέστη λόγω κωλύματος. Παρέστησαν επίσης καθηγητές Πανεπιστημίου, άτομα από το χώρο του πνεύματος και των γραμμάτων, εκπρόσωποι των Δωδεκανησιακών Συλλογικών φορέων της Αθήνας και μέλη της ευρύτερης Δωδεκανησιακής κοινότητας.

Η εκδήλωση άρχισε με σύντομο χαιρετισμό και αναφορά στο πνευματικό έργο και στην προσφορά του Βασίλη Μοσκόβη, από τον ομότιμο καθηγητή της Λαογραφίας του Ε.Κ.Π.Α. Μηνά Αλεξιάδη, υπό την ιδιότητά του ως Προέδρου της κριτικής επιτροπής. Ακολούθησε σύντομη αναφορά στο περιεχόμενο του βραβευθέντος βιβλίου και γενικότερα στο έργο και την προσφορά του τιμωμένου καθηγητή, από το Μητροπολίτη κ. Ναθαναήλ, ο οποίος, όπως και ο προλαλήσας κ. Αλεξιάδης δεν παρέλειψε να αναφερθεί και να εξάρει το έργο της Εταιρείας Νισυριακών Μελετών, με τη φροντίδα και δαπάνη της οποίας εκδόθηκε το βραβευθέν βιβλίο. Ο Πρόεδρος της Εταιρείας Νισυριακών Μελετών, Κώστας Χαρτοφύλης που πήρε στη συνέχεια το λόγο, ευχαρίστησε τους προλαλήσαντες ,για τους επαινετικούς προς την Εταιρεία λόγους τους, επαίνεσε με η σειρά του το έργο του κ.Τσιρπανλή και έκαμε σύντομη αναφορά στο εκδοτικό έργο της Εταιρείας. Παραλαμβάνοντας , ο Μητροπολίτης Ναθαναήλ το απονεμηθέν βραβείο, ανακοίνωσε ότι και η Ιερά Μητρόπολις Κώου και Νισύρου απένειμε στον κ. Τσιρπανλή τον «Χρυσό Σταυρό» της Μητροπόλεως, τον οποίον και παρέδωσε, για περαιτέρω προώθηση , στον πρόεδρο της Εταιρείας Νισυριακών Μελετών.

Ακολούθησαν χαιρετισμοί και σύντομες αναφορές στο έργο του τιμωμένου, από πολλούς εκ των παρισταμένων. Εκ μέρους του Δημάρχου Νισύρου κ. Χριστοφή Κορωναίου, ο οποίος λόγω κωλύματος δεν παρέστη, απηύθυνε χαιρετισμό ο επίτιμος Πρόεδρος του «Γνωμαγόρα» Γιάννης Χαρτοφύλης, οποίος χαιρέτισε την παρουσία του Μητροπολίτου κ.Ναθαναήλ , ευχαρίστησε την κριτική επιτροπή, γιατί με την απόφασή της να βραβεύσει ένα έργο, που αφορά τον πολιτισμό, την παράδοση και το εθιμικό δίκαιο της Νισύρου, έδωσε την αφορμή να ακουστεί ευφήμως το όνομα του νησιού μας, μέσα σ' αυτό το ιερό τέμενος, ενώ συνεχάρη τον κ.Τσιρπανλή για τη βράβευσή του και του ευχήθηκε υγεία και δύναμη, γιατί έχει ακόμα πολλά να προσφέρει.

ΣΤΑ ΠΛΑΙΣΙΑ ΕΟΡΤΑΣΤΙΚΩΝ ΕΚΔΗΛΩΣΕΩΝ ΤΟΥ Π.Ν.

Η ΠΥΡΑΥΛΑΚΑΤΟΣ «ΔΑΝΙΟΛΟΣ» ΣΤΗ ΝΙΣΥΡΟ

Στη Νίσυρο κατέπλευσε και παρέμεινε στο λιμάνι το τριήμερο από 7-9 Ιουνίου η πυραυλάκατος του Π.Ν. ΔΑΝΙΟΛΟΣ, στα πλαίσια εορταστικών εκδηλώσεων του ΠΝ, με την επωνυμία τη ρήση του Περικλή «Μέγα το της θαλάσσης Κράτος».

Σκοπός των εκδηλώσεων ήταν «η επίδειξη της Σημαίας» στα μικρά νησιά, η ανάδειξη και ενίσχυση των δεσμών των Ελλήνων με τη θάλασσα και το Π.Ν., το οποίο αποτελεί βασικό παράγοντα εθνικής ισχύος και θεματοφύλακα των κυριαρχικών μας δικαιωμάτων, η γνωριμία με την πλούσια ναυτική παράδοση, αλλά και η επίδειξη της μαχητικής ικανότητας και ισχύος των μονάδων του Στόλου, με αφορμή το οξύ πολεμικό κλίμα, που καλλιεργεί στην περιοχή μας η επεκτατική βουλιμία και η αδιαλλαξία των Τούρκων. Κατά την παραμονή του πλοίου στο λιμάνι, επετράπη η επίσκεψη και ξενάγηση του κοινού και των μαθητών ,ενώ ο κυβερνήτης κατέθεσε στεφάνι στο Ηρώο του νησιού, ανέγνωσε το μήνυμα του εορτασμού και αντάλλαξε αναμνηστικά δώρα με το Δήμαρχο Χριστοφή Κορωναίο. Στην εκδήλωση, εκτός από τον κυβερνήτη και την αντιπροσωπεία των μελών του πληρώματος, παραβρέθηκαν ο Δήμαρχος με μέλη του δημοτικού και τοπικού συμβουλίου, ο Λιμενοσταθμάρχης και ο Αρχιερατικός Επίτροπος Αρχιμανδρίτης Στέφανος, ο οποίος τέλεσε και τρισάγιο. Αξιοσημείωτο είναι το γεγονός ότι στη φωτογραφία των επισήμων δεν διακρίνεται εκπρόσωπος, ούτε της τοπικής στρατιωτικής δύναμης, ούτε της τοπικής αστυνομικής αρχής, ενώ η παντελής απουσία του κοινού από την εκδήλωση, σχολιάστηκε ως αρνητικό στοιχείο.

ΝΙΣΥΡΙΚΑ ΜΑΝΤΑΤΑ

ΣΤΗ ΝΙΣΥΡΟ ΕΦΕΤΟΣ ΤΑ «ΑΘΛΗΤΙΚΑ ΜΟΝΟΠΑΤΙΑ»

ΕΝΑ ΠΡΟΓΡΑΜΜΑ ΑΘΛΗΤΙΚΗΣ ΠΑΙΔΕΙΑΣ

Στη Νίσυρο θα διεξαχθεί εφέτος το πρόγραμμα «Αθλητικά Μονοπάτια», που για Πέμπτη συνεχή χρονιά οργανώνεται σε νησιά της Άγονης Γραμμής. Πρόκειται για ένα επιμορφωτικό πρόγραμμα, που τελεί υπό την αιγίδα της Μονάδας Αθλητικής Αριστείας και της ΑΜΚΕ «Αναγέννηση και Πρόοδος» και υπό την επιστημονικήν επίβλεψη της Α' Ορθοπεδικής Κλινικής του Πανεπιστημίου Αθηνών και χρηματοδοτείται από το Ίδρυμα «Σταύρος Νιάρχος».

Σκοπός του προγράμματος είναι η δημιουργική ενασχόληση των παιδιών, με έμφαση στην ανάπτυξη των αθλητικών και κιναισθητικών δεξιοτήτων τους και την ενθάρρυνση της επίδοσής τους προς τον αθλητισμό. Στην υλοποίηση του προγράμματος χρησιμοποιούνται επιλεγμένοι καθηγητές φυσικής αγωγής, που έχουν επιμορφωθεί σε θέματα άσκησης, διατροφής και υγείας, ενώ συμμετέχουν και ναυαγοσώστες, γιατροί, διατροφολόγοι, θεατρολόγοι, ψυχολόγοι, σκακιστές, εισηγητές ρομποτικής κ.α., Το πρόγραμμα έχει εφαρμοστεί ως τώρα σε 26 νησιά, παρακολούθησαν περί τα 3.000 άτομα, στα οποία πέρα από τα μαθήματα προσφέρθηκε και ανάλογος αθλητικός εξοπλισμός. Το πρόγραμμα θα αρχίσει στη Νίσυρο την 1η Ιουλίου και θα έχει διάρκεια τριών εβδομάδων, με καθημερινή διδασκαλία από ώρας 09.30 έως 13.30 και 18.00 έως 20.00. Σύμφωνα με τα στοιχεία, που έχει συγκεντρώσει η ειδική επιστημονική μονάδα, τα αποτελέσματα από την μέχρι τώρα εφαρμογή του προγράμματος είναι θετικά, με ευεργετικές επιπτώσεις στους τομείς της κοινωνικοποίησης, ομαδικής δράσης, ανάδειξης φυσικών ικανοτήτων, διαμόρφωσης θετικής στάσης απέναντι στην άσκηση και την υγεία κ.α.

ΠΡΟΓΡΑΜΜΑ ΨΗΦΙΑΚΗΣ ΕΦΑΡΜΟΓΗΣ ΓΙΑ ΤΗΝ ΠΡΟΒΟΛΗ ΤΩΝ ΠΟΛΙΤΙΣΤΙΚΩΝ ΣΤΟΙΧΕΙΩΝ ΝΙΣΥΡΟΥ

Πρόγραμμα ηλεκτρονικής ξενάγησης στα αρχαιολογικά και πολιτιστικά μνημεία του νησιού μας, πρόκειται να τεθεί σε εφαρμογή στη Νίσυρο. Όπως εγνώστη από την αρμόδια Υπηρεσία της Περιφέρειας Νοτίου Αιγαίου, έχει ήδη εγκριθεί σχετική πρόταση του Δήμου με τίτλο «Ανάπτυξη ψηφιακής εφαρμογής για την ενίσχυση και προβολή του πολιτιστικού αποθέματος Νισύρου» που υποβλήθηκε στα πλαίσια σχετικής πρόσκλησης, που απηύθυνε η Περιφέρεια και για την οποία, έχει ήδη προβλεφθεί σχετική δαπάνη 80.000 ευρώ.

Στόχος του προγράμματος είναι να παρασχεθεί η δυνατότητα της εξ αποστάσεως περιήγησης και ξενάγησης στα πολιτιστικού ενδιαφέροντος σημεία της Νισύρου, με χρήση ψηφιακών εφαρμογών π.χ. ηλεκτρονικών υπολογιστών, έξυπνων τηλεφώνων, ταμπλετών κλπ. Ενδεικτικά αναφέρονται στοιχεία, που θα περιλαμβάνονται στο εν λόγω πρόγραμμα:

- Αρχαιολογικό Μουσείο, Παλαιόκαστρο, Γεωλογικό Μουσείο, Παναγία Σπηλιανή, Παναγία Ποταμίτισσα,Παναγία Θερμιανή, Ιπποτικά Κάστρα στο Μανδράκι και στον Εμπορειό.
- Εκκλησίες Φανερωμένης, Αγίας Τριάδας στα Νικιά, Παναγίας Διαβατινής, Αρμά, Σιώνες
- Πύργοι στην Περγούσα, στα Νικιά, στον Εμπορειό, καθώς και αρχιτεκτονικά στοιχεία των οικισμών, το Ηφαίστειο κ.α.

Για την εγκατάσταση και εφαρμογή του εν λόγω προγράμματος έχει ήδη υπογραφεί μνημόνιο συνεργασίας με την Εφορεία Αρχαιοτήτων Δωδεκανήσου.

ΑΠΟ ΤΗ ΒΡΕΤΑΝΙΚΗ ΕΦΗΜΕΡΙΔΑ TELEGRAPH

Η ΝΙΣΥΡΟΣ ΑΝΑΜΕΣΑ ΣΤΑ ΚΑΛΛΙΤΕΡΑ ΕΛΛΗΝΙΚΑ ΝΗΣΙΑ

Τα δεκαεννέα καλλίτερα ελληνικά νησιά φιλοξένησε σε πρόσφατο φύλλο της η Βρετανική εφημερίδα Telegraph. Κι ανάμεσα στα νησιά

αυτά κατέχει τιμητική θέση η Νίσυρος. Περιγράφοντας τις ιδιαιτερότητες του καθενός από τα νησιά αυτά σημειώνει ότι, εκεί ο επισκέπτης θα συναντήσει ένα συνδυασμό από αμμώδεις ακτές, νωχελικό τρόπο ζωής και ταβέρνες, όπου κατοικούν αδέσποτες γάτες κι αυτός ο συνδυασμός είναι δύσκολο να νικηθεί.

Όπως αναφέρει η επιλογή των νησιών έγινε σύμφωνα με στοιχεία της «φώτο-γκάλερι», της οποίας οι αναγνώστες φτάνουν τα 4 εκατομμύρια. Ως αξιοθέατο για τη Νίσυρο προβάλλει το ηφαίστειο, το οποίο χαρακτηρίζει ως εντυπωσιακό στην εμφάνιση και προτρέπει τους θαυμαστές του Τζέιμς Μποντ, να πάνε να το επισκεφτούν, γιατί σ'αυτό γυρίστηκαν το 1979 εξωτερικές σκηνές της ταινίας κατασκοπίας « Μονρέικερ», με πρωταγωνιστή τον ίδιο. Τα 19 νησιά είναι κατ' αλφαβητική σειρά: Άνδρος, Δήλος, Ζάκυνθος, Κάρπαθος, Κέρκυρα, Κεφαλονιά, Κουφονήσια, Κρήτη, Λέσβος, Λευκάδα, Μύκονος, Νίσυρος, Πάτμος, Ρόδος, Σαντορίνη, Σκόπελος, Σκύρος, Σύμη, Ύδρα.

GREEN AND BLUE
ΨΑΡΕΜΑ - ΚΥΝΗΓΙ - ΝΑΥΤΙΛΙΑΚΑ ΕΙΔΗ - ΕΙΔΗ PET SHOP
Επώνυμα είδη στις καλύτερες τιμές
ΠΟΠΗ ΣΑΚΚΑΛΗ – ΧΑΡΤΟΦΥΛΗ
Νίσυρος, τηλ. 22420-31218

ΠΕΡΙΟΔΟΝΤΟΛΟΓΙΚΟ ΙΑΤΡΕΙΟ
ΛΟΥΚΙΑΣ ΣΩΤ. ΧΑΤΖΗΝΙΚΟΛΑΟΥ
ΟΔΟΝΤΙΑΤΡΟΥ
Πτυχιούχου Πανεπιστημίων Αθηνών και Tufts Βοστώνης. Μέλους της Αμερικανικής Εταιρείας Περιοδοντολογίας και της Εταιρείας Εμφυτευματολογίας
Οδός Αγίας Σοφίας (πρ. Γράμμου) 4 - ΡΟΔΟΣ
Τηλ. 22410 - 38850 Κιν. 6944-501841. • Δέχεται με ραντεβού

ΕΠΙΛΥΕΤΑΙ ΤΟ ΠΡΟΒΛΗΜΑ ΥΔΡΕΥΣΗΣ ΤΩΝ ΟΙΚΙΣΜΩΝ

ΕΓΙΝΕ ΑΝΑΘΕΣΗ ΤΟΥ ΕΡΓΟΥ ΕΓΚΑΤΑΣΤΑΣΗΣ ΔΙΚΤΥΟΥ

Ολοκληρώθηκε η διαδικασία διεξαγωγής του διαγωνισμού για την ανάθεση του έργου Ύδρευσης των οικισμών Εμπορειού και Νικιών, που είχε αναληφθεί από τη Διεύθυνση Τεχνικών έργων της Περιφέρειας Νοτίου Αιγαίου.

Η κατασκευή του έργου σχολιάστηκε από την τηλεόραση

Το έργο δαπάνης 1.443.548,39 ευρώ, αφορά την εγκατάσταση σωληνώσεων, μήκους 11 χιλιομέτρων, κατασκευή δεξαμενών και αντλιοστασίων, με σκοπό τη σύνδεση των δυο οικισμών με το υφιστάμενο εργοστάσιο αφαλάτωσης και την οριστική επίλυση του προβλήματος υδροδότησής τους. Το έργο χρηματοδοτείται από το πρόγραμμα «Βελτίωσης των υποδομών των δικτύων ύδρευσης» του Υπουργείου Εσωτερικών, η δε κατασκευή του θα εποπτεύεται από τις Τεχνικές υπηρεσίες της Περιφέρειας, οι οποίες έχουν αναλάβει την υποχρέωση να παραδώσουν το έργο ολοκληρωμένο στο Δήμο. Η προθεσμία αποπεράτωσης του έργου είναι 12 μήνες από την ημερομηνία υπογραφής της σύμβασης με τον εργολάβο.

Πρόκειται για μεγάλο έργο πνοής, του οποίου η αποπεράτωση θα επιλύσει τα σοβαρά προβλήματα ύδρευσης, που ως τώρα αντιμετωπίζουν οι δυο οικισμοί και θα φέρει το νερό απ' ευθείας στις βρύσες των σπιτιών.

ΣΥΓΧΡΟΝΗ ΜΟΝΑΔΑ ΣΤΟ ΕΡΓΟΣΤΑΣΙΟ ΑΦΑΛΑΤΩΣΗΣ

ΠΟΣΙΜΟ ΚΑΙ ΕΠΑΡΚΕΣ ΤΟ ΠΑΡΑΓΟΜΕΝΟ ΝΕΡΟ

Μια νέα μονάδα παραγωγής ύδατος, δυναμικότητας 300 κ.μ. ημερησίως, τοποθετήθηκε στο εργοστάσιο αφαλάτωσης στη Νίσυρο. Πρόκειται για μονάδα σύγχρονης τεχνολογίας, παραγωγής ποσίμου ύδατος, με τη λειτουργία της οποίας η συνολική δυναμικότητα του εργοστασίου φτάνει στα 1.000 κ.μ. ημερησίως, ποσότητα που καλύπτει με κάθε άνεση τις αυξημένες, ιδιαίτερα κατά τους θερινούς μήνες, τοπικές ανάγκες.

Με την εγκατάσταση και λειτουργία της νέας μονάδας, την επικείμενη επισκευή και συντήρηση του δικτύου του οικισμού Μανδρακίου και την ολοκλήρωση του έργου ύδρευσης των οικισμών Εμπορείου – Νικιών, δαπάνης 1,5 εκατ.ευρώ, που ήδη βρίσκεται σε εξέλιξη, ολοκληρώνεται το δίκτυο ύδρευσης του νησιού και λύεται οριστικά το πρόβλημα, που ολοένα γίνεται οξύτερο τα τελευταία χρόνια, λόγω και της αύξησης του τουριστικού ρεύματος. Σύμφωνα με τις προδιαγραφές της νέας μονάδας, θα αποδεσμευτούν από τη χρήση εμφιαλωμένου νερού οι καταναλωτές του νησιού, αφού το παραγόμενο νερό θα είναι πόσιμο και θα πληροί όλους τους όρους υγιεινής.

ΜΕ ΑΠΟΦΑΣΗ ΤΟΥ ΠΡΩΤΟΔΙΚΕΙΟΥ ΚΩ

ΤΟ ΣΠΙΤΙ «ΑΠΟΣΤΟΛΙΔΑΙΝΑΣ» ΣΤΗΝ ΙΔΙΟΚΤΗΣΙΑ ΤΟΥ ΔΗΜΟΥ

Μια ακόμα εκκρεμότητα πήρε τέλος και μια ξεκρέμαστη επί 35 χρόνια δωρεά, βρήκε επιτέλους το δικαιούχο της. Πρόκειται για τη δωρεά του σπιτιού της Μαρίας Σακελλαρίδη - Φάσολ, του αποκαλούμενου της Αποστολίδαινας, το οποίο δωρίθηκε στο Δήμο από το έτος 1985, με σκοπό να στεγάσει πολιτιστικές και πνευματικές εκδηλώσεις και μέχρι τώρα, όχι μόνο δεν είχε καταγραφεί στο περιουσιολόγιο του Δήμου, αλλά είχε χαθεί και το σχετικό παραχωρητήριο.

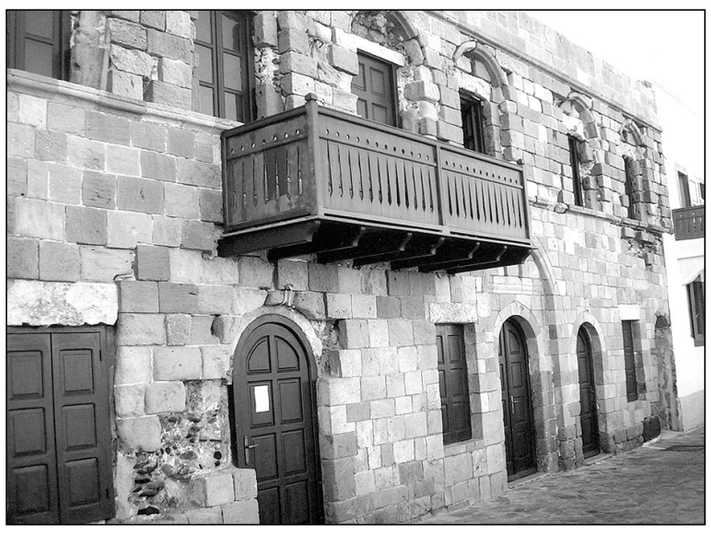

Σπίτι Αποστολίδαινας

Το γεγονός αυτό καθιστούσε αδύνατη την δικαιολόγηση δαπάνης, για την επισκευή του σπιτιού, του οποίου η κατάσταση είχε φτάσει στο απροχώρητο. Ήδη, μετά από μακροχρόνια προσπάθεια της δημοτικής αρχής, εκδόθηκε απόφαση του Πρωτοδικείου Κω, με την οποία το κτήριο περιήλθε στην ιδιοκτησία του Δήμου και έτσι ανοίγει ο δρόμος για την επισκευή του, με δαπάνη που έχει εγγραφεί στον προϋπολογισμό του Δήμου.

Η επισκευή και αναπαλαίωση του κτηρίου, αποτελεί επιτακτική ανάγκη, γιατί πέρα από τη συντήρησή του, θα καλύψει στεγαστικές ανάγκες του Δήμου, σύμφωνα και με την επιθυμία της δωρήτριας.

ΕΙΚΟΝΕΣ ΠΟΥ ΔΕ ΜΑΣ ΤΙΜΟΥΝ

Ηλιβερό το θέαμα και αποκαρδιωτικές οι εικόνες, που αντικρίσαμε σε φωτογραφίες από πασχαλινές θρησκευτικές τελετές. Εκεί που άλλοτε συνωστίζονταν εκατοντάδες κόσμου, τώρα συνόδευε τα ιερά σύμβολα μια ισχνή συνοδεία. Από το μοναστήρι της Σπηλιανής ξεκινούσε η πομπή για τη Δεύτερη Ανάσταση (τον Εσπερινό της Αγάπης). Κι όταν η κεφαλή έφτανε στο Λαγκάδι, η ουρά ήταν ακόμα στο Μοναστήρι. Κι όλοι μαζί συνόδευαν την εικόνα της Αναστάσεως στη λιτάνευσή της σ' όλο το χωριό και κατέληγαν στην Ποταμίτισσα, όπου εψάλλετο η ακολουθία.

Άλλοτε...

Ο παπα-Στέφανος, προς τιμήν του, συνεχίζει την παράδοση, όμως κατά τρόπο, που απάδει προς την ιερότητα της τελετής. Όπως φαίνεται στη φωτογραφία, μόνο ο ίδιος συνοδευόμενος από το Δήμαρχο, τον Επίτροπο και το παιδί του Ιερού, περιφέρει το ιερό σύμβολο στο δρόμο, υπό την πλήρη αδιαφορία του κόσμου. Άδεια και η εκκλησία την ώρα της ακολουθίας. Αλλά και στην υποδοχή του Αγίου Φωτός, που το συνόδευσε ο ίδιος ο Μητροπολίτης μας, με παρούσαν εν μεγάλη στολή την αντιπροσωπεία των Ενόπλων Δυνάμεων και τις λοιπές τοπικές αρχές, η απουσία του κόσμου ήταν παντελής. Τέτοιες εικόνες δεν ταιριάζουν προς την ευσέβεια την ευλάβεια και το θρησκευτικό φρόνημα, που διέκρινε άλλοτε τους Νισυρίους.

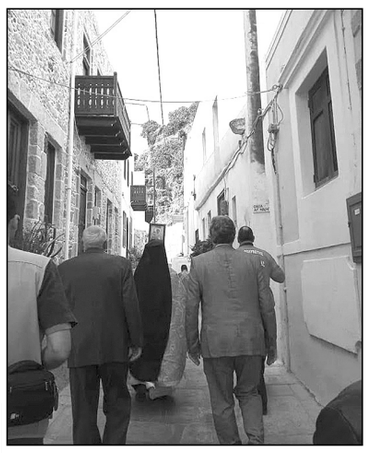

...και τώρα!!

Στη Δεύτερη Ανάσταση, προ κενών καθισμάτων!!

ΜΕΤΑ ΤΗΝ ΑΔΕΙΑ ΤΗΣ ΚΤΗΝΙΑΤΡΙΚΗΣ ΥΠΗΡΕΣΙΑΣ

ΝΟΜΙΜΗ Η ΛΕΙΤΟΥΡΓΙΑ ΤΟΥ ΣΦΑΓΕΙΟΥ

Νόμιμη θα είναι εφεξής η λειτουργία του σφαγείου Νισύρου, το οποίο μέχρι τώρα παρέμενε ανενεργό, αφού εστερείτο της προβλεπομένης άδειας. Ήδη με την υπ' αριθμ. 620/82917 από 17/4/2019 απόφαση της Γενικής Διεύθυνσης Κτηνιατρικής του Υπουργείου Αγροτικής Ανάπτυξης και Τροφίμων, εγκρίνεται η «σφαγειοτεχνική εγκατάσταση της επιχείρησης Δημοτικό σφαγείο Νισύρου». Η έγκριση αφορά την παραγωγή και εμπορία κρεάτων στην Ενιαία αγορά της Ευρωπαϊκής Ένωσης καθώς και εξαγωγές προς τρίτες χώρες, δυναμικότητας 150 τόνων ανά έτος. Σύμφωνα με την κειμένη νομοθεσία, η χρήση σφαγείων, που στερούνται της προαναφερθείσης άδειας, είναι παράνομη.

Να λοιπόν, που με την άδεια αυτή λύνεται οριστικά το πρόβλημα, αλλά και δίνονται απαντήσεις σε κάποιες κακεντρεχείς φωνές, που και σ' αυτή την περίπτωση, έβλεπαν...δράκους πίσω από την καθυστέρηση λειτουργίας του σφαγείου.

ΓΙΑ ΤΗΝ ΑΝΤΙΜΕΤΩΠΙΣΗ ΤΗΣ ΑΝΕΡΓΙΑΣ

ΕΙΚΟΣΙ ΘΕΣΕΙΣ ΕΡΓΑΣΙΑΣ ΓΙΑ ΤΟ ΔΗΜΟ ΝΙΣΥΡΟΥ

Είκοσι (20) θέσεις εργασίας, με οκτάμηνη απασχόληση και με πλήρη εργασιακά και ασφαλιστικά δικαιώματα, έχουν προβλεφθεί για το Δήμο Νισύρου, στο πρόγραμμα κοινωφελούς χαρακτήρα του Υπουργείου Εργασίας. Η πρόβλεψη έγινε, μετά από αίτημα του Δήμου και με στόχο την αντιμετώπιση των επιπτώσεων της μακροχρόνιας ανεργίας στο νησί μας και την προαγωγή της κοινής ωφέλειας σε τοπικό επίπεδο. Το εν λόγω πρόγραμμα καταρτίζεται από τη Γενική Γραμματεία Διαχείρισης Κοινωνικών και άλλων Πόρων του Υπουργείου, υλοποιείται σε συνεργασία με τον ΟΑΕΔ και προβλέπει απασχόληση υπό μορφήν έργων, τα οποία θα έχουν μετρήσιμα αποτελέσματα, όσον αφορά τη βελτίωση της καθημερινής ζωής των, κατά τόπους, κατοίκων.