ΕΛΤΑ Hellenic Post
PRESS POST X+7 ISO PRESS POST
ΠΛΗΡΩΜΕΝΟ ΤΕΛΟΣ Ταχ. Γραφείο Ν. ΨΥΧΙΚΟ Αριθμός Αδείας 01-3373

ΝΙΣΥΡΙΑΚΑ ΝΕΑ

ΕΦΗΜΕΡΙΔΑ ΟΛΩΝ ΤΩΝ ΝΙΣΥΡΙΩΝ

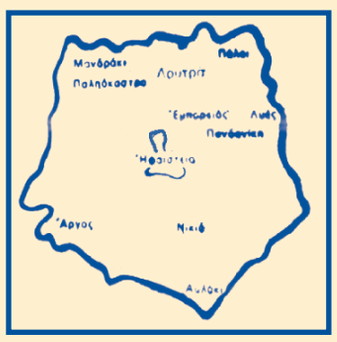

«Πολυβότης γὰρ εἷς τῶν γιγάντων ὑπὸ τοῦ Διὸς βληθεὶς ἠνείχετο· Ποσειδῶν δὲ ἐπ' αὐτὸν ἀφεὶς τὴν τρίαιναν τοῦ μὲν ἥμαρτε· γέγονε γὰρ νῆσος τὸ βληθὲν Νίσυρος».

«Νῆσος ἑπταστάδιος πως τὴν πείμετρον, ὑψηλὴ καὶ θεατροειδὴς συναπτομένη χώμασι πρὸς τὴν ἤπειρον καὶ ποιοῦσα δίπολιν τρόπον τινὰ τὴν Κνίδον, κατ' αὐτὴν δὲ Νίσυρος πελαγία». (Στράβων)

ΕΚΔΟΣΗ ΣΥΛΛΟΓΟΥ ΝΙΣΥΡΙΩΝ «Ο ΓΝΩΜΑΓΟΡΑΣ»
ΕΠΑΙΝΟΣ ΑΚΑΔΗΜΙΑΣ ΑΘΗΝΩΝ

Γραφεία: 3ης Σεπεμβρίου 25 (104 32 Αθήνα) ❖ ΜΑΪΟΣ - ΙΟΥΝΙΟΣ 2022 - Περ. Γ' ❖ Αρ. φύλλου 184

ΟΗΕ ΚΑΙ ΝΑΤΟ
ΚΑΤ' ΕΥΦΗΜΙΣΜΟΝ ΦΙΛΕΙΡΗΝΙΚΟΙ ΟΡΓΑΝΙΣΜΟΙ

Τα χρόνια μπορεί να πέρασαν, όμως οι μνήμες παραμένουν ζωντανές, για να μας γυρίζουν πίσω στα παλιά. Και εν προκειμένω, πίσω στα χρόνια, που ιδρύθηκαν οι μεγάλοι και φιλειρηνικοί, τάχα, οργανισμοί, ο ΟΗΕ κι ύστερα το ΝΑΤΟ. Μαθητές τότε, «φουσκώναμε» από ενθουσιασμό και ικανοποίηση, κάθε φορά, που οι δάσκαλοί μας, μάς μιλούσαν για τα καλά, που θα προκύψουν, από τη λειτουργία αυτών των οργανισμών και ότι στο εξής η λέξη πόλεμος θα σβηστεί από το διεθνές λεξιλόγιο, η ειρήνη θα βασιλεύει παντού και θα πάψει πια να ισχύει στη Γη το δίκαιο του ισχυροτέρου. Κι ύστερα ακολουθούσαν οι εκθέσεις, Συναγωνιζόμασταν, ποιος θα γράψει τα περισσότερα. Σελίδες ολόκληρες γεμίζαμε, αφήνοντας να ξεχειλίσει ο ενθουσιασμός μας, η ικανοποίησή μας, η αισιοδοξία μας καθώς περιγράφαμε τα οφέλη, που θα προέκυπταν στη Γη, αφού, όπως ακούαμε, οι δυο αυτοί οργανισμοί, των οποίων τη δημιουργίαν επέβαλαν τα ποτάμια αίματος, οι εκατόμβες, οι καταστροφές του δευτέρου παγκοσμίου πολέμου, εφεξής θα αποτελούσαν εγγύηση, για την επικράτηση της ειρήνης επί της Γης. Ποιος θα μας το έλεγε τότε, πως όλος αυτός ο ενθουσιασμός δεν ήταν παρά μια μεγάλη «φούσκα». Μια πομφόλυγα, κατά τη γλώσσα της εποχής, που λίγο-λίγο άρχισε να ξεφουσκώνει, ώσπου στις μέρες μας άφησε να αναδειχθεί το πραγματικό της προσωπείο. Κι οι δυο, φιλειρηνικοί κατά τα άλλα, οργανισμοί, διευθύνονται από στελέχη, που το μόνο που τους ενδιαφέρει είναι η καρέκλα, το ονόρε, η χλιδάτη ζωή και το «μη μου τους κύκλους τάραττε». Τι κι αν οι πόλεμοι δίνουν και παίρνουν εδώ κι εκεί, τι κι αν, όπως λέει ο λαός «όποιος έχει μαχαίρι τρώει πεπόνι», τι κι αν λαοί μικροί και αδύναμοι καταπιέζονται, ποδοπατούνται, ακόμα και σφάζονται από τους ισχυρούς. Η απάντηση γι' αυτούς είναι μια, «βρέστε τα μεταξύ σας...». Και για να έρθομε στα δικά μας, οι εξ Ανατολών γείτονες, κατ' όνομα σύμμαχοι και κατ' ουσίαν άσπονδοι εχθροί της Ελλάδος, έχουν βαλθεί τα τελευταία χρόνια να αφαιρέσουν από τη χώρα μας εδάφη, που της έχουν παραχωρηθεί με διεθνείς συμβάσεις και με κοινή, εκατέρωθεν, συμφωνία.. Καταπατούν και παραβιάζουν ανεξέλεγκτα χώρους χερσαίους, θαλάσσιους και εναέριους, που δεν τους ανήκουν.

Τελευταία μας κάμνουν την τιμή να επισκέπτονται και τη Νίσυρο, όπου μετά τη διεκδίκηση της νησίδας Γυαλί, τώρα τα αεροπλάνα τους φτάνουν ως την Αντελαίουσα. Καταπατούν κυριαρχικά δικαιώματα της Ελλάδος, απειλούν να καταλάβουν νησιά, τα οποία με κάθε νόμιμη διαδικασία έχουν περιέλθει στη Χώρα μας και απαιτούν να επιβάλουν τη θέλησή τους στον τομέα της αποστρατικοποίησης τους, ώστε να έχουν ελεύθερο το πεδίον, για να κάμουν πράξη τα επεκτατικά τους σχέδια, όπως προκύπτει από τις ισχυρές στρατιωτικές δυνάμεις, που διατηρούν σε άμεση ετοιμότητα στα απέναντι μικρασιατικά παράλια, αλλά και από τα συχνά ναυτικά γυμνάσια με αντικείμενο την κατάληψη νησιών, που τον τελευταίο καιρό πραγματοποιούν στα νερά του Αιγαίου. Στο όνομα, τάχα της καλής γειτονίας, προτείνουν συνάντηση των δυο μερών, για εξεύρεση λύσης στο πρόβλημα, που αυτοί δημιούργησαν. Τι λύση όμως να βρεθεί, όταν η Τουρκία, θεωρεί ως λύση, μόνον αυτή που θα ικανοποιήσει αποκλειστικά τις δικές της παράνομες διεκδικήσεις και τα δικά της επεκτατικά σχέδια. Κι απέναντι σ' όλην αυτή την επικίνδυνη πρόκληση, οι εν λόγω δυο «φιλειρηνικοί» κατ' ευφημισμόν Οργανισμοί στέκονται απαθείς θεατές, αρκούμενοι στο «βρέστε τα μόνοι σας». Πότε άραγε θα αισθανθούν την υποχρέωση να μας τα βρουν εκείνοι;

Θέσεις-Αντιθέσεις

☛ Η ΒΕΝΖΙΝΗ ΣΤΗ ΝΙΣΥΡΟ

«Θερμήν υποδοχή» επιφύλαξαν στη Νίσυρο κάποια κανάλια και μάλιστα μεγάλης εμβέλειας, προβάλλοντάς την για πολλές μάλιστα μέρες, σε πρώτο πλάνο, ως το νησί με την ακριβότερη βενζίνη, που έφτανε, λέει, τα 2,61 ευρώ το λίτρο, αντί των ...2,59 ευρώ που διετίθετο σε άλλα νησιά ενώ στην Αθήνα είχε φτάσει μόλις στα... 2,38 ευρώ. Και δε θεώρησαν σκόπιμο να εξηγήσουν πως, για να φτάσει η βενζίνη στις αντλίες της Αθήνας, χρειάζεται ένα απλό τηλεφώνημα, ενώ για να φτάσει στα βενζινάδικα της Νισύρου και όλων των άλλων μικρών νησιών, θα χρειαστεί να ξεκινήσει ολόκληρο πετρελαιοφόρο πλοίο από κάποιο λιμάνι, με τεράστια έξοδα για τη μεταφορά αλλά και για την αμοιβή του χρησιμοποιουμένου προσωπικού. Θα πρέπει κάποτε, κάποια ...μαρκουτσοφόρα μειράκια αυτών των καναλιών να μάθουν ότι προσφέρουν χείριστη υπηρεσία στα μικρά νησιά, με τέτοιου είδους παρουσιάσεις και μάλιστα στην αρχή τουριστική περιόδου, από την οποία τα μικρά αυτά νησιά περιμένουν την επιβίωση τους.

☛ ΖΩΑ ΜΙΚΡΑ ΜΕΤΑ ΜΕΓΑΛΩΝ

Για σταθείτε, βρε παιδιά !... Επειδή, λέει η είδηση, κάποιος έσπρωξε (δεν κλώτσησε) ένα γατί και έπεσε στη θάλασσα, απειλείται με ποινή φυλάκισης μέχρι 6 μηνών και πρόστιμο μέχρι και 50.000 ευρώ, για παραβίαση του Νόμου περί προστασία των ζώων. Κι ως εδώ, καλά και άγια. Την ίδια ώρα όμως, με πρόσφατη Υπουργική απόφαση καθορίζονται χώροι, για εκγύμναση κυνηγετικών σκυλιών, για το πώς θα εντοπίζουν και θα συλλαμβάνουν τα θηράματα. Στη Β. Ελλάδα επετράπη το κυνήγι του αγριογούρουνου, γιατί, λέει, έχει προκύψει υπερπληθυσμός, και καταστρέφουν τις καλλιέργειες. Ενώ για τον ίδιο λόγο, συζητείται στη Ρόδο να επιτραπεί το κυνήγι των ελαφιών. Γιατί και αυτών ο αριθμός έχει πολλαπλασιαστεί ανεξέλεγκτα, και για να βρουν τροφή μπαινοβγαίνουν από τα καλλιεργημένα κτήματα. Δηλαδή κατά τον Νόμο, ζώα εννοούνται μόνο τα σκυλιά και τα γατιά; Γιατί στο σχολείο μάθαμε πως ζώα είναι και όλα τα όντα του φτερωτού βασιλείου, αλλά και τα κατσίκια και τα αρνιά και τα μοσχάρια και τα γουρουνόπουλα και ό, τι άλλο τετράποδο, που το κοψίδι και το παϊδάκι του, αποτελούν το «κυρίως» σ' όλες τις ταβέρνες της Χώρας.

ΚΑΘ' ΥΨΗΛΗΝ ΒΕΖΙΡΙΚΗΝ ΔΙΑΤΑΓΗΝ

Η ΝΗΣΙΔΑ ΓΥΑΛΙ ΔΩΡΟ ΣΕ ΑΚΤΗΜΟΝΕΣ ΝΙΣΥΡΙΟΥΣ

Ανάμεσα στις νησίδες και τα ξερονήσια, που διεκδικεί η Τουρκία, με το αιτιολογικό ότι, δεν περιλαμβάνονται στη Συνθήκη της Λωζάνης, είναι και η νησίδα Γυαλί του Δήμου Νισύρου. Και επειδή αυτή έχει...ψωμί, λόγω των ορυχείων ελαφρόπετρας και περλίτη, το ενδιαφέρον της Τουρκίας είναι μεγαλύτερο και η διεκδίκηση ολοένα γίνεται πιο εντατική.

Αν όμως, παρά πάσαν έννοιαν δικαίου, επιμένει να αγνοεί τη Συνθήκη της Λωζάνης, έχει υποχρέωση να σεβαστεί την **υπ' αριθμ.52 από 1η Μαΐου 1286 και 1 Σαφέρ 1285 τουρκιστί Υψηλήν Βεζιρική Διαταγή, σύμφωνα με την οποία ο «εξοχότατος Μουτά-Σερίφης Κω Τεφίκ Πασάς εδώρισε εις ακτήμονες Νισυρίους πάσαν την γη της νήσου Γυαλί μετά του μικρού νησιδίου Αγίου Αντωνίου, δι' εγγράφων Ταπών της σεβαστής Κυβερνήσεως»**.Το ίδιο συνέβη και με την παρακείμενη νησίδα Περγούσα, με άλλη παρόμοια απόφαση,η οποία βρίσκεται καταχωρισμένη στο παλαιό κτηματολόγιο, από 1ης Νοεμβρίου 1928, του Δήμου Νισύρου, στη σελίδα 281. όπως και αυτή, που αφορά τη νησίδα Γυαλί, για την οποία δημοσιεύομε το από 12 Σεπτεμβρίου 1869 σχετικό Δωρητήριο :

ΣΥΝΥΠΟΣΧΕΤΙΚΟΝ

Μεταβιβάσεως νήσου Γυαλί εις κατοίκους Νισύρου

Δια του παρόντος συνυποσχετικού εγγράφου, δηλοποιούμεν οι υποφαινόμενοι ότι, μεταβάς ενταύθα ο εξοχώτατος Μουτασαρίφης Κω Τεφίκ Πασάς,, κατά Υψηλήν Βεζιρικήν Διαταγήν, υπ' αριθμ. 52 και ημερομηνίαν 1ην Μαΐου 1286 και 1ην Σαφέρ 1285 τουρκιστί, **εδώρισεν εις ημάς, δέκα και εξ τον αριθμόν, πάσαν την γην της νήσου Γυαλί, μετά του μικρού νησιδίου Άγιος Αντώνιος, δι ' εγγράφου ταπών της Κυβερνήσεως ημών. Ημείς δε ομοφώνως πάντες και αυτοπροαιρέτως αφήνομεν παν δικαίωμα ως ιδιοκτήται επί των ρηθέντων νήσων και δωρίζομεν και ημείς τας γαίας των νήσων τούτων εις τας ημετέρας Κοινότητας, προς όφελος των πτωχών και απόρων αυτών κατοίκων, παραιτούμενοι, ημείς τε και οι κληρονόμοι ημών, παντός επί των ρηθέντων νήσων δικαιώματος.** Προς τον σκοπόν τούτον αφήσαμεν και τα περί ου ο λόγος έγγραφα ταπών εις τα αρχεία της ιεράς Μονής «η Σπηλιανή», ίνα μη λάβωσιν εξ αυτών ποτέ αφορμήν οι κληρονόμοι ημών και ενοχλήσωσι την Κοινότητά μας περί τούτου. Ορίζομεν δε από τούδε ότι, αν τυχόν κανείς εξ ημών ή εκ των κληρονόμων ημών θελήσει να οικειοποιηθεί το επ' ονόματί του καταχωρηθέν μέρος των νήσων τούτων, να υποχρεούται να πληρώσει εις την Κοινότητα πεντηκοντάκις την αξίαν της γης του επ' ονόματί του μεριδίου. Εις ένδειξιν και περισσοτέραν ασφάλειαν, εγένοντο δύο όμοια, εξ ων το μεν εδόθη εις τα αρχεία της Ιεράς Μονής «η Σπηλιανή» το δε εις τα αρχεία του Ταξιάρχου.

Εγένετο εν Μανδρακίω Νισύρου την 12ην Σεπτεμβρίου 1896

Ο Ταμίας Δ.Τζατζαρόνιας, Ν. Γενάς, Μιχαήλ Ιωάννου, Μιχαήλ Ν. Παραμπούτη δια Μακαρίου ηγουμένου, Κωνσταντίνος Πλήθου δια Ιω.Σακελλαρίου, Κωνσταντίνος Αντωνίου (Ορσάρης) δια Δ.Τζαζαρόνια, Γεώργιος Ν.Γεωργάκης, Ιωάννης Μχ., Κέντρης δια Ν. Αποστολίδου, Γεώργιος Μιχ. Κέντρης δια Ν. Αποστολίδου, ο Πάρεδρος Μ. Χαρτοφύλαξ, ο Πάρεδρος Ιω.Μιχαήλ, Μακάριος ο Ηγούμενος, Κωνσταντίνος Νικ. Ρουσέττος, Χατζημιχαήλ Ανδρέου, Τριαντάφυλλος Ιωάννου, Παναγής Κωνσταντίνου, Ιωάννης Γεωργίου, Ιωάννης Μιχαήλ.

Η Δημογεροντία Νισύρου επικυροί την γνησιότητα των
άνω υπογραφών και το εμπεριεχόμενον του παρόντος
Εγγράφου, αυθημερόν
Ο Μουχτάρης Μανδρακίου **Ιω.Χατζημιχαήλ**
Ο Ταμίας **Δ.Τζατζαρόνιας**
Ο Αντιπρόσωπος Παρέδρου **Ιω.Σακελλαρίου**
Ο Μουχτάρης Εμπορείου **Μιχαήλ Ιωάννου**
Ο Μουχτάρης Νικιών **Ιω. Χαρτοφύλης.**

Η νησίδα Γυαλί και στο βάθος η Κως

ΑΙΣΙΟΔΟΞΕΣ ΠΡΟΟΠΤΙΚΕΣ ΓΙΑ ΤΗ ΝΕΑ ΤΟΥΡΙΣΤΙΚΗ ΠΕΡΙΟΔΟ

Πανέτοιμη η Νίσυρος υποδέχεται τη νέα Τουριστική περίοδο, η οποία έφτασε με αισιόδοξες προοπτικές και ενθαρρυντικά μηνύματα. Ήδη έχει καλυφθεί για όλη την περίοδο η πληρότητα της ξενοδοχειακής υποδομής της, ενώ η παρατηρουμένη αυξητική πορεία των ημερήσιων τουριστών, που καταφτάνουν από τη γειτονική Κω, προοιωνίζεται την έτι περαιτέρω ενίσχυση του διερχόμενου ημερήσιου τουρισμού της.

Πράγματι, όλα τα μέχρι τώρα δεδομένα, είναι ενθαρρυντικά για τη νέα περίοδο. Σύμφωνα με δηλώσεις έγκυρων τουριστικών παραγόντων, η διαμορφωθείσα εμπόλεμη κατάσταση στη βόρεια Ευρώπη, έχει στρέψει προς την Ελλάδα το προοριζόμενο, για τις χώρες των Βαλκανίων, τουριστικό ρεύμα, με αποτέλεσμα, τα μέχρι τώρα στοιχεία, να έχουν υπερβεί, σε όλους τους τομείς, τα προ της πανδημίας δεδομένα, ενώ οι λίστες κρατήσεων στα ξενοδοχεία, εξασφαλίζουν, σε υψηλά ποσοστά, την πληρότητα της ξενοδοχειακής υποδομής, για όλη την τουριστική περίοδο. Και είναι ελπιδοφόρο το γεγονός ότι, το μεγαλύτερο μέρος από τις πυκνές ροές τουριστών, από όλα τα μέρη της Γης, που κατακλύζουν, σε καθημερινή βάση, τη χώρα, δείχνουν ιδιαίτερη προτίμηση για τα νησιά. Όλοι σπεύδουν να απολαύσουν τη μαγεία της θάλασσας, τον ήλιο, τον καθαρό αέρα, να θαυμάσουν τις σπάνιες ομορφιές και τις ιδιαιτερότητές τους, να νιώσουν τη ζεστασιά με την οποία τους υποδέχονται οι κάτοικοι, αλλά και να απολαύσουν τη νησιώτικη κουζίνα, για την οποία δεν κρύβουν την ικανοποίησή τους, γιατί ικανοποιεί τις γαστριμαργικές προτιμήσεις τους.

Με τον ίδιο ενθουσιασμό εκφράζεται και η μερίδα των αρχαιόφιλων, οι οποίοι σπεύδουν σε μεγάλες ουρές για να θαυμάσουν τον αρχαιολογικό θησαυρό της Χώρας, και να υποκλιθούν στα επιτεύγματα του αρχαίου ελληνικού πολιτισμού. Και όλα αυτά τους τα προσφέρει πλουσιοπάροχα η Νίσυρος, της οποίας πρεσβευτές και διαφημιστές είναι οι ίδιοι οι επισκέπτες της. Αισιόδοξες οι προοπτικές για το φετινό καλοκαίρι, όμως φόβοι εκφράζονται για το ενδεχόμενο να επηρεαστεί η ατμόσφαιρα από αρνητικούς παράγοντες, που ο ένας μετά τον άλλο παρουσιάζονται τον τελευταίο καιρό, όπως η εξ Ανατολών πολεμική απειλή, αλλά και η αύξηση του κόστους ζωής (αξία καταναλωτικών αγαθών, τιμή βενζίνης, τιμή ακτοπλοϊκών και αεροπορικών εισιτηρίων κ.α.).

ΣΥΜΦΩΝΑ ΜΕ ΕΞΑΓΓΕΛΙΑ ΤΟΥ ΠΡΩΘΥΠΟΥΡΓΟΥ ΝΕΟ ΝΟΣΟΚΟΜΕΙΟ ΘΑ ΑΝΕΓΕΡΘΕΙ ΣΤΗΝ ΚΩ

Την ανέγερση νέου Νοσοκομείου στην Κω εξήγγειλεν ο Πρωθυπουργός Κυριάκος Μητσοτάκης, κατά την πρόσφατη επίσκεψή του στο νησί. Απαντώντας σε σχετικό αίτημα των τοπικών αρχών, δήλωσε: «Βλέποντας τη μεγάλη προοπτική ανάπτυξης του νησιού και το γεγονός ότι, θα υποδεχθεί εφέτος παραπάνω από 1.000.000 επισκέπτες, αλλά και τις ανάγκες των κατοίκων της Κω, είμαστε πεπεισμένοι ότι, η ανέγερση νέου Νοσοκομείου στο νησί είναι μονόδρομος».

Η εξέλιξη αυτή αφορά άμεσα και τη Νίσυρο, αφού ένα από τα σοβαρά θέματα, για τα οποία βρίσκεται σε άμεση εξάρτηση από την Κω, είναι και το θέμα της υγείας των κατοίκων της. Όπως είναι ήδη γνωστό, κάθε περιστατικό, που εκφεύγει των δυνατοτήτων της πρωτοβάθμιας φροντίδας υγείας του νησιού, βρίσκει καταφύγιο στο Νοσοκομείο της Κω. Ως εκ τούτου κάθε προσπάθεια βελτίωσης των δυνατοτήτων του, πολύ περισσότερο δε η ανέγερση νέου κτηρίου με σύγχρονες προδιαγραφές, ασφαλώς δε στελεχωμένου με κατάλληλο επιστημονικό προσωπικό, αλλά και με εκσυγχρονισμένον εξοπλισμό, ενδιαφέρει το νησί μας, ενισχύει τις συνθήκες και τις δυνατότητες περίθαλψης των ασθενών του, ενώ τονώνει το συναίσθημα ασφάλειας και σιγουριάς των κατοίκων του.

Η ΝΙΣΥΡΟΣ ΤΟ ΒΡΑΔΥ ΤΗΣ ΑΝΑΣΤΑΣΕΩΣ

Στην Τράπεζα Πειραιώς ο Αριθμός Λογαριασμού
GR 8101720940005094100014435
Περιμένει τη συνδρομή σας για την εφημερίδα.
Η κατάθεση μπορεί να γίνει σε οποιαδήποτε Τράπεζα.
ΜΗ ΤΟ ΑΜΕΛΗΣΕΤΕ

ΤΑ ΔΩΔΕΚΑΝΗΣΑ ΥΠΟ ΑΓΓΛΙΚΗΝ ΚΑΤΟΧΗ

Η ΑΠΑΝΘΡΩΠΗ ΣΥΜΠΕΡΙΦΟΡΑ ΤΩΝ «ΜΠΙΕΜΕΔΩΝ»

Ως σημαντικόν ορόσημο στην ιστορία των Δωδεκανήσων έχει καταγραφεί η 8η Μαΐου 1945. Είναι η ημέρα συνθηκολόγησης των Γερμανικών στρατευμάτων κατοχής των Δωδεκανήσων και παράδοσής τους από το Γερμανό στρατηγό Wagener, ο οποίος μετέβη στη Σύμη και υπέγραψε το πρωτόκολλο παράδοσης ενώπιον της μικτής συμμαχικής επιτροπής, αποτελουμένης από τον Άγγλο Ταξίαρχο Moffat, το Γάλλο Πλοίαρχο Legge, τον επίσης Άγγλο Συνταγματάρχη Baird και τον Έλληνα Συνταγματάρχη Χριστ. Τσιγάντε, διοικητή του Ιερού Λόχου. Από την ημέρα αυτή ένας νέος άνεμος άρχισε να πνέει, φαινομενικά, στα Δωδεκάνησα, τα οποία με ανεκλάλητον ενθουσιασμό υποδέχτηκαν τους Άγγλους συμμάχους, που αντικατέστησαν την παραδοθείσα Γερμανική φρουρά. Όμως έκαμαν λάθος υπολογισμούς, αφού από τη μια μέρα στην άλλη βρέθηκαν κάτω από το πέλμα ενός νέου δυνάστη.

Ο Γερμανός στρατηγός υπογράφει την παράδοση

Οι Άγγλοι εκμεταλλεύτηκαν την ευκαιρία της αποχώρησης των Γερμανικών στρατευμάτων και κατέλαβαν τα Δωδεκάνησα, με κάθε άλλο παρά αγαθές προθέσεις για την περαιτέρω τύχη τους. Κύριος στόχος τους ήταν η αυτονομία των νησιών και η παραχώρησή τους ως δώρο στο Βρετανικό Στέμμα. Και δεν άργησαν να αποβάλουν το προσωπείο και να φανερώσουν το πραγματικό τους πρόσωπο. Στα μεγάλα νησιά εγκατέστησαν στρατιωτική φρουρά ενώ στα μικρά τοποθέτησαν αστυνομικά όργανα, τους αλήστου μνήμης Μπιεμέδες (από τα αρχικά British Military Autority – B.M.A.). Ήταν στο σύνολό τους Κύπριοι, Τουρκοκύπριοι και Ινδοί, οι οποίοι άσκησαν διοίκηση, που δεν διέφερε από αυτή της φασιστικής Ιταλίας. Με συλλήψεις, πιέσεις, αυταρχισμό, βαρβαρότητα. Κύρια μέθοδος ανάκρισης ήταν το κλομπ, ο ξυλοδαρμός, τα βασανιστήρια με κατάληξη το κρατητήριο. Και όπως ήταν επόμενο η τακτική αυτή δεν άργησε να προκαλέσει την οργή του λαού. Σε πολλά νησιά σημειώθηκαν αντιδράσεις, που έφτασαν μέχρι συλλήψεις των αστυνομικών οργάνων, ξυλοδαρμό ακόμα και μικροτραυματισμούς. Παρόμοιες αντιδράσεις σημειώθηκαν και στη Νίσυρο, από μερίδα κυρίως νέων, οι οποίοι δεν άντεχαν άλλο τη βρετανική βαρβαρότητα.

Η Αστυνομία στεγαζόταν στο σπίτι του Διακαντώνη, απέναντι από το σπίτι Βαγιάτη (σήμερα Περουλή Καμπανή), στο οποίο τότε στεγαζόταν το Ημιγυμνάσιο, με τους μαθητές, μεταξύ των οποίων και ο γράφων, να γίνονται συχνά μάρτυρες, αυτόπτες και αυτήκοοι, των όσων συνέβαιναν στο γραφείο του Σταθμάρχη, κατά τη διάρκεια των ανακρίσεων. Κι όταν το ...ποτήρι ξεχείλισε, ένα βράδυ το κτήριο δέχτηκε καταιγιστικά πυρά, από ομάδα θερμόαιμων νέων, κρυμμένων πίσω από την εκκλησία της Υπαπαντής. Προκλήθηκαν μόνο υλικές ζημιές, όμως το μήνυμα ελήφθη.

Αμέσως έγιναν συλλήψεις υπόπτων, οι οποίοι οδηγήθηκαν στην Κω, για ανάκριση, όμως αφέθηκαν ελεύθεροι, γιατί δεν προέκυψαν ενοχοποιητικά στοιχεία. Και όταν επέστρεψαν οι κατ' εικασίαν ένοχοι, οι πραγματικοί δράστες θέλησαν να δώσουν ένα ακόμα μάθημα. Και το επόμενο βράδυ επιτέθηκαν σε άνδρα της περιπόλου, στο Λαγκάδι, τον ...ξυλοφόρτωσαν και τον έστειλαν ...πεσκέσι στον διοικητή του. Πρώτη φροντίδα τους, όταν έφτασαν στη Νίσυρο ήταν η έφοδος στο ταμείο του Δήμου. Συνάντησαν όμως τη σθεναρή αντίδραση του ταμία αείμνηστου Χαράλαμπου Παπάτσου, ο οποίος αρνήθηκε να δώσει τα κλειδιά, λέγοντας πως το περιεχόμενο του Ταμείου προορίζεται για μισθοδοσία των γιατρών και δασκάλων. Κι αυτή η άρνηση είχε μεν θετικό αποτέλεσμα, λίγο έλειψε όμως να του δημιουργήσει σοβαρές περιπέτειες. Στα μεγάλα νησιά, όπου υπήρχαν αποθήκες με πυρομαχικά, αυτοκίνητα, ανταλλακτικά και διάφορα άλλα λάφυρα των Ιταλών και Γερμανών, αλλά και είδη τροφίμων από τον Ερυθρό Σταυρό, εκεί το ...πλιάτσικο είχε γίνει θεσμός και πολλοί Άγγλοι θησαύρισαν.

Αλλά και σε σπίτια ορμούσαν ανεξέλεγκτα και έκλεβαν τιμαλφή και άλλα είδη αξίας, όπως συνέβη σε σπίτι στο Καστελλόριζο, από το οποίον άρπαξαν χρυσά κοσμήματα, τα οποία μετά από χρόνια βρέθηκαν σε έκθεση στην Κύπρο.

Για το ποιόν των Μπιεμέδων εγράφη αργότερα από ιστορικούς και ερευνητές ότι, επρόκειτο για «κλέφτες, διαρρήκτες, μαστροπούς, σωματέμποροις, δωσίλογους και κάθε άλλου είδους Κυπριακά καθάρματα», τα οποία είχαν εντολή να τρομοκρατήσουν τον κόσμο, να απαγορεύσουν κάθε συζήτηση για Ενσωμάτωση με την Ελλάδα και να προωθήσουν την ιδέα της αυτονομίας των νησιών, πίσω από την οποία κρυβόταν πάντα η κυριαρχία των Άγγλων στα Δωδεκάνησα.

Οι Άγγλοι αποβιβάζονται στη Ρόδο ως κατακτητές

Η βάρβαρη αυτή τακτική οδήγησε (Ιανουάριος 1946) στη δημιουργία του «Εθνικού Μετώπου Πανδωδεκανησιακής Απελευθέρωσης -ΕΜΠΑ», γεγονός που προκάλεσε την οργή των Άγγλων κατακτητών, οι οποίοι στην αρχή προέβησαν σε συλλήψεις ακόμα και εκτοπισμούς, όμως στο τέλος άρχισαν να υπολογίζουν πολύ τις δραστηριότητες του Μετώπου, γιατί τους ξεσκέπαζε στα μάτια της διεθνούς Κοινωνίας. Ήταν τέτοια η βαρβαρότητα και η κτηνωδία των Άγγλων, ώστε οι Δωδεκανήσιοι δήλωναν απερίφραστα πως, αντί των Άγγλων, θα προτιμούσαν να ζουν υπό το πέλμα του Ιταλού κατακτητή. Οι Άγγλοι κατέβαλαν κάθε προσπάθεια για να διατηρήσουν την κυριαρχία των νησιών ή έστω μέρος αυτών κι αυτό μάλιστα έγινε η αιτία να καθυστερήσει και παρά λίγο να ναυαγήσει η προσπάθεια παραχώρησης των Δωδεκανήσων στην Ελλάδα.

Ώσπου ήρθε η **31η Μαρτίου, 1947** και έδωσε τέλος στα σχέδια των, κατά τα άλλα φίλων και συμμάχων μας Άγγλων και δικαίωσε τον προαιώνιο πόθο των Δωδεκανησίων.

Κοινωνικά

ΓΑΜΟΙ

➠ Ο **Μιχάλης Εμ.Καρακωνσταντίνος** και η Ευθυμία Σκαρτάδου στη Νίσυρο.

➠ Ο **Παναγιώτης Κάσδαγλης** και η Σοφία Ράπτη στη Νίσυρο.

ΒΑΠΤΙΣΕΙΣ

➠ Το αγοράκι του **Κώστα** και **Άννας Πέτρου** (εγγονάκι του Κώστα και Μαρίας Χαρτοφύλη) στο μοναστήρι της Κυράς. Του δόθηκε το όνομα **Πέτρος- Ορίων.**

➠ Το κοριτσάκι του **Μιχάλη** και **Ευθυμίας Καρακωνσταντίνου,** στην Παναγία Σπηλιανή, στο οποίο δόθηκε το όνομα **Γεωργία.**

Να τους ζήσουν.

ΘΑΝΑΤΟΙ

➠ Ο **Ηλίας Ν.Τριανταφύλλου** (από τον Εμπορειό) στην Αθήνα.

➠ Η **Μαρία Ισ. Παυλάκη** στη Νίσυρο.

➠ Ο **Αντώνης Καρπάθιος** στη Ν.Υ.

➠ Ο **Σταύρος Νικολίτσης** στη Νίσυρο

➠ Η **Λουλουδιά Παν. Μαστρομιχάλη** στη Νίσυρο (Νικιά)

➠ Η **Σταυρούλα Μ.Χαρτοφίλη,** (σύζυγος του αποβιώσαντος Μιχαήλ Γ.Χαρτοφύλη, Πλοιάρχου του Ε.Ν.) στην Κω.

➠ Η **Ίνγκριτ Παπαντωνόπουλου** (διατηρεί εξοχικό στη Νίσυρο) στη Νίσυρο.

➠ Η **Μαρία Φωτιάδου - Κουρζή** στην Αθήνα.

Θερμά συλλυπητήρια στους οικείους τους.

ΙΕΡΑ ΜΗΤΡΟΠΟΛΙΣ ΚΩΟΥ ΚΑΙ ΝΙΣΥΡΟΥ
ΑΡΧΙΕΡΑΤΙΚΗ ΕΠΙΤΡΟΠΕΙΑ ΝΙΣΥΡΟΥ

ΕΙΣΠΡΑΞΕΙΣ ΠΕΡΙΦΟΡΑΣ ΕΙΚΟΝΩΝ

α.- ΠΑΝΑΓΙΑΣ ΣΠΗΛΙΑΝΗΣ			
• Εμπορειού	ευρώ	140,00	
• Νικιών	»	260,00	20 δολ.ΗΠΑ
• Μανδρακίου	»	4.711,10	210 δολ.ΗΠΑ
• Πάλων	»	807,90	
β.- ΠΑΝΑΓΙΑΣ ΚΥΡΑΣ			
• Εμπορειού	ευρώ	92,50	
• Νικιών	»	30,50	
• Μανδρακίου	»	950,,00	
γ.- ΑΓΙΩΝ ΑΠΟΣΤΟΛΩΝ			
• Εμπορειού	ευρώ	92,50	
• Νικιών	»	38,50	
• Μανδρακίου	»	888,00	
• Πάλων	»	61,00	

Σημείωση: Δεν έγινε περιφορά της εικόνας του Αγίου Ιωάννου του Θεολόγου.

Ο Αρχιερατικός Επίτροπος Αρχιμανδρίτης του Οικουμ. Θρόνου **Στέφανος Καλλιστής**

ΝΙΣΥΡΙΟΙ ΣΤΗΝ ΥΠΗΡΕΣΙΑ ΠΛΗΡΟΦΟΡΙΩΝ ΤΩΝ ΣΥΜΜΑΧΩΝ

Στη διάρκεια του Β' Παγκοσμίου πολέμου, μεγάλος αριθμός Νισυρίων πατριωτών προσέφεραν στους συμμάχους πολύτιμες υπηρεσίες, τόσο στον επιχειρησιακό τομέα, όπως στη μάχη των Λουτρών (Σούβλος, Άπλυτος, Νικ. Διακομιχάλης κ.α.), όσο και στον τομέα των πληροφοριών, συνεργαζόμενοι με συμμαχικά κατασκοπευτικά κλιμάκια, που δρούσαν στην περιοχή των νησιών μας. Η στήλη σήμερα θα ασχοληθεί με τη δεύτερη περίπτωση, που ήταν μια αποστολή σοβαρή και έθετε σε σοβαρό κίνδυνο ακόμα και τη ζωή τους. Όμως το τόλμησαν. Ήταν μεγάλος ο αριθμός, όμως προς τιμήν τους απέκρυψαν μέχρι τέλους αυτή τους τη δραστηριότητα, αποφεύγοντας ακόμα και μετά τη λήξη του πολέμου να διεκδικήσουν δάφνες και κλάδους ελαίας. Λίγων μόνο η δράση αποκαλύφθηκε κι αυτό συμπτωματικά ή στο πλαίσιο των δραστηριοτήτων τους. Κι ανάμεσά τους, από τα στοιχεία, που έχομε, συγκαταλέγονται αλφαβητικά:

α.- Ο Νικόλαος Κατσιματίδης (του Γιάνναρου), του οποίου η δράση αποκαλύφθηκε, όταν ένα πρωί έφτασαν Άγγλοι κομάντος στη Νίσυρο και ζήτησαν ονομαστικά, να επικοινωνήσουν μαζί του. Και όταν έφτασε, έδειχνε ενημερωμένος για την άφιξή τους, ενώ εκείνοι τον υποδέχτηκαν με οικειότητα και του ζήτησαν να τους συνοδεύσει στην Καζάρμα, όπου και συνέλαβαν τους Ιταλούς καραμπινιέρους.

Αλλά κι όταν αργότερα έφτασε άλλη ομάδα κομάντος, αυτή που έδωσε τη μάχη στα Λουτρά,, πάλι ο Νικόλας είχεν ειδοποιηθεί και τους ανέμενε στην κρυψώνα τους, στο σπιτάκι της Πάγγαινας, στους Πάλους. Και οι πληροφορίες, που είχαν τότε διαρρεύσει, έφεραν το Νικόλα, ως τακτικόν, εχέμυθο και σοβαρόν πληροφοριοδότη των συμμάχων.

β.- Ο Γιώργης (του Παύλου) Κοντοβερός (ο παππούς του Αλέξανδρου και των λοιπών αδελφών Σφακιανού), ένας απλός ψαράς, ο οποίος όμως έπαιξε σημαντικό ρόλο στον τομέα της κατασκοπίας και της συνεργασίας με τους συμμάχους.

Μετέδωσε σημαντικές πληροφορίες στους κομάντος , πριν από τη μάχη των Λουτρών, ενώ ο ίδιος οδήγησε τη διμοιρία του Ιερού Λόχου από τις Λιές,μέσα από μονοπάτια, στον Εμπορειό, όπου δόθηκε η ιστορική μάχη.

γ.- Ο Νικήτας Νικητιάδης (του Μιλτιάδη), ήταν για πολλά χρόνια Κοινοτάρχης στα Νικιά. Διεκρίνετο για τη σοβαρότητά του, την αυστηρότητα του χαρακτήρα του και για τα λίγα και μετρημένα πάντα λόγια του. Κι όμως πίσω από όλα αυτά έκρυβε ένα πολύτιμο πληροφοριοδότη και συνεργάτη των συμμάχων. Κάποτε ο γράφων σε κοινωνικήν εκδήλωση, σε λιμάνι του εξωτερικού, συνάντησε κάποιον από τη Σάμο, ο οποίος με ενδιαφέρον ζητούσε πληροφορίες για το Νικητιάδη. Κι όπως αποκάλυψε, μέλος και ο ίδιος συμμαχικής κατασκοπευτικής ομάδας, επισκεπτόταν τακτικά το Αυλάκι και παρέμενε, με την ομάδα του, στα Νικιά, φιλοξενούμενοι με άκρα μυστικότητα, στο σπίτι του Νικητιάδη, ο οποίος είχε πάντα πολύτιμες και ενδιαφέρουσες πληροφορίες για να τους μεταδώσει.

δ.- Ο Ζαχαρίας Παπαντωνίου, προϊστάμενος του Τηλεγραφείου, ο οποίος παρίστανε τον φίλο και συνεργάτη των Γερμανών, οι οποίοι μάλιστα τον διόρισαν και Δήμαρχο στο Μανδράκι. Όμως έπαιζε τέλεια τον ρόλο του, χωρίς να γίνεται αντιληπτό το ότι, χρησιμοποιώντας τον τηλέγραφο, βρισκόταν σε συνεχή επικοινωνία με τις συμμαχικές κατασκοπευτικές υπηρεσίες. Κι όταν κάποτε κάτι πήγε στραβά, προσποιήθηκε τον ψυχασθενή και απέφυγε τις συνέπειες. Φαίνεται όμως πως από τότε τα πράγματα πήραν άλλη τροπή, πράγμα, που είχαν εντοπίσει οι Άγγλοι, γι' αυτό και φεύγοντας μετά τη μάχη των Λουτρών, πήραν μαζί τους το Ζαχαρία και τη γυναίκα του την Καλλιόπη, για να γλυτώσουν τα χειρότερα

ε.- Ο Μιχαήλ Ρουσσέτος (του Έψιμου) έμπορος, ο οποίος, με τα λίγα αγγλικά του, εχρησιμοποιείτο ως διερμηνέας των Άγγλων κομάντος, που επισκέπτονταν κρυφά τη Νίσυρο. Κατά τις συναντήσεις τους, έδινε πληροφορίες και έπαιρνε οδηγίες, για το τι θα πρέπει να μάθουν οι Γερμανικές περίπολοι, από την Κω, που κατά διαστήματα επισκέπτονταν τη Νίσυρο. Και σύμφωνα με τις οδηγίες αυτές, καθοδηγούσε ο ίδιος μια άλλη Νισυριά Γερμανομαθή, την Ευτυχία Βογιαζή, το γένος Ζαννή, για το τι θα μετέδιδε ως διερμηνέας στις Γερμανικές περιπόλους.

στ.- Ο Γεώργιος Σακελλαρίδης (του παπα Μιχάλη από τα Νικιά). Υπηρετούσε στην Κάλυμνο ως Διευθυντής της Ιταλικής καπνοβιομηχανίας ΤΕΜΙ και μετά την πτώση των Ιταλών, επανήλθε στη Νίσυρο. Και ένα πρωί ειδοποιήθηκε να προσέλθει στο λιμάνι, όπου τον αναζητούσαν κάποιοι άγνωστοι, που είχαν φτάσει με ένα «Αχταρμά», (έτσι αποκαλούσαν τα βενζινοκίνητα τρεχαντήρια με τα οποία μετακινούνταν οι κομάντος).

Έφτασε πράγματι στο καΐκι, όπου παρέμεινα συζητώντας για αρκετή ώρα και όταν αποβιβάστηκε, δήλωσε πως του πρότειναν να αναλάβει την αντιπροσωπεία μιας εταιρείας, που ενδιαφερόταν για να αγοράσει θειάφι από το ηφαίστειο. Κι ανέλαβε πράγματι την αντιπροσωπεία, η οποία όμως αποτελούσε πρόσχημα.

Όπως κυκλοφόρησε αργότερα, χωρίς να διαψευστεί, ο Γιώργος Σακελλαρίδης είχεν ενταχθεί στην ομάδα κατασκοπίας του Βορείου συγκροτήματος Δωδεκανήσου, μαζί με το Δημήτρη Κουλιά από την Κάλυμνο και το Μιχαήλ Σαμάρκο, Φιλόλογο από τη Λέρο, ο οποίος μάλιστα αργότερα υπηρέτησε στο Γυμνάσιο Νισύρου.

ζ. - Ο γιατρός Τριαντάφυλλος Τριανταφύλλου, από τους Πάλους για τον οποίον ο Συνταγματάρχης Αιμίλος Μεταξάς, ο οποίος ως Υπολοχαγός στη διάρκεια του πολέμου, επισκεπτόταν τακτικά τη Νίσυρο, επικεφαλής ομάδας Ιερολοχιτών, εξέδωσεν αργότερα, ως Διευθυντής Α2/ΓΕΣ Πιστοποιητικό, στο οποίο τον χαρακτήριζε πολύτιμο συνεργάτη, του οποίου οι πληροφορίες, διακρίνονταν για την αξιοπιστία και τη σοβαρότητά τους και έπαιξαν καθοριστικό ρόλο στις παρακολουθήσεις του εχθρού σε πανδωδεκανησιακή έκταση.

η.- Ο Γιάννης Μιχ. Χαρτοφύλης (του Χωριανού), είχε καταταγεί στο σώμα των Καραμπινιέρων στη Ρόδο, για να μπορέσει να επιβιώσει στα χρόνια της Ιταλικής σκλαβιάς. Κι όπως ήταν επόμενο, για τους Νισύριους ήταν ο «σπιούνος» και ο «φασίστας».

Όπως όμως έγραψαν στα απομνημονεύματά τους οι επικεφαλής των συμμαχικών κατασκοπευτικών κλιμακίων (Διαμαντίδης και Κατέχης), με τομέα τη Ρόδο, ως καραμπινιέρος ήταν ο πιο αξιόπιστος συνεργάτης και πληροφοριοδότης τους, μεταδίδοντάς τους σημαντικές πληροφορίες, ενώ παράλληλα τους εφοδίαζε με πλαστά έγγραφα, ακόμα και με ιταλικές στολές, διευκολύνοντάς τους στις μετακινήσεις τους.

θ.- Στους παραπάνω πρέπει να προστεθεί και η περίπτωση του δασκάλου και Δημάρχου των Νικιών **Ιωάννου Γιαννάκη (φωτ. αριστερά)** και του αγροφύλακα **Δημήτρη Χαρτοφύλη,** για τους οποίους γράψαμε στο προηγούμενο φύλλο μας

ι.-. Ιδιαίτερης μνείας τυγχάνει η περίπτωση του εμπόρου Φίλιππου Ι.Φιλίππου, ο οποίος είχεν Ελληνικήν υπηκοότητα, γι' αυτό με την κήρυξη του πολέμου συνελήφθη από τους Ιταλούς και εκτοπίστηκε στη Σάμο.

Κι αργότερα βρέθηκε στην Αγγλοκρατούμενη τότε Κύπρο και μάλιστα έθεσε υπό την προστασία του οικογένειες Νισυρίων, οι οποίοι δραπέτευσαν από τη Νίσυρο προς τη Μ. Ασία και από εκεί οι μεν άνδρες κατετάγησαν στις Ελληνικές Ένοπλες δυνάμεις, οι δε οικογένειες μεταφέρθηκαν στην Κύπρο σε καταυλισμό προσφύγων.

Με τη λήξη του πολέμου ο Φίλιππος αποβιβάστηκε ένα πρωί στο Αυλάκι, χωρίς ποτέ να μαθευτεί το πως και από πού έφτασε.

Όπως προελέχθη κι άλλοι συμπατριώτες μας συνεργάστηκαν με τους συμμάχους, στον τομέα των πληροφοριών, όμως προτίμησαν να παραμείνουν στην ανωνυμία, μεταξύ των οποίων ο γιατρός **Μιχαήλ Τσατσαρώνης.**

Όμως, με σεβασμό στην μνήμη και την προσφορά τους, ζητούμε συγγνώμη, γιατί τα στοιχεία που διαθέτομε, δεν βοηθούν για να προβούμε σε λεπτομερή αναφορά.

Θα περιμένομε όμως, τυχόν υπάρχουσες έγκυρες πληροφορίες, για να συνεχίσομε.

«ΝΙΣΥΡΙΑΚΑ ΝΕΑ»
ΔΙΜΗΝΙΑΙΑ ΕΚΔΟΣΗ

Ιδιοκτησία - Έκδοση:
Συλλόγου Νισυρίων Αθηνών
«ΓΝΩΜΑΓΟΡΑΣ»
3ης Σεπτεμβρίου 25 ΤΚ 10432 Αθήνα
Τηλ. 210/52.24.463

Διευθυντής Σύνταξης:
ΓΙΑΝ. ΔΙΑΜ. ΧΑΡΤΟΦΥΛΗΣ
Επίτιμος Πρόεδρος «ΓΝΩΜΑΓΟΡΑ»
Κανάρη 4 - 154 51 Ν. Ψυχικό
Τηλ. - Fax: 210/67.17.671
e-mail: hartofylis@yahoo.gr

Συνδρομές - Εμβάσματα:
ΓΕΩΡΓΙΟΣ Ν. ΣΑΚΕΛΛΑΡΙΔΗΣ
Σηλυβρίας 29 - 17123 Ν. Σμύρνη
Τηλ.: 210/9337899

Αντιπρόσωποι
Ρόδου: Δ.Μ. Καραγιώργης
Κω: Λουκία Πληθίδη
Νισύρου: Μιχ. Βεζυρόγλου
Σίδνεϋ: Νικ. Γιαννάκης

Τυπογραφείο: ΝΙΚΗΤΑ Κ. ΚΑΡΑΛΗ
Γερανίου 7 - Αθήνα,
Τηλ.-Fax: 210/5233965

« Π Ρ Ω Τ Ο »
ΠΟΛΥΚΑΤΑΣΤΗΜΑ
ΝΙΣΥΡΟΣ - Τηλ. 22420-31534

ΣΤΙΣ **10.000** ΕΙΔΗ
ΠΟΥ ΔΙΑΘΕΤΟΥΜΕ
ΘΑ ΒΡΕΙΤΕ: ΧΡΩΜΑΤΑ -
ΣΙΔΗΡΙΚΑ - ΝΑΥΤΙΛΙΑΚΑ
ΕΡΓΑΛΕΙΑ - ΗΛΕΚΤΡΙΚΑ ΕΙΔΗ
ΓΙΑ ΤΟ ΣΠΙΤΙ ΣΑΣ ΚΑΙ
ΠΡΟΣΩΠΙΚΑ ΕΙΔΗ
«ΠΟΥΛΑΜΕ ΦΘΗΝΑ ΓΙΑ ΝΑ ΠΟΥΛΑΜΕ ΠΟΛΛΑ»
ΜΑΡΙΑ ΠΑΧΟΥ

ΜΕΣΩ ΤΗΛΕΟΠΤΙΚΗΣ ΚΑΜΕΡΑΣ

ΠΑΣΧΑ ΤΩΝ ΞΕΝΙΤΕΜΕΝΩΝ ΣΤΗΝ ΠΟΤΑΜΙΤΙΣΣΑ

Ευγνώμονες δηλώνουν οι ξενιτεμένοι Νισύριοι προς καθένα, που συνήργησε ώστε να παρακολουθήσουν και εφέτος, από τηλεοπτική κάμερα, τις Ακολουθίες της Μεγάλης Εβδομάδας από το Ναό της Ποταμίτισσας, στη Νίσυρο. Πέρασαν, όπως έλεγαν, ένα όμορφο Πάσχα πιο ευχάριστο, πιο γλυκό, καθώς, με ανέκφραστη νοσταλγία έβλεπαν στις τηλεοπτικές οθόνες γνωστά πρόσωπα, στην εκκλησιά, που και οι ίδιοι εκκλησιάζονταν κάποτε και μάλιστα σε πρωταγωνιστικό ρόλο, ως παπαδάκια στο Ιερό, είτε ψάλλοντας τα εγκώμια, σηκώνοντας τον Επιτάφιο, κι όλοι μαζί ρίχνοντας «πόμπες» στην Ανάσταση.

Μπορεί σήμερα στη μεγαλούπολη, που ζουν να εκκλησιάζονται σε περικαλλείς Ναούς και σε εκκλησίες μεγάλες και ευρύχωρες, με πλούσιο διάκοσμο και πολλά φώτα. Όμως εκείνοι πάντα θυμούνται και αναζητούν την εκκλησία του χωριού τους, μικρή ή μεγάλη, που ιδιαίτερα τις μεγάλες γιορτές της Χριστιανοσύνης, αποτελούσε το κέντρον αναφοράς στις μικρές κοινωνίες. Θυμούνται εκείνο το εκκλησάκι, πλούσιο ή φτωχό, που, κατά το στίχο του Δροσίνη :

Δεν του έχουνε φτιαγμένο μαρμαρένιο εικονοστάσι,
τα καντήλια του δεν είναι κρυσταλλένια και χρυσά.
Στα μανουάλια του μεγάλες δεν ανάβουνε λαμπάδες
Στον αφέντη Άγιό τους το μικρό κεράκι αρκεί.

Η ΘΕΣΗ ΤΟΥ ΜΑΝΤΗΛΙΟΥ ΣΤΗ ΝΙΣΥΡΙΚΗ ΠΑΡΑΔΟΣΙΑΚΗ ΦΟΡΕΣΙΑ

Απαραίτητο συμπλήρωμα της παραδοσιακής Νισύρικης «φορεσιάς» ήταν το μαντήλι (η σκέπη). Με περηφάνια το έφερε στο κεφάλι η παλιά Νισυριά, που ήταν αδιανόητο να κυκλοφορήσει αξεμάλλιαρη, φροντίζοντας πάντα να βρίσκεται στερεωμένο στην κανονική του θέση, με την τσάκιση στο μέσον και το δέσιμο εμπρός στο στήθος και με το υπόλοιπο τμήμα να καλύπτει την πλάτη.

Με μαντήλι. Έτσι φοριέται το μαντήλι

Χωρίς μαντήλι.
Το μαντήλι δεν είναι σάλι!...

Σήμερα με ιδιαίτερη χαρά καμαρώνομε τις Νισυροπούλες να φέρουν την ίδια στολή, ως απαραίτητο στοιχείο φολκλορικών εκδηλώσεων, στα πλαίσια της προσπάθειας αναβίωσης της Νισυριακής παράδοσης. Όμως καλοπροαίρετα θα σημειώσομε ότι, πρέπει να γίνει συνείδηση πως η θέση του μαντηλιού, είναι στο κεφάλι και σε καμιά περίπτωση δεν πρέπει να γίνεται εσάρπα τους ώμους των κοριτσιών. Στην επίσημη περιγραφή της στολής και για ό,τι αφορά το κεφάλι, σημειώνεται «Η σκούφια, η οποία ετίθετο αμέσως επί της κόμης και εκάλυπτε το ήμισυ του κρανίου, όπως το κεφαλόδεμα. Και η σκέπη (το μαντήλι), ήτις ήτο μεταξίνη και ετίθετο αμέσως επί της σκούφιας, εξετείνετο δε αρκετά προς τα όπισθεν, ενώ έμπροσθεν δια δύο πλοκάμων αυτής, διήκε μέχρι των οσφύων...».

Επομένως κάθε παρεκτροπή θεωρείται νοθεία και παραχάραξη, αφού η αναφορά στην παράδοση απαιτεί πιστή τήρηση των προβλεπομένων. Όλοι λοιπόν, όσοι, καθ' οιονδήποτε τρόπο. εμπλέκονται στο θέμα, θα πρέπει να αναλογιστούν την ευθύνη τους και να πάρουν τα επιβαλλόμενα μέτρα, ώστε η αναβίωση της παράδοσης, τόσο στο συγκεκριμένο θέμα, όσο και σε οποιοδήποτε άλλο στοιχείο, να απηχεί αναλλοίωτη και απαραχάρακτη την εικόνα της τότε εποχής. **Στις φωτογραφίες, που δημοσιεύομε φαίνεται ανάγλυφη η διαφορά.**

Επιτέλους Διακοπές!...

Η χαλαρότητα των μέτρων κατά του κορονοϊού, που αποφάσισε η Κυβέρνηση, έδωσε τη δυνατότητα στον κόσμο να πάρει πίσω όσα η πανδημία του στέρησε. Και πρώτα-πρώτα, λόγω εποχής, να μπορέσει να σχεδιάσει και να προγραμματίσει για το καλοκαίρι, ώστε να ξεφύγει, έστω και για λίγο, από την πολύβουη και πολυθόρυβη μεγαλούπολη. Και ήδη έχει αρχίσει η έξοδος, με καραβάνια ολόκληρα να παίρνουν το δρόμο, για το πατρικό, για το εξοχικό, για το ξενοδοχείο, καθένας κατά την επιλογή του, ενώ σε υψηλά ποσοστά έχει φτάσει η πληρότητα θέσεων σε όλα τα μέσα συγκοινωνίας. Επωφελούμενοι του μέτρου και οι ξενιτεμένοι συμπατριώτες μας, ετοιμάζουν τις βαλίτσες κι άλλοι έχουν ήδη κλείσει θέση για το μεγάλο ταξίδι – προσκύνημα προς τη γενέτειρα, τη Μάνα Νίσυρο. Κουραστικό το ταξίδι, ιδιαίτερα για τους πέραν του Ατλαντικού κατοικούντες.

Όμως δε λογαριάζουν ούτε απόσταση, ούτε δαπάνη, ούτε ταλαιπωρία, ούτε και τους αγγίζει το ...**ανάδελφο** καλωσόρισμα, με το οποίο κάποιοι συνηθίζουν να τους υποδέχονται.. Τους φτάνει το ότι θα ξανασμίξουν με συγγενείς και φίλους, θα ανοίξουν τα σπίτια τους, θα ξαναδώσουν ζωή στη γειτονιά τους, θα περπατήσουν στους δρόμους και στα σοκάκια, που κάποτε οι ίδιοι έτρεξαν, έπαιξαν και έπεσαν, θα ξαναζήσουν χίλιες δυο αναμνήσεις, που η κάθε γωνιά του νησιού έχει να τους προσφέρει, θα απολαύσουν το μυρωμένο αεράκι του νησιού και πάνω απ' όλα θα επιτελέσουν ευλαβικό προσκύνημα στη Μεγαλόχαρη, την προστάτιδα και βοηθό τους, που νύχτα και μέρα επικαλούνται τη βοήθειά της και πάντα Εκείνη τους σκέπει και τους προστατεύει με τη Χάρη της. Καλή αντάμωση λοιπόν και καλό καλοκαίρι. Και να είναι βέβαιοι πως η Μάνα Νίσυρος με λαχτάρα και ειλικρινή αγάπη τους περιμένει για να τους προσφέρει τη στοργή της, αλλά και την ευγνωμοσύνη της για όσα εκείνοι της έχουν προσφέρει. Κι ας μη ξεχνάνε, αν θα δεχθούν ...πυρά, **να απαντήσουν με αγάπη.** Είναι όλα άσφαιρα.

ΠΑΓΚΟΣΜΙΑ ΗΜΕΡΑ ΤΗΣ ΜΗΤΕΡΑΣ

Στα πλαίσια του καθιερωμένου πια εορτασμού της Παγκόσμιας Ημέρας της Μητέρας, η διεθνής κοινωνία υποκλίθηκε κι εφέτος εμπρός στο ιερό αυτό πρόσωπο, ανταποδίδοντας με αγάπη, με σεβασμό, με ευγνωμοσύνη, ένα ελάχιστο, των όσων εκείνη προσφέρει.

Όμως μια μέρα δεν αρκεί για να προσδώσει την πρέπουσα τιμή στο άγιο αυτό πρόσωπο, το οποίο πρέπει να τιμάται κάθε μέρα, κάθε ώρα, κάθε λεπτό, για την προσφορά της, την αγάπη της, τη στοργή της, την αφοσίωση στο παιδί της, έτοιμη να θυσιάσει, αν απαιτηθεί, και την ίδια τη ζωή της, προκειμένου να ζεστάνει τη ψυχή του και να του προσφέρει χαρά, ευτυχία και αισιοδοξία. Αλήθεια, ποιος μπορεί να περιγράψει την αγάπη, που νιώθει η μάνα για το παιδί και να ζυγίσει με ακρίβεια τους μύριους κόπους και τις άπειρες θυσίες της γι'αυτό; Κανένα άλλο πλάσμα στη γη δε δείχνει τόση αφοσίωση, τόση φροντίδα, τόση στοργή, όση η μάνα. Αυτή η μάνα, που σε κάθε χώρα, σε κάθε φυλή, σε κάθε κοινωνία είναι το πιο ιερό και μοναδικό πρόσωπο. Και είναι η ίδια η μάνα του πλούσιου και του φτωχού, του λευκού και του μαύρου, του βασιλιά και του στρατιώτη.

Από κάποια στατιστικά στοιχεία, που κάθε χρόνο κυκλοφορούν, φαίνεται καθαρά πόσο μεγάλη έκταση παίρνει ο εορτασμός της Ημέρας της Μητέρας παγκοσμίως. Γράφτηκε λοιπόν πως είναι η Τρίτη μεγάλη γιορτή διεθνώς, μετά τα Χριστούγεννα και τη Χάνουκα (γιορτή των Φώτων των Εβραίων). Το 2021 εστάλησαν 152 εκατομμύρια ευχετήριες κάρτες, και έγιναν122 εκατ. ευχετήρια τηλεφωνήματα, εκτός από τις ευχές, που διαβιβάστηκαν ηλεκτρονικά,. Σε πολλά εκατομμύρια δολάρια έφτασαν και τα ποσά, που ξοδεύτηκαν για λουλούδια, και ιδιαίτερα σε κόκκινα τριαντάφυλλα. Υπολογίζεται πως την ημέρα αυτή ξοδεύονται διεθνώς περί τα 22 δις. Δολάρια, από τα οποία στις ΗΠΑ 4,6 δις. για κοσμήματα στις μητέρες και 4,4 δις για φαγητό, που προσέφεραν στις ίδιες. Την ίδια ημέρα στη Γαλλία και Γερμανία, απονέμονται από την Πολιτεία ειδικά βραβεία στις μανάδες μεγάλων οικογενειών, ενώ στην Αγγλία οι μεγαλέμποροι δίνουν ρεπό στους υπαλλήλους, για να γιορτάσουν την ημέρα με τις οικογένειές τους. Παντού δε επικρατεί η γνώμη, ότι ο καλύτερος τρόπος για να κάμεις μια μαμά ευτυχισμένη, είναι να την πάρεις αγκαζέ και να πάτε για ψώνια και μετά να της προσφέρεις ένα καφέ με ένα ωραίο γλυκό.

ΑΓΑΝΑΚΤΗΣΗ ΜΙΑΣ ΠΑΛΙΑΣ ΝΙΣΥΡΙΑΣ ΓΙΑ ΤΗΝ ΚΑΤΑΝΤΙΑ ΤΗΣ ΝΙΣΥΡΙΚΗΣ ΥΠΑΙΘΡΟΥ

Οργή, θυμό και αγανάκτηση έσταζε το τηλεφώνημα, που δεχθήκαμε από συμπατριώτισσα μας της Ρόδου, η οποία μας παρακάλεσε να μεταφέρομε τη διαμαρτυρία της σε κάθε αρμόδια αρχή. Πήγε, όπως μας είπε, για Πάσχα στη Νίσυρο, και θέλησε να βγει στην εξοχή για να απολαύσει, όπως παλιά, το καταπράσινο τοπίο, με την πλούσια βλάστηση και να απολαύσει την ευωδιά από τα πολύχρωμα αγρολούλουδα, που σκέπαζαν το τοπίο. Κι από τα πρώτα βήματα ένιωσε πικρία και απογοήτευσε, καθώς το μόνο, που αντίκριζε ήταν ερημιά, ξεραΐλα και καμένη γη. Ούτε ίχνος βλάστησης, πουθενά δένδρα, εκτός από κάποιους εδρυάδες και αγραμύθους, που αγωνίζονταν να επιβιώσουν και να ξεφύγουν από τις δαγκάνες των αδέσποτων. Από αγριολούλουδα, ούτε για δείγμα. Λίγοι μόνο σπάρτοι κιτρίνιζαν σε αραιά διαστήματα.

Τα βαστάδια όλα, μα όλα είχαν ισοπεδωθεί, τα ντουβάρια εξαφανίστηκαν, ενώ εξαφανίστηκαν ακόμα και τα όρια μεταξύ των χωραφιών. Προχώρησε προς δικά της χωράφια, περιβόλια άλλοτε, δενδροφυτεμένα, παραγωγικά, περιμανδρωμένα, όμως τώρα δυσκολεύτηκε να τα εντοπίσει, αφού όλη η γύρω περιοχή ήταν ισοπεδωμένη σε μια συνεχή πλαγιά, χωρίς σύνορα. Κι ανάμεσα σε όλα αυτά οι ...ακούσιοι πρόξενοι όλης αυτής της κατάστασης, τα αδέσποτα κατσίκια, που κυκλοφορούσαν πεινασμένα και νηστικά,, ψάχνοντας για λίγη τροφή, όμως μάταια. Ούτε ίχνος πρασινάδας δεν υπήρχε, ενώ τα δένδρα στα χαμηλά ήταν όλα φαγωμένα και όπου υπήρχε πράσινο, ήταν σε μεγάλα και απρόσιτα ύψη. Και το ερώτημα, που διατύπωνε είναι «πού πάμε ; Γιατί τόση ασέβεια στον κόπο και στον ιδρώτα των γονιών μας και των παππούδων μας; Γιατί τόση αναισθησία απέναντι στις περιουσίες, ανθρώπων, που μπορεί να τους ανάγκασε η ζωή να φύγουν από το νησί, όμως σε κανένα δεν παραχώρησαν το δικαίωμα να τους κλέψει την περιουσία και να την εκμεταλλεύεται για να γεμίζει τη τσέπη του με λεφτά».

Υπάρχει άραγε κανένας, που να μη δίνει δίκιο σ' αυτή τη γυναίκα; Εκτός βέβαια από όσους ευθύνονται γι' αυτή την κατάσταση, τη χιλιοσυζητημένη, όμως πάντοτε αμετάβλητη, όσον κι αν αυτό αποβαίνει σε βάρος του νησιού μας, όσο κι αν αυτό οδηγεί στην ολοσχερή καταστροφή της άλλοτε πανέμορφης, μαγευτικής και καταπράσινης Νισύρικης φύσης και της γεωτεχνικής υποδομής της, που τη δημιούργησε το μεράκι και ο ιδρώτας των προγόνων μας, όμως οι νεότερες γενιές δεν είναι σε θέση ούτε να τη διατηρήσουν.

ΣΤΟ ΠΡΟΓΡΑΜΜΑ ΔΗΜΟΤΙΚΩΝ ΕΡΓΩΝ ΜΕΓΑΛΑ ΕΡΓΑ ΠΝΟΗΣ ΚΑΙ ΑΝΑΠΤΥΞΗΣ

Πλούσιο, κατά κοινήν ομολογία, είναι το πρόγραμμα μεγάλων δημοτικών έργων, που υλοποιείται τα τελευταία χρόνια στη Νίσυρο. Έργων που θα αλλάξουν τη φυσιογνωμία του νησιού, θα συμβάλουν στην ανάπτυξή του και θα ανυψώσουν την ποιότητα ζωής των κατοίκων του. Ικανοποιημένοι οι Νισύριοι, τουλάχιστο στην πλειονότητά τους, παρακολουθούν με ενδιαφέρον και ικανοποίηση τις κατά καιρούς δηλώσεις και εξαγγελίες, στις οποίες γίνεται λόγος για:

α.- Έργα που έχουν ολοκληρωθεί και έχουν ήδη δοθεί στη διάθεση του κοινού, (τσιμεντόστρωση,μετά από 35 χρόνια, του δρόμου προς Άργος -- Σταυρό, συντήρηση του εσωτερικού οδικού δικτύου, συμπλήρωση μηχανημάτων αφαλάτωσης, συντήρηση οικημάτων των πρώην Κοινοτήτων, επέκταση δικτύου αποχέτευσης Νικιών, κλπ).

β.-Έργα σε εξέλιξη, που βρίσκονται στο τελευταίο στάδιο, για την ολοκλήρωση (επέκταση δικτύων ύδρευση προς τους ορεινούς οικισμούς Νικιών και Εμπορειού δαπάνης 1,5 εκατ. ευρώ).

γ.- Έργα, που έχουν δημοπρατηθεί, έχει γίνει η ανάθεση και αναμένεται η έναρξη (Βιολογικός καθαρισμός προϋπολογισμού 2,2 εκατ.ευρώ, υπόλοιπο δρόμου από Σταυρό προς ηφαίστειο.)

δ.-Έργα που έχουν ενταχθεί σε χρηματοδοτικό πρόγραμμα του Υπουργείου Εσωτερικών και αναμένεται η έγκριση προς δημοπράτηση (Αντικατάσταση δικτύων ύδρευσης και αποχέτευσης στο Μανδράκι και στους Πάλους, προϋπολογισμού 4,1 εκατ. ευρώ).

ε.-Έργα, για τα οποία έχει εξασφαλιστεί η χρηματοδότηση και έχει ανατεθεί η σύνταξη μελέτης, η οποία βρίσκεται στο τελευταίο στάδιο, (επέκταση λιμανιού προϋπολογισμού 2 εκατ.ευρώ, επισκευή και επαναλειτουργία του κτηρίου των Λουτρών, στήριξη του βράχου (Οξού) στην περιοχή Τάβλα του Γιαλού- Χοχλάκοι).

Πρόκειται για έργα πνοής, έργα μεγάλα και πολυδάπανα, που θα συμβάλουν καθοριστικά στην επίλυση χρονιζόντων προβλημάτων, στην αναπτυξιακή πορεία της Νισύρου, αλλά και στη βελτίωση της ποιότητας ζωής των κατοίκων της. Από την άποψη αυτή και θεωρημένα από την ωφελιμιστική τους πλευρά, θα πρέπει, τα έργα αυτά, να τύχουν της γενικής θετικής υποδοχής και υποστήριξης, πέρα και έξω από μικροκομματικές αντιπαλότητες. Είναι καιρός να ξεχωρίζει το άσπρο από το μαύρο και να πρυτανεύσει το συμφέρον του νησιού, στη σκέψη ότι, οι άνθρωποι κάποτε φεύγουν, όμως τα έργα θα μείνουν εις κοινήν ωφέλεια και εξυπηρέτηση.

ΤΟ ΓΗΡΟΚΟΜΕΙΟ ΤΗΣ ΜΗΤΡΟΠΟΛΕΩΣ ΚΩΟΥ ΚΑΙ ΝΙΣΥΡΟΥ «ΑΓΙΟΣ ΝΕΚΤΑΡΙΟΣ»

Ανάμεσα στις πρώτες φροντίδες του Σεβασμιοτάτου Μητροπολίτου Κώου και Νισύρου κ.Ναθαναήλ, αμέσως μετά την ενθρόνισή του, ήταν η οργάνωση επί νέων βάσεων και ο εκσυγχρονισμός λειτουργίας του Γηροκομείου της Μητροπόλεως. Αυτής της ζεστής και πάντα φιλόξενης Κυψέλης, στην οποία βρίσκουν καταφύγιο και θαλπωρή συνάνθρωποί μας, που η μοίρα το θέλησε, στο τελευταίο στάδιο της ζωής τους να καταλήξουν εμπερίστατοι και αναξιοπαθούντες και «μη έχοντες πού την κεφαλήν κλίναι». Πολλά τα εμπόδια, ανυπέρβλητες οι δυσκολίες, όμως μεγάλη η θέληση και η αποφασιστικότητα.

Η Μονή του Αγ. Νεκταρίου και στο βάθος το Γηροκομείο

Με πενιχρά οικονομικά μέσα ξεκίνησε από το 2009, αρχίζοντας από τη ριζική ανακαίνιση του ιδρύματος, με εκσυγχρονισμό των εγκαταστάσεων, ανανέωση του εξοπλισμού των δωματίων και διαμόρφωση του χώρου, ώστε να εξασφαλιστούν συνθήκες, που θα παρέχουν στους τροφίμους ζεστασιά, θαλπωρή, σιγουριά, μέσα σε περιβάλλον φιλικό και οικογενειακό. Και μετά ένα χρόνο το ίδρυμα μπόρεσε και πάλι να λειτουργήσει σαν μια μεγάλη οικογένεια, που αγκαλιάζει καθένα, που αναζητεί εκεί καταφύγιο. Λειτουργεί με τη φροντίδα εξειδικευμένου και αφοσιωμένου προσωπικού, υπό την προσωπικήν εποπτεία του Μητροπολίτου, ο οποίος έχει εντάξει στα μελλοντικά σχέδιά του την επέκταση των εγκαταστάσεων, ώστε να καταστεί δυνατή η αύξηση του αριθμού των τροφίμων, ανδρών και γυναικών. Παρά τις υφιστάμενες δυσκολίες, ιδιαίτερα σε ό,τι αφορά την οικονομική υποστήριξη, το ίδρυμα λειτουργεί ακώλυτα και υποδειγματικά.

Το Γηροκομείο με την επωνυμία «**Άγιος Νεκτάριος**», ιδρύθηκε το 1971, από τον τότε αοίδιμο Μητροπολίτη Κώου Ναθαναήλ (Δικαίο). Η ανέγερση των εγκαταστάσεων ενισχύθηκε τότε από προσφορές μελών της τοπικής κοινωνίας, ενώ μεγάλο χρηματικό ποσό διέθεσε ο ίδιος ο Μητροπολίτης. Όπως πάντα, το Γηροκομείο διοικείται και σήμερα από συμβούλιο, που συγκροτείται από ευυπόληπτα μέλη της κοινωνίας και διορίζεται κάθε φορά με απόφαση του Μητροπολίτου, ο οποίος είναι ο Πρόεδρος. Θα θυμίσομε ότι, στο εν λόγω Γηροκομείο βρήκαν καταφύγιο στο παρελθόν πολλοί συμπατριώτες μας, άνδρες και γυναίκες και άφησαν εκεί την τελευταία τους πνοή και μάλιστα σε εποχή, που η τοπική μας εκκλησία υπήγετο σε άλλη Μητρόπολη.. Και από την άποψη αυτή, έχομε χρέος όλοι οι Νισύριοι να συμπαραστεκόμαστε στην εύρυθμη λειτουργία του, πολύ περισσότερο μάλιστα, τώρα, που ανήκομε στην ίδια Μητρόπολη.

ΠΡΙΝ 90 ΧΡΟΝΙΑ

Η ΑΝΕΓΕΡΣΗ ΤΗΣ ΚΑΖΑΡΜΑΣ

Στην εφημερίδα ΚΑΘΗΜΕΡΝΗ της 8.5.22 και στη στήλη ΦΙΛΙΣΤΩΡ, αναδημοσιεύθηκε το ακόλουθο ρεπορτάζ από την εφημερίδα της 8.5 1932:

ΑΠΑΛΛΟΤΡΙΩΣΗ: Αντί τιμής οκτακοσίων δώδεκα λιρετών απαλλοτριώθηκε εις μίαν των πόλεων της Δωδεκανήσου την Νίσυρον, οικόπεδον πολλών χιλιάδων πήχεων. Και η απαλλοτρίωσις αυτή δεν είναι η μόνη, ούτε το τίμημα αυτό πρωτοφανές. Αι Ιταλικαί αρχαί προβαίνουν συνεχώς εις αναγκαστικάς απαλλοτριώσεις αστικών και αγροτικών κτημάτων αντί ευτελεστάτης τιμής, εις όλην την Δωδεκάνησον. Ο ασφαλέστερος τρόπος δια να προκαλέσουν τον εκπατρισμόν των κατοίκων είναι αναμφιβόλως η δήμευσις, διότι περί δημεύσεως πρόκειται, των περιουσιών των.

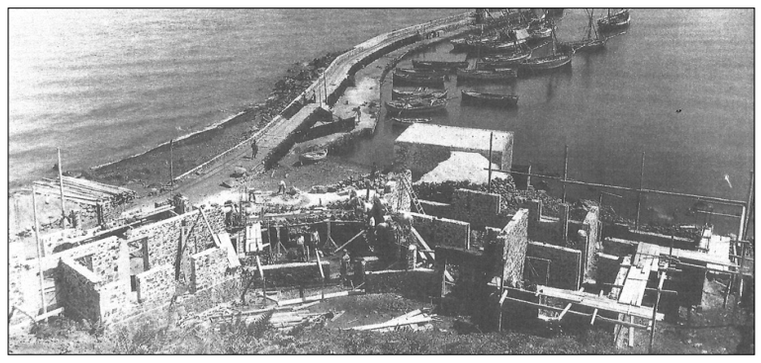

Η ανέγερση της Καζάρμας

Πρόκειται για το οικόπεδο, που χρησιμοποιήθηκε, για την ανέγερση του διοικητικού μεγάρου, της Καζάρμας, για στέγαση των Ιταλικών αρχών. Η ανέγερση του κτηρίου άρχισε αμέσως μετά, όμως οι εργασίες, με τα μέσα της εποχής, υπερέβησαν την πενταετίαν, Εις την δημοσιευομένη φωτογραφία, που είναι βγαλμένη το 1935, φαίνονται τα εκτελούμενα έργα.

Ο ΔΡΟΜΟΣ ΠΡΟΣ ΤΗΝ ΚΥΡΑ

Αναγνώστης των Ν.Ν., σχολιάζοντας το ρεπορτάζ για την ασφαλτόστρωση του δρόμου προς το μοναστήρι της Κυράς, μας έγραψε ότι, τα προβλήματα στο δρόμο ήταν δυο.

Η κακή κατάσταση του οδοστρώματος, αλλά και το περιορισμένο πλάτος, σε όλο του το μήκος. Το πρώτο πρόβλημα αντιμετωπίστηκε ικανοποιητικά, ενώ για το δεύτερο η κατάσταση παραμένει αμετάβλητη, ίσως και να έχει επιδεινωθεί. Όχι μόνο δεν έγινε η αναγκαία διαπλάτυνση, αλλά δημιουργήθηκαν και κάποια στηθαία, αναγκαία μεν όμως εις βάρος του πλάτους του δρόμου, με αποτέλεσμα να ελλοχεύει ο κίνδυνος στις περιπτώσεις συνάντησης αντίθετα κινουμένων οχημάτων.

Αν όντως έτσι έχουν τα πράγματα, τότε δικαιώνεται για άλλη μια φορά η εφημερίδα μας, η οποία επανειλημμένα είχεν ασχοληθεί με το θέμα και κάθε φορά επισήμαινε την ανάγκη να αντιμετωπιστεί το πρόβλημα, κατόπιν μελέτης που θα προβλέπει τη διαπλάτυνση του δρόμου, ώστε να λάβει, κατά το δυνατόν, τις διαστάσεις που προβλέπονται για δρόμο διπλής κατεύθυνσης. Τα αποτελέσματα θα φανούν στο προσεχές πανηγύρι του μοναστηριού και ελπίζομε να είναι θετικά.

Η ΜΑΧΗ ΤΟΥ ΕΜΠΟΡΕΙΟΥ

ΚΑΙ Η ΑΠΟΔΟΣΗ ΤΙΜΩΝ ΠΡΟΣ ΤΟΝ ΧΑΤΖΗΕΥΑΓΓΕΛΟΥ

Κινηματοταινία με θέμα τη δράση του Ιερού Λόχου στα Δωδεκάνησα, κατά το Β΄ Παγκόσμιο πόλεμο, δημιούργησε το Γεν. Επιτελείο Εθνικής Αμύνης. Στην ταινία προβάλλονται όλες οι καταδρομικές επιχειρήσεις του Ιερού Λόχου, υπό τον Συνταγματάρχη Χρ.Τσιγάντε και είναι αξιοσημείωτο το γεγονός ότι, ως μια από τις πιο επικίνδυνες και τολμηρές αποστολές, καταγράφεται η μάχη του Εμπορειού, στη Νίσυρο.

Ο Ανθυπολοχαγός Ευαγγ. Χατζηευαγγέλου

Αφιερώνεται μεγάλο, ίσως το μεγαλύτερο μέρος, στην περιγραφή και στις συνθήκες διεξαγωγής της, ενώ με εγκωμιαστικούς λόγους και επαινετικά σχόλια επισημαίνεται η τόλμη, η ανδρεία και η αυτοθυσία του ηρωικού Ανθυπολοχαγού τότε, Ευαγγέλου Χατζηευαγγέλου, ο οποίος έπεσε μαχόμενος στην εν λόγω μάχη. Παρακολουθώντας, σ' αυτό το σημείο, την προβολή, διερωτηθήκαμε, άραγε η Νίσυρος απέδωσε τα οφειλόμενα σ' αυτό το ηρωικό παλικάρι, που μόλις στα 29 χρόνια του, θυσιάστηκε για τη λευτεριά της; Και αυθόρμητα ήρθε η απάντηση: Όχι, τουλάχιστο στον οφειλόμενο βαθμό. Είν' αλήθεια πως, την πρώτη περίοδο, στον απόηχο των γεγονότων, το όνομά του δόθηκε, τιμής ένεκεν, στην τοπική ποδοσφαιρική ομάδα, στο πλωτό μέσο, που εκτελούσε τη συγκοινωνία μεταξύ Νισύρου-Καρδάμαινας, στον κεντρικό δρόμο Μανδρακίου, όπως μαρτυρεί εντοιχισμένη μαρμάρινη πλάκα, που ακόμα υπάρχει στον τοίχο του «Καζίνο» καθώς και στην κεντρική πλατεία των Νικιών.

Το Μνημείο στον Εμπορειό

Σήμερα, μετά από 75 σχεδόν χρόνια, υπάρχει ακόμα το πρόχειρο, κακόγουστο, κακότεχνο, ακαλαίσθητο μνημείο, που στήθηκε πρόχειρα, με τα μέσα της τότε εποχής, στον σημείο, που άφησε την τελευταία του πνοή ο Χατζηευαγγέλου. Ενώ θα μπορούσε, επιβάλλεται, να είχεν αντικατασταθεί με άλλο καλλιμάρμαρο, ευπρεπές, επιβλητικό, που να αναγγέλλει στους περαστικούς ότι, εδώ θυσιάστηκε ένα ηρωικό παλικάρι, για τη λευτεριά του νησιού, αλλά και ότι η Νίσυρος υποκλίνεται εσαεί, με ευγνωμοσύνη και ευαισθησία απέναντι σ' αυτή τη θυσία. Στο Κοιμητήρι, εξ άλλου, του Μανδρακίου υπάρχει ανάλογο κενοτάφιο με επιτύμβια μαρμάρινη πλάκα, που χάραξε έτερος Ιερολοχίτης, μαρμαρογλύπτης το επάγγελμα. Το μεν κενοτάφιο βρίσκεται σε απόμερη θέση, ορατή μόνο στους, κατά σύμπτωση διερχομένους, ενώ η πλάκα έχει αλλάξει χρώμα, από την επίδραση των καιρικών συνθηκών.

Η προτομή στην πλατεία Δημαρχείου

Θα μπορούσε το μεν κενοτάφιο να είχε στηθεί σε άλλη περίοπτη θέση, η δε πλάκα, κατά καιρούς να υφίσταται στοιχειώδη συντήρηση και καθαρισμό. Η επίσημη στολή του, η υπ'αριθμ. 1, που μαζί με το ξίφος και τα παράσημά του απέστειλαν οι οικείοι του, τιμής ένεκεν, στο Δήμο Νισύρου, εξακολουθούν να βρίσκονται σε προθήκη στην κεντρική είσοδο, πλάϊ στην εξώπορτα του Δημαρχιακού καταστήματος, εκεί που τοποθετήθηκαν πριν 70 χρόνια, προσωρινά, μέχρις ότου εξευρεθεί κατάλληλη θέση. Κι αυτή η θέση, που ακόμα δε βρέθηκε, επιβάλλεται να είναι σε περίοπτο σημείο, στο εσωτερικό του καταστήματος, ή και σε σχολική αίθουσα εκδηλώσεων, για να φρονηματίζει και να εμπνέει τις καινούργιες γενιές..Υπάρχει όμως και η χάλκινη προτομή του, προσφορά, αν δεν μας απατά η μνήμη, της Λέσχης Ιερολοχιτών και Καταδρομέων. Βρίσκεται στον προαύλιο χώρο του Δημαρχείου, όμως χωρίς συντήρηση, χωρίς στοιχειώδη καθαρισμό, και επιπλέον χρησιμοποιείται ως στόχος της μπάλας, με την οποία παίζουν τα παιδιά στο χώρο. Αυτά τα αθώα παιδιά, που όπως είπε κάποτε ένα από αυτά, πάνε κάθε φορά και αποδίδουν τιμές στην προτομή, χωρίς να τους έχει μιλήσει κανένας, ποιος είναι και γιατί τον τιμούν.

Θα αποτελούσε παράλειψη, αν δεν επαινούσαμε την πρωτοβουλία της Εταιρείας Νισυριακών Μελετών, να αναρτήσει τη φωτογραφία του Χατζηευαγγέλου στο χώρο της θυσίας του και να περιφράξει με διακοσμητική αλυσίδα το κενοτάφιό του, στο νεκροταφείο.

ΝΗΣΙΑ ΚΑΙ ΝΗΣΙΔΕΣ ΤΗΣ ΔΩΔΕΚΑΝΗΣΟΥ

Σ' οποιοδήποτε λεξικό κι αν ανατρέξομε θα δούμε ότι, κάθε τμήμα στεριάς, που βρέχεται τριγύρω από θάλασσα λέγεται νησί. Κι ανάλογα με το μέγεθος έχομε τα νησιά, τις νησίδες και τις βραχονησίδες, που όλα σε τελευταία ανάλυση είναι νησιά. Έρχεται όμως η Τουρκία και ισχυρίζεται ότι, στις συνθήκες Λωζάνης και Παρισίων, αναφέρεται ότι, παραχωρούνται στην Ελλάδα μόνο νησιά και νησίδες και όχι βραχονησίδες, οι οποίες κατά συνέπειαν ανήκουν στην Τουρκία. Με αφορμή τους ισχυρισμούς αυτούς, αλλά και για να ξέρομε τι μας γίνεται, η Περιφέρεια Νοτ. Αιγαίου, προέβη εις την καταγραφή όλων των νησιών και νησίδων της περιοχής των Δωδεκανήσων, τις οποίες και παρουσιάζομε στη συνέχεια, κατ' αλφαβητική σειρά:

Αστυπάλαια, Αγαθονήσι, Αρκοί, Αλιμιά, Αγία Κυριακή, Αυγό, Αρμάθια, Ασπρονήσι, Αρχάγγελος, Άγιος Γεώργιος, Αγριέλαια, Άγιος Αντώνιος, Αγκαθονήσι, Αργελούσα, Άνυδρο, Αντίτηλος, Άγιος Θεόδωρος, Αστακίδα, Αστακιδόπουλο, Αβάπτιστο, Βελόνα, Βουτσάκια, Γυαλί, Γλυνό, Γλάρος, Γιαλεσίνο, Γάιδαρος, Γλάρος, Διαβάτες, Διβούνια, Ζαφοράς, Ίμια- Λιμνιά ένα, Ίμια-Λιμνιά δύο, Κάρπαθος, Κως, Κάλυμνος, Κάσος, Καστελλόριζο, Κίναρος, οι Κουνούποι, Κουτσομύτι, Καλαβρός, Καλόλιμνος, Κανδελιούσα, Καλόβολος, Κόμμαρος, Κουλούνδρος, Κρεβάτια, Κουνέλι, Λέρος, Λειψοί, Λέβιθα,, Μακρύ, Μεσονήσι, Μαυροπινάκι, Μακρονήσι, η Μαύρα, Μεγάλο Λιβάδι, Μικρό Μαύρο Ποϊνί, Μεγάλο Μαύρο Ποϊνί, Μακρονήσι, Μάραθος, Μαρμαράς, Μεαλονήσι, Νίσυρος, Νερά, Νίμος, Οφιδούσα, Πάτμος, Πλακίδα, Ποντικούσα, Πλάτη, Πηγανούσσα, Πλάκα, Πολύφαδος-1, Πολύφαδος -2, Παχειά, Πυργούσα, Πίττα, Ρόδος, Ρω, Σύμη, Σύρνα, Σαρία, Στεφάνια, Σαφονήδι, Στρογγύλη, Σαβούρα, Σεσκλί, Τήλος, Τέλεντος, Τηγανάκια, Τρυπητή, Τραγονέρα Τραγονήσι, Τραγούσα, Φαρμακονήσι, Φωκιονήσια, Φράγκος, Χάλκη, Χήνα, Χονδρονήσι, Χονδρό, Χτένι, Χονδρός, Χαμηλή, Χιλιομόδι, Ψωμί, Ψωραδιά, Ψαθονήσιο,, Ψέριμος.

Σημειώνεται ότι, στον πίνακα δεν αναφέρονται τα διάσπαρτα, ανάμεσα στα νησιά, αναρίθμητα βράχια, ανώνυμα στην πλειονότητα τους.

Κινηματογραφική προβολή της Νισύρου

ΠΟΛΩΝΙΚΗ ΚΙΝΗΜΑΤΟΓΡΑΦΙΚΗ ΤΑΙΝΙΑ ΜΕ ΦΟΝΤΟ ΤΗ ΝΙΣΥΡΟ

Κινηματογραφική ταινία Πολωνικής παραγωγής, με τίτλο «Goat Mountain» γυρίστηκε εξ ολοκλήρου στη Νίσυρο. Όπως δήλωσε ο σκηνοθέτης της ταινίας Jakimowski, προτίμησε τη Νίσυρο, γιατί επέλεξε ως φόντο το ηφαίστειο, αλλά και τη γραφικότητα των οικισμών της, στους οποίους γυρίστηκαν πολλές σκηνές.

Στην ταινία πήραν μέρος ξένοι και Έλληνες ηθοποιοί, ενώ σε δευτερεύοντες ρόλους χρησιμοποιήθηκαν και κάτοικοι του νησιού. Οι ηθοποιοί και το βοηθητικό προσωπικό της ταινίας, έμειναν στο νησί πάνω από ένα μήνα, έδωσαν ζωή, συνήψαν φιλίες με τους κατοίκους, απήλαυσαν τη Νισύρικη φιλοξενία, γνώρισαν τα αξιοθέατα και τις ιδιαιτερότητες του νησιού, γι' αυτό και φεύγοντας δήλωσαν ενθουσιασμένοι και ότι θα προτιμούσαν να παραμείνουν για περισσότερες μέρες στη Νίσυρο, ενώ ευχαρίστησαν το Δήμο γιατί με τη φιλοξενία του και την πρόθυμη συνεργασία και συνδρομή του συνέβαλε στην επιτυχία των γυρισμάτων.

Σκηνη από την ταινία

Στην ταινία παίρνει μέρος ο Πολωνός ηθοποιός Mateusz Kosciukiewic ενώ πρωταγωνιστικούς ρόλους απέδωσαν οι Έλληνες ηθοποιοί Θέμης Πάνου, Ευθύμης Χαλκίδης, Ιφιγένεια Τζόλα και Κώστας Πέτρου. Σημειώνεται ότι, τα τελευταία χρόνια η Νίσυρος συγκεντρώνει τις προτιμήσεις πολλών σκηνοθετών και κινηματογραφικών παραγωγών, για γυρίσματα σκηνών κινηματογραφικών ταινιών, μέσω των οποίων μεταφέρεται και προβάλλεται τόσο σε διεθνή κινηματογραφικά φεστιβάλ, όσο και στις ανά τον κόσμο κινηματογραφικές αίθουσες, η Νίσυρος, οι ιδιαιτερότητές της και τα αξιοθέατά της.

ΑΠΟ ΤΟ ΕΘΝΙΚΟ ΜΕΤΣΟΒΙΟ ΠΟΛΥΤΕΧΝΕΙΟ

ΠΕΡΑΤΩΘΗΚΕ Η ΜΕΛΕΤΗ ΣΤΗΡΙΞΗΣ ΤΟΥ «ΟΞΟΥ» ΠΡΟΩΘΗΘΗΚΕ ΣΤΟ ΥΠ. ΠΟΛΙΤΙΣΜΟΥ ΓΙΑ ΕΓΚΡΙΣΗ

Από το Δήμο Νισύρου εκδόθηκε το από 23 Ιουνίου 2022 Δελτίο Τύπου, με το οποίο γνωστοποιείται η ολοκλήρωση της μελέτης στήριξης των πρανών του «Οξού», την οποίαν είχε αναλάβει το Εθνικό Μετσόβιο Πολυτεχνείο.

Η μελέτη αποσκοπεί στην αντιμετώπιση των προβλημάτων ευστάθειας, που παρατηρούνται τόσο στο χώρο κατάντη της βόρειας όψης των κτισμάτων της Μονής, όσο και περιμετρικά του λόφου, κατά μήκος του μονοπατιού που οδηγεί προς τους Χοχλάκους, στην πίσω όψη της Μονής και στους υφισταμένους τοίχους του παλαιού Κάστρου. Η συγγραφή της είχε αναληφθεί από ομάδα, αποτελουμένη από τον καθηγητή του τομέα της Γεωτεχνικής Βασ. Μαρίνο, τον Πολιτικό Μηχανικό Δρ. Γεώρ. Προυντζόπουλο, τους γεωλόγους Γεώρ. Στούμπο, Δήμητρα Παπούλη, Δρ. Ευστρ. Καραντανέλλη, Ιωάν. Φαρμάκη και την τοπογράφο Όλγα Τζαννή. Η σύνταξη της μελέτης στηρίχθηκε σε σύγχρονες ψηφιακές τεχνολογίες, για τη σταθεροποίηση των ηφαιστειακών βραχωδών πρανών και χρησιμοποιήθηκε πλήθος λογισμικών για τις αναλύσεις ευστάθειας, για τον καθορισμό των μέτρων προστασίας. Στην συνταχθείσα μελέτη περιγράφονται αναλυτικά τα προτεινόμενα μέτρα προστασίας των πρανών του λόφου, διακριτά και στοχευμένα, ανά περιοχή του λόφου. Τα μέτρα είναι κυρίως ενεργητικής φύσεως και στοχεύουν στην αποτροπή της εκδήλωσης αστοχιών, με συγκράτηση των επισφαλών τεμαχίων βράχου επιτόπου στο πρανές, με στόχο την προστασία των κτισμάτων της Ιεράς Μονής Παναγίας Σπηλιανής. Σύμφωνα, πάντοτε, με τα αναφερόμενα στο Δελτίο Τύπου, η εξέταση, αξιολόγηση και τελική επιλογή των τεχνικών λύσεων σταθεροποίησης των πρανών, είναι άμεσα συνδεδεμένη με πολύ συγκεκριμένους γεωλογικούς, γεωτεχνικούς, χωρικούς, αισθητικούς και κατασκευαστικούς περιορισμούς, καθώς και περιορισμούς επιτελεστικότητας. Η χρηματοδότηση του έργου θα αναληφθεί εξ ολοκλήρου από το Δήμο, ενώ οι εργασίες θα ανατεθούν σε προσωπικό με αποδεδειγμένη εμπειρία στην εφαρμογή παρόμοιων τεχνικών λύσεων. Ήδη η μελέτη έχει σταλεί από το Δήμο στο Υπουργείο Πολιτισμού για έγκριση.

Μηχανές σκαφών αναψυχής
TWIN MARIN
Γενικοί αντιπρόσωποι Ρόδου
Νίκος & Απόστολος Παριανός
ΡΟΔΟΣ

GREEN AND BLUE
ΨΑΡΕΜΑ - ΚΥΝΗΓΙ - ΝΑΥΤΙΛΙΑΚΑ ΕΙΔΗ - ΕΙΔΗ PET SHOP
Επώνυμα είδη στις καλύτερες τιμές
ΠΟΠΗ ΣΑΚΚΑΛΗ – ΧΑΡΤΟΦΥΛΗ
Νίσυρος, τηλ. 22420-31218

ΟΙ ΔΥΝΑΜΙΤΕΣ

ΤΙΜΩΡΟΙ ΣΤΟ ΠΑΘΟΣ ΓΙΑ ΨΑΡΕΜΑ

Μπορεί οι Νισύριοι, που πήγαν εθελοντές στον πόλεμο να γύρισαν όλοι σώοι και αβλαβείς, όμως η Νίσυρος, πλήρωσε βαρύ φόρο σ' ένα άλλο πόλεμο στα μετώπισθεν, με άλλες παράπλευρες απώλειες, που βύθισαν σε θλίψη, πόνο και βαθύ πένθος το νησί. Οι Νισύριοι ανέκαθεν ασχολούνταν με το ψάρεμα, άλλοι επαγγελματικά και άλλοι ερασιτεχνικά και εκτός από τα συμβατικά μέσα αλιείας, ήταν συνηθισμένη και πιο αποδοτική η χρήση δυναμίτη.

Όμως ο τρόπος αυτός, εκτός του ότι κατέστρεφε «τον γόνο» των ψαριών, εθεωρείτο και οπλοχρησία, γι' αυτό και απαγορευόταν από τις Ιταλικές αρχές, με αυστηρότατες ποινές για τους παραβάτες. Κι αυτό έγινε αιτία, «να ...αρνηθεί η μάνα το παιδί και το παιδί τη μάνα», σε περιπτώσεις που η χρήση του δυναμίτη έγινε αιτία κάποιοι να χάσουν τη ζωή τους ή στην καλύτερη περίπτωση, κάποιο μέλος του σώματός τους.

Μια τέτοια περίπτωση ήταν αυτή του **Γιάννη του Δημητρού,** (γιου του Δημητρίου Χαρτοφύλη, για πολλά χρόνια Δημάρχου στα Νικιά) ο οποίος ήταν μανιώδης ερασιτέχνης ψαράς και για να αποφεύγει μπλεξίματα, μετέβαινε για ψάρεμα σε έρημες και απόμερες ακτές, και ανενόχλητα έριχνε τους δυναμίτες. Ώσπου κάποια μέρα ήρθε το κακό. Ο δυναμίτης έσκασε στα χέρια του, με αποτέλεσμα να διαμελιστεί.

Για το συμβάν ειδοποιήθηκε η αστυνομία και επειδή υπήρχε κίνδυνος να ενοχοποιηθεί η οικογένεια και να έχει περιπέτειες ο πατέρας ως Δήμαρχος, απέκρυψε το ότι ο νεκρός ήταν γιος του κι έτσι κηδεύτηκε ως... άγνωστος.Παρόμοιο περιστατικό συνέβη στους Πάλους με τον **Μάρκο Οικονομίδη,** γιο του Γραμματέα της Κοινότητας. Εκείνος με την παρέα του, ετοίμαζαν κρυφά, σε ειδική κρυψώνα, αυτοσχέδιους δυναμίτες και τη νύχτα πήγαιναν όλοι μαζί για ψάρεμα. Κάποτε όμως κατά τη συναρμολόγηση έγινε εκπυρσοκρότηση, με αποτέλεσμα να τραυματιστεί θανάσιμα. Για το φόβο των συνεπειών, απεκρύβη και σ' αυτή την περίπτωση, η πραγματική αιτία θανάτου, ο ενταφιασμός έγινε στον Εμπορειό, ενώ οι οικείοι του απέφυγαν να πενθηφορήσουν. Συνέβη και τρίτο παρόμοιο θλιβερό συμβάν, με το **Γεώργιο Φούγιαξη** από τα Νικιά, ο οποίος ψάρευε στη Γράνα, κι αυτός με δυναμίτη, που έσκασε στα χέρια του. Κι ενώ τον περίμεναν να επιστρέψει, εντοπίστηκε και περισυνελέγη νεκρός. Κατά σύμπτωση, την ίδια μέρα γέννησε η γυναίκα του το πρώτο τους παιδί, στο οποίο μετά δόθηκε το όνομά του. Η κατάσταση όμως επιδεινώθηκε, μετά την αποχώρηση των Γερμανών από τους Πάλους, οι οποίοι φεύγοντας εγκατέλειψαν γεμάτη την αποθήκη πυρομαχικών, οπότε όρμησε ο κόσμος. Άλλοι πήραν όπλα, άλλοι φυσίγγια κι άλλοι βλήματα βαρέως οπλισμού, τα οποία περιείχαν εκρηκτικήν ύλη, κατάλληλη για να κατασκευάζουν δυναμίτες.

Όμως η απογόμωση απαιτούσε ειδική γνώση, την οποία κανένας δεν διέθετε, με αποτέλεσμα τα αλλεπάλληλα ατυχήματα. Ιστορική έμεινε η τραγική περίπτωση του **Γεωργίου Φιλίππου,** του σιδερά, ο οποίος ήταν μανιώδης ψαράς και κυνηγός. Ενώ προσπαθούσε να απογομώσει αεροπορικό βλήμα, μέσα στο μαγαζί του, στην Τάβλα του Γιαλού, το βλήμα έσκασε με αποτέλεσμα να του σχίσει την κοιλιακή και θωρακική χώρα και να του διαλύσει όλα τα εσωτερικά όργανα. Τον μετέφεραν κατ' ευθείαν στο νεκροταφείο για ενταφιασμό.

Εξ ίσου τραγικό θάνατο βρήκε και ο **Αντρίκος ο Τρίλιας,** ο οποίος επεχείρησε να κατασκευάσει μόνος του κυνηγετικό όπλο για να χρησιμοποιήσει τη μπαρούτη, που έβγαλε από τα φυσίγγια. Κατασκεύασε κάννη από μεταλλική σωλήνα, κλείνοντας το ένα στόμιο με μολύβι, άνοιξε τρύπες, έβαλε στόχαστρο, σκανδάλη, τοποθέτησε κοντάκι κι όταν νόμισε πως όλα ήταν έτοιμα, γέμισε την κάννη με μπαρούτι και σκάγια, Όμως όταν πάτησε τη σκανδάλη, τα σκάγια έσπρωξαν τη μολυβένια βάση κι αντί να φύγουν εμπρός, έφυγαν προς τα πίσω και όλα βρήκαν στόχο το πρόσωπο το άτυχου Αντρίκου, ρίχνοντάς τον νεκρό.

Το ίδιο τραγική ήταν η περίπτωση δυο ανήλικων αδελφιών της οικογενείας Κωστίδη, στους Πάλους, τα οποία καθώς ανύποπτα περιεργάζονταν εκρηκτικό μηχανισμό, που βρήκαν στο δρόμο, αυτός εξερράγη, με αποτέλεσμα τα δύο παιδιά να βρουν οικτρό θάνατο. Υπήρχαν όμως και άλλοι, που στάθηκαν τυχεροί στην ατυχία τους, πληρώνοντας το πάθος τους για ψάρεμα με κάποιον ακρωτηριασμό, όπως ο **Κώστας Κωνσταντινίδης (ο Πίθαρμος), ο Κουτελάς** κ.α. που, από έκρηξη παρόμοιων μηχανισμών, έχασαν το χέρι τους.

Με τον ίδιο τρόπο ακρωτηριάστηκε στο δεξί χέρι ο μαθητής **Γιώργος Γερασίμου,** καθώς επεξεργαζόταν χειροβομβίδα, που βρήκε, παίζοντας σε αλάνα στα Νικιά και εξερράγη στα χέρια του. Αυτός ο ακρωτηριασμός, έγινε αιτία να χάσει αργότερα τη ζωή του, καθώς ευρισκόμενος σε καρότσα φορτηγού αυτοκινήτου, δεν μπόρεσε σε μια στροφή να συγκρατηθεί με μόνο το ένα χέρι και κατέπεσε στο οδόστρωμα, τραυματισμένος θανάσιμα. Κατά ατυχή σύμπτωση, ήταν η ημέρα της χειροτονίας του πατέρα του, του παπα-Νικόλα, ως ιερέα στα Νικιά.

Εντελώς ξεχωριστή ήταν η περίπτωση του **Μιχάλη Βαρκανή** κι αυτού, από τα Νικιά, στα χέρια του οποίου, καθώς ψάρευε, έσκασε «το αναθεματισμένο φισέκι» όπως διηγόταν ο ίδιος. «Κι αμέσως κρέμασε η παλάμη, που τη συγκρατούσε στη θέση της μόνο ένα νεύρο. Κι ενώ το αίμα έρρεε ποτάμι κι ο πόνος ήταν αβάστακτος, τράβηξα το σουγιά από τη μέση μου κι έκοψα το νεύρο κι η παλάμη έπεσε στη θάλασσα και χάθηκε.

Αμέσως έπλυνα το τραύμα στη θάλασσα, τράβηξα σπάγκο από τα δίχτυα κι έσφιξα το τραύμα, με το στόμα και το άλλο χέρι,για να σταματήσει το αίμα και μετά κωπηλατώντας σιγά-σιγά με το ένα χέρι, έφτασα στη στεριά. Κι εκεί άλειψα με «στυφτική αλοιφή», δικής μου κατασκευής, το τραύμα, το οποίο σιγά-σιγά έκλεισε, χωρίς να πάρουν μυρωδιά οι Ιταλοί». (Δ. Βρατσάλη «Τα Νιοχωρίτικα»).

ΚΩΝΣΤΑΝΤΙΝΟΣ ΠΑΤΡΙΚΗΣ
Αρχιτέκτων Μηχανικός ΕΜΠ
Architettura di Roma "La Sapienza"
Ενεργειακός Επιθεωρητής
Μανδράκι – Νίσυρος Τ. Κ. 85303 Τηλεφ. 3022420 31420 Κιν. 6976231542
e mail patrikiscostas @gmail. com
Οικοδομικές άδειες. Επιβλέψεις. Αποτυπώσεις. Τακτοποιήσεις αυθαιρέτων. Ανακαινίσεις κατοικιών και επαγγελματικών χώρων. Ενεργειακά πιστοποιητικά.

ΕΝΟΙΚΙΑΣΕΙΣ ΑΥΤΟΚΙΝΗΤΩΝ
ΜΑΡΚΟΣ ΝΙΚ. ΧΑΛΑΡΗΣ
ΦΗΡΟΣΤΕΦΑΝΙ - ΣΑΝΤΟΡΙΝΗ
Τηλ. 22860-23229 - 22860-23750
Και στη Σαντορίνη έχουμε το δικό μας άνθρωπο, το συμπατριώτη μας το Μάρκο (γιο της Μαρίας του Νικολιού). Πρόθυμος πάντα, έχει τα μέσα, την πείρα και τη δυνατότητα για να εξυπηρετήσει όσους επισκέπτονται το γραφείο του.

Απ' ό,τι θυμάμαι...

Από τον
ΓΙΑΝΝΗ ΔΙΑΜ. ΧΑΡΤΟΦΥΛΗ

ΜΝΗΜΗΝ ΕΠΙΤΕΛΟΥΜΕΝ

ΤΟΥ ΝΕΟΜΑΡΤΥΡΟΣ ΑΓΙΟΥ ΝΙΚΗΤΑ ΤΟΥ ΝΙΣΥΡΙΟΥ

ΤΟΥ ΕΝ ΧΙΩ ΜΑΡΤΥΡΗΣΑΝΤΟΣ

Ήταν μόλις 16 χρόνων ο από Νισύρου μετέπειτα Νεομάρτυς Άγιος Νικήτας, όταν στα 1732 συνελήφθη από τους Αγαρηνούς, με την κατηγορίαν ότι ήταν Χριστιανός και χωρίς φόβο δήλωνε ότι πιστεύει εις Χριστόν Εσταυρωμένον, όπως εξ απαλών ονύχων είχε διδαχθεί από τη μητέρα του. Και όσο αρνιόταν να αλλάξει την πίστη του, τόσο πιο μεγάλα ήταν τα βασανιστήρια, στα οποία τον υπέβαλλαν οι διώκτες του. Όμως με τη δύναμη του Θεού παρέμενε ατάραχος, ψύχραιμος και με παρρησίαν δήλωνε «είμαι Χριστανός, Νικήτας βαπτίστηκα και Νικήτας θα πεθάνω». Ώσπου στο τέλος ο θηριώδης Τούρκος βασανιστής του, Κριμλής ονόματι, έσυρε το σπαθί και του απέκοψε την κεφαλή.

Ο Άγιος Νικήτας

Κι αμέσως ήρθε η φωνή του Κυρίου για «να αναδείξει, να στεφανώσει και να δοξάσει τον νικητήν τούτων των παρανόμων...». Είναι γνωστός ο βίος και το μαρτύριον του Αγίου Νικήτα και δε θεωρούμε σκόπιμη μια εκ νέου αναφορά. Θα σημειώσουμε όμως ότι, μετά τις πρώτες εντυπώσεις, το μαρτύριο του Αγίου το σκέπαζε η λήθη και η μνήμη του,επί 200 χρόνια περνούσε απαρατήρητη. Ώσπου φτάσαμε στα 1932, οπότε ο Νισύριος Αρχιμανδρίτης Εμμανουήλ Καρπάθιος, μετέπειτα Μητροπολίτης Κώου, Ιεροκήρυκας τότε στην Αρχιεπισκοπή Αθηνών, εισηγήθηκε στο Σύλλογο «Γνωμαγόρα» να αναλάβει πρωτοβουλία ώστε να εορταστεί με την πρέπουσα ευλάβεια και τιμή η διακοσιοστή επέτειος από τον μαρτυρικό θάνατο του Αγίου Νικήτα.

Το Δ.Σ. του Συλλόγου δέχθηκε πρόθυμα την πρόταση και θέλοντας να δώσει παννισυριακό χαρακτήρα στον εορτασμό, πρότεινε στις τοπικές αρχές της Νισύρου, αλλά και στους Νισυριακούς Συλλόγους Αμερικής, να συμμετάσχουν στον εορτασμό, οργανώνοντας και οι ίδιοι, κατά τόπους, εορταστικές εκδηλώσεις. Κι ενώ η Νίσυρος με ιδιαίτερη συγκίνηση και χαρά δέχθηκε την πρόταση, από πλευράς Αμερικής δηλώθηκε άρνηση συμμετοχής. Έτσι στην Αθήνα τελέστηκε στις 20 Ιουνίου 1932 για πρώτη φορά πανηγυρικός Εσπερινός στο εκκλησάκι του τότε Ορφανοτροφείου Βουλιαγμένης και μάλιστα έλαβε πανδωδεκανησιακό χαρακτήρα, με την παρουσία πολλών προσκυνητών και από τα άλλα νησιά. Την ίδια μέρα κυκλοφόρησε και φυλλάδα με τον βίο και το μαρτύριο του Αγίου, πονηθείσα από τον Αρχιμανδρίτη Εμμανουήλ, περιλαμβάνουσα και την ακολουθία του Εσπερινού και του Όρθρου, συνταχθείσαν από τον Αθανάσιον Ιβηρίτη, ηγούμενον του Ιβηριτικού μετοχίου στη Χίο, κατά τον χρόνο του μαρτυρίου του Αγίου Νικήτα. Την ίδιαν ημέρα γιορτάστηκε και στη Νίσυρο, με ιδιαίτερη λαμπρότητα και τιμή η μνήμη του Αγίου, με πανηγυρικόν Εσπερινό στο Ναό της Ποταμίτισσας, όπου ετέθη εις προσκύνηση, η ενθρονισμένη στο τέμπλο του Ναού μεγάλη εικόνα με τη μορφή του Αγίου, πλαισιωμένη από εικονίδια με σκηνές από το μαρτύριό του. Έτσι ξεκίνησε ο εορτασμός του Αγίου Νικήτα, ο οποίος συνεχίζεται μέχρι σήμερα.

Ο Ναός του Αγίου Νικήτα στη Νίσυρο

Στη Νίσυρο για πολλά χρόνια ο εορτασμός ετελείτο, με πάνδημη συμμετοχή, στον καθεδρικό Ναό της Ποταμίτισσας, όπου μετά τον Εσπερινό, ετελείτο αγρυπνία, από ευσεβείς γυναίκες του νησιού. Εκεί στον ίδιο χώρο, στα 1949, την ώρα του Εσπερινού, κάποιος προσκυνητής διέκρινε να ρέει υγρό από το λαιμό του ακέφαλου σκηνώματος του Αγίου, σε μικρό εικονίδιο της μεγάλης Εικόνας, Το φαινόμενο κυκλοφόρησε με κωδωνοκρουσίες και σε λίγη ώρα ο Ναός πλημμύρισε από κόσμο, που όλοι σκεπτικοί και προβληματισμένοι, γίνονταν μάρτυρες του φαινομένου. Οι ιερείς προσπάθησαν τότε να καθαρίσουν την Εικόνα με βαμβάκι, το οποίο βάφηκε κόκκινο, όμως η ροή συνεχιζόταν. Αυτόπτης μάρτυρας του φαινομένου ο γράφων, θυμάται ότι εκλήθη ως κατάλληλος για να το ερμηνεύσει ο αείμνηστος Εμμαν. Κρούσκος, Αγιογράφος, από την Κάλυμνο και μόνιμος κάτοικος Νισύρου, ο οποίος απέκλεισε το ενδεχόμενο να προέρχεται από χρώμα (μπογιά) της αγιογραφίας. Κάποτε το φαινόμενο εξαλείφτηκε, όμως η απορία διατηρήθηκε. Λίγο καιρό μετά κάποια από τις γυναίκες, που παραστέκονταν κάθε χρόνο στο πανηγύρι, δήλωσε πως, παρουσιάστηκε στον ύπνο της ο Άγιος και της ζήτησε να του διαθέσει «κάποιο χώρο για να στεγαστεί». Κι αυτό ερμηνεύτηκε ως επιθυμία του Αγίου να κτιστεί Ναός αφιερωμένος στο όνομά του. Έτσι ξεκίνησε και άρχισε να καλλιεργείται το θέμα, όμως το μεγάλο εμπόδιο ήταν η έλλειψη χρημάτων.

Με πρωτοβουλία των μελών της «Χριστιανική Ένωσης Κυριών και Δεσποινίδων ο Άγιος Νικήτας ο Νισύριος» απεστάλησαν επιστολές στους όπου Γης Νισυρίους ζητώντας βοήθεια. Κι η ανταπόκριση ήταν εντυπωσιακά θετική. Πρώτα-πρώτα μια πολύ καλή Νισυριά της Αμερικής, η Μαρία Σακελλαρίδη- Φάσολ, κόρη της Ασημένης Αποστολίδη, προσέφερε το κτήμα της στο λιμάνι, όπου τελικά ανηγέρθη ο Ναός. Στην όλη προσπάθεια είχε ενεργό συμμετοχήν ο Σύλλογος «Γνωμαγόρας» Αθηνών, ο οποίος ανέλαβε τη δαπάνη για τη σύνταξη των σχεδίων του Ναού, την οποίαν ανέθεσε στον Ακαδημαϊκό Αναστάσιο Ορλάνδο, Διευθυντή της εκκλησιαστικής Αρχιτεκτονικής στο Υπουργείο Θρησκευμάτων. Επίσης ανέλαβε τη δαπάνη για όλα τα ξυλουργικά του Ναού (κουφώματα, τέμπλο, στασίδια, δεσποτικό θρόνο, αναλόγια κλπ). Αλλά και από τους ξενιτεμένους Νισύριους κατέφθαναν χρηματικές επιταγές από διάφορα μέρη, ενώ οι μόνιμοι κάτοικοι έσπευσαν να αγκαλιάσουν το έργο και να προσφέρουν υλικά, προσωπικήν εργασία, χρήματα και ό, τι άλλο ο καθένας μπορούσε.

Η θεμελίωση του Ναού έγινε στις 27 Ιουλίου 1953 και το έργο ολοκληρώθηκε το 1956, οπότε ανήμερα της γιορτής του Αγίου έγιναν τα εγκαίνια. Όπως αναφέρουν οι πληροφορίες της εποχής, στη Νίσυρο εκείνη την ημέρα συνετελέστη μεγάλο θρησκευτικό και ιστορικό γεγονός. Ένα αναρίθμητο πλήθος πλημμύρισε μέσα και έξω τον Ναό, από ανθρώπους, που έσπευσαν να τιμήσουν τη μνήμη του Αγίου, μέσα πια στο δικό του σπίτι, να συγχαρούν τα μέλη της «Χριστιανικής Ένωσης» και την ακούραστη Πρόεδρο αείμνηστη Μέλπω Μουλλού, για τον άθλο, που επιτέλεσαν, αλλά και για να υποδεχθούν και να προσκυνήσουν τα λείψανα του Αγίου, που είχαν μεταφερθεί από τη Ρόδο και εναποτέθηκαν στο Ναό, τοποθετημένα σε χρυσή λειψανοθήκη, προσφορά και αυτή του «Γνωμαγόρα» Αθηνών.

Ο γράφων συμπαραστάθηκε στην όλη προσπάθεια με ένα ξεχωριστό τρόπο. Ευρισκόμενος στην Αθήνα και με τη συνδρομή του στενού του φίλου Αρχιμανδρίτη Αγαθαγγέλου Ταμπουρατζάκη, Διευθυντή τότε της Αποστολικής Διακονίας και μετέπειτα Μητροπολίτου Ν.Σμύρνης, δημοσίευσε στο υπό τη διεύθυνση του εκδιδόμενο περιοδικό μεγάλης κυκλοφορίας «Το Χαρούμενο Σπίτι», άρθρο με το βίο και το μαρτύριο του Αγίου, ενώ με δικές του ενέργειες καταχωρίστηκε στα Δίπτυχα της Εκκλησίας της Ελλάδος η μνήμη του Αγίου, με αποτέλεσμα από τότε να μνημονεύεται στις εκκλησίες το όνομά του και να αναφέρεται στα εκδιδόμενα κάθε χρόνο ημερολόγια Συλλόγων, οργανισμών κλπ. Παράλληλα προέβη στην εκτύπωση και αποστολή στη Νίσυρο εικόνων του Αγίου σε διαφορετικά μεγέθη καθώς και κονκάρδες με τη μορφή του Αγίου, τα οποία προσφέρθηκαν στους προσκυνητές την ημέρα της γιορτής, μαζί με αντίτυπα του περιοδικού. Εις απάντησην έλαβα το παρατιθέμενο θερμό ευχαριστήριο γράμμα από την αείμνηστη Μέλπω.

Η μνήμη του Νεομάρτυρος Αγίου Νικήτα του Νισυρίου εορτάζεται κάθε χρόνο από τους όπου Γης Νισυρίους, με ιδιαίτερη τιμή και λαμπρότητα, με επίκεντρο των εκδηλώσεων τη Νίσυρο, και τον περικαλλή Ναόν του Αγίου, που δεσπόζει εις την περιοχή, πλησίον του λιμανιού. Εκεί τα τελευταία χρόνια, υπό την ποιμαντορία του σεβασμιοτάτου Μητροπολίτου μας κ. Ναθαναήλ, ο εορτασμός λαμβάνει ολοένα ευρύτερες διαστάσεις, με την τέλεση πολυαρχιερατικού συλλείτουργου και με την παρουσία πολλών εκδρομέων προσκυνητών από τα γύρω νησιά.

Ο ΝΕΟΜΑΡΤΥΣ
ΓΙΟΣ ΝΙΚΗΤΑΣ Ο ΝΙΣΥΡΙΟΣ

Μέσα εἰς τὸ ποικνὸν νέφος τῶν ἱερέων τῆς Ἐκκλησίας μας, ἐέχει περιλάμπρον θέσιν ὁ Νεόνυς, Ἅγιος Νικήτας ὁ Νισύρ-ς, ὁ μαρτυρήσας εἰς Χίον τὴν ἡν Ἰουνίου 1732, εἰς ἡλίαν ἠερίκιον δέκα ἐξ ἐτῶν.

Γόνος εὐπόρου οἰκογενείας ὁ κήτας, ἐγεννήθη περὶ τὸ 1716 Νίσυρον τῆς Δωδεκανήσου. ὁ πατέρα ἀνώτερον ὑπάλληλον Τουρκικῆς ὑπηρεσίας καὶ ἀπὸ τέρα καλὴν καὶ ἐνάρετον Χρι-ανὴν οἰκοκυρά.

Ἐνῶ εὑρίσκετο εἰς νηπιακὴν ὴμη ἡλικίαν, ὁ πατέρας του πέσεσεν εἰς σοβαρότατον ὑπη-ριακὸν παράπτωμα καὶ διὰ νὰ φύγῃ τὰς βαρείας συνεπείας, ὀτιμήσε νὰ ἀρνηθῇ τὸν Χρι-ανισμὸν καὶ νὰ ἀσπασθῇ καὶ τὸς καὶ ἡ οἰκογένειά του τὴν ησκείαν τῶν Τούρκων. Ἐν συν-ίᾳ μετάστησεν εἰς Ρόδον, ὅπου ὑσαν ὡς γνήσιοι Τοῦρκοι, με-ᾷ τῶν ὑπολοίπων Τούρκων τῆς σου.

Οἱ Τοῦρκοι ὅμως δὲν ἔπαυσαν βλέπουν τὴν οἰκογένειαν τοῦ κήτα ὡς παρείσακτον καὶ ὡς ην πρὸς τὴν θρησκείαν των. ὸς ἀποστρέφοντο μὲ κάθε τρό-ν καὶ δὲν ἤφηνον εἰκαιρίαν διὰ τοὺς εἰρωνεύθῶν καὶ νὰ τοὺς οσβάλλουν, πρᾶγμ ὸ ὁποῖον ον μετάδοση καὶ εἰς τὰ παιδιά ν.

Ὁ Νικήτας, τότε, ἂν καὶ νεαρός, συνησθάνθη τὴν σοβαρότητα τῆς ἀπειρισκευίας τοῦ πατρός του καὶ τὸ βαρὺ ἁμάρτημα, τὸ ὁποῖον ὁρυγὼν ἔτσι εἰς τοὺς ὅμους τῆς οἰκογενείας του. Ἡ συνείδησίς του ἐπανεστάτησεν καὶ ἠσθύνθη τὴν ἀνάγκην νὰ ἀπαλλαγῇ ἀπὸ τὸ βάρος αὐτὸ τῆς ἁμαρτίας, εἰς τὴν ὁποίαν περιέπεσεν ἐν ἀγνοίᾳ του.

Ἀμέσως ἔλαβε τὴν ἀπόφασιν νὰ ἐπανέλθῃ εἰς τὸν Χριστιανισμὸν καὶ διὰ νὰ ἐπιτύχῃ τοῦτο ἔπρεπε νὰ φύγῃ μακρὰν τῆς Ρόδου καὶ νὰ ζήσῃ ξένος καὶ ἄγνωστος εἰς νέον περιβάλλον.

α. Απόσπασμα από το δημοσίευμα στο περ. «Χαρούμενο Σπίτι»

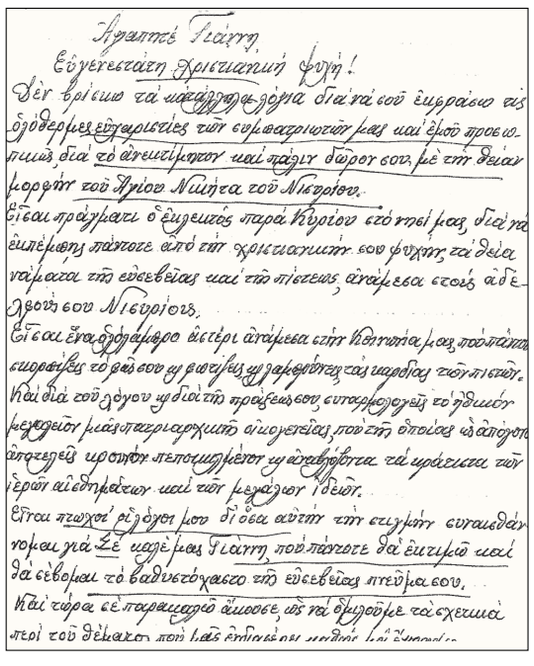

Ἀγαπητὲ Γιάννη
Εὐγενεστάτη χριστιανική ψυχή!
Δὲν βρίσκω τὰ κατάλληλα λόγια διὰ νὰ σοῦ ἐκφράσω τὶς ὀλόθερμες εὐχαριστίες τῶν συμπατριωτῶν μας καὶ ἐμοῦ προσωπικῶς διὰ τὸ ἀνεκτίμητον καὶ πάγιον δῶρόν σου, μὲ τὴν θείαν μορφὴν τοῦ Ἁγίου Νικήτα τοῦ Νισυρίου.
Εἶναι πράγματι ὁ ἐπιεικὴς παρὰ Κυρίου ἐπόπτης μας, διὰ νὰ ἐμπέμπῃ πάντοτε ἀπὸ τὴν χριστιανικὴν σου ψυχὴν καὶ θεία νάματα τῆς εὐσεβείας καὶ τῆς πίστεως, ἀναμένω ἐτοὺς ἀδελφούς σου Νισυρίους.
Εἶναι ἕνα ὁλόφαρμακο ἀντίδοτο ἀναμένω τὴν Κοινότητά μας, ποὺ πάντα ἐπιφέρει τὸ φῶς σου ψυχαγωγῶν καὶ παρηγορῶν τὰς καρδίας τῶν πιστῶν.
Καὶ διὰ τοῦ λόγου ἡδιστοῦ πράξεώς σου συνεφρόνησες τὸ ἠθικὸν μεγεῖον μιᾶς πατριαρχικῆς οἰκογενείας, ἡ ὁποία ὡς ἀπόγονος ἀπαστεῖς ἱερωσύνης πεποιωμένης ψυχαγωγοῦσα τὰ ἱερὰ τῶν ἱερῶν αἰσθημάτων καὶ τῶν μεγάλων ἰδεῶν.
Εἶναι πλουσιοπάροχος ὁ λόγος μου διὰ ὅλα αὐτὰ τὴν εὐχὴν εὐχαριστῶ πολλὰ καὶ σὲ παρακαλῶ Γιάννη, νὰ μὲ θυμᾶσαι πάντοτε διὰ εὐχὲς καὶ νὰ ἐλπίζω τὸ βαθυστόχαστο τῆς εὐσεβείας πνεῦμα σου.
Καὶ τώρα σὲ παρακαλῶ ἄμεσα νὰ μὲ ἐνημερώσῃς τὶ κάνει ἡ ἐκκλησία τοῦ Ἁγίου Νικήτα τοῦ Νισυρίου.

β. Από την επιστολή της αείμνηστης Μέλπως Μουλού

Σε τροχιά εκλογών η Χώρα

ΝΙΣΥΡΙΑΚΕΣ ΥΠΟΨΗΦΙΟΤΗΤΕΣ ΕΚΤΟΣ ΝΙΣΥΡΟΥ

Σε τροχιά εκλογών μπήκε η Χώρα μας, αφού ήδη μπήκαμε στον τελευταίο χρόνο της προβλεπόμενης θητείας, τόσο της βουλευτικής, όσο και της Αυτοδιοικητικής. Και ήδη άρχισαν να παρατηρούνται κινητοποιήσεις, δηλώσεις, προετοιμασίες από πλευράς ενδιαφερομένων. Μπορεί στα «εντός» της Νισύρου τα πράγματα να τελούν ακόμα σε εφησυχασμό, όσον αφορά όμως τα «εκτός», το ενδιαφέρον ολοένα και γίνεται πιο ορατό.

Σύμφωνα με πληροφορίες των «Ν.Ν», στον τομέα των βουλευτικών υποψηφιοτήτων, ήδη έχει αρχίσει να δραστηριοποιείται ο πρώην Βουλευτής και Υφυπουργός **Γιώργος Νικητιάδης**. Και είναι αισιόδοξο το μήνυμα, ότι η επικείμενη υποψηφιότητά του τυγχάνει ευρείας αποδοχής τόσο σε πανδωδεκανησιακό όσο και σε κομματικό επίπεδο, ενώ ιδιαίτερα θετικές είναι οι κριτικές, σε τουριστικούς κύκλους, όπου ως Υφυπουργός Τουρισμού ανταποκρίθηκε δημιουργικά στην αποστολή του, προωθώντας την προσπάθεια για την τουριστική ανάπτυξη της Χώρας μας.

Ενδιαφέρον όμως φαίνεται πως εκδηλώνεται και στον τομέα της Τοπικής Αυτοδιοίκησης. Κατά τις ίδιες πάντα πληροφορίες, ενδιαφέρον για το Δήμο των Ροδίων εκδηλώνει ο συμπατριώτης μας Δικηγόρος **Μιχάλης Εμ.Κόκκινος.** Ο κ. Κόκκινος, γνωστός τόσο στην κοινωνία της Ρόδου, ως Δικηγόρος, όσο και στο Πανελλήνιο, από την επιτυχημένη πορεία του ως Γεν.Γραμματέας αποδήμου Ελληνισμού, αλλά και ως κληρονόμος ενός βετεράνου στον τομέα των Αυτοδιοικητικών, έχει όλα τα εχέγγυα, για μια επιτυχημένη πορεία ως Δήμαρχος Ρόδου. Σε ερώτηση δημοσιογράφου για το ενδεχόμενο μιας τέτοιας προοπτικής, έδωσε στίγμα των προθέσεών του δηλώνοντας: «Σ' αυτές τις ώρες δεν χωρούν οι όποιες προσωπικές φιλοδοξίες. Είναι θέμα προσφοράς και τρόπου ζωής. Εγώ πάντα σκέπτομαι την πολιτική. Πάντα ήμουν παρών στις εξελίξεις. Σε αυτή την κρίσιμη ώρα δεν πρέπει να πει κανείς ότι ενδιαφέρεται για κάποια καρέκλα. Μακριά από εμένα αυτές, καθώς έχω περάσει από αρκετές. Αν εκτιμηθεί ότι θα μπορέσω να βοηθήσω και να προσφέρω, θα είμαι παρών. Ο μοναδικός κριτής για τη συμμετοχή είναι ο κόσμος. Αν δείξει πως είναι η ώρα η δική μου και μπορώ να προσφέρω, τότε θα σκεφτώ τη συμμετοχή μου σοβαρά».

ΜΕΓΑΛΟΠΡΕΠΗΣ Ο ΕΟΡΤΑΣΜΟΣ ΤΗΣ ΜΝΗΜΗΣ ΤΟΥ ΑΓΙΟΥ ΝΙΚΗΤΑ ΤΟΥ ΝΙΣΥΡΙΟΥ

Με λαμπρότητα και τιμή γιορτάστηκε, εφέτος, μετά τη χαλάρωση των μέτρων κατά της πανδημίας, η μνήμη του Νεομάρτυρος Αγίου Νικήτα του Νισυρίου, τόσο στη Νίσυρο, όσο και σε παροικίες εκτός Νισύρου. Επίκεντρο των εκδηλώσεων ήταν ο περικαλλής Ναός του Αγίου στη Νίσυρο, όπου οι εκδηλώσεις άρχισαν με τις προηγηθείσες εννεαήμερες Παρακλήσεις.

Από την πανήγυρη στη Νίσυρο

Την παραμονή της εορτής τελέστηκε μέγας Αρχιερατικός Εσπερινός, χοροστατούντος το Μητροπολίτου Αγκύρας κ. Ιερεμίου. Εκτός από τους μονίμους κατοίκους, στον Εσπερινό προσήλθαν και προσκυνητές από τα γύρω νησιά, οι οποίοι στη συνέχεια πήραν μέρος στη λιτάνευση της Εικόνας του Αγίου, ενώ το βράδυ παρακάθισαν σε κοινή πανηγυρική τράπεζα και παρακολούθησαν παραδοσιακό Νισύρικο γλέντι.

Την επομένη τελέστηκε Όρθρος και Θεία λειτουργία, προεξάρχοντος του Μητροπολίτου Κώου και Νισύρου κ. Ναθαναήλ και στο τέλος προσφέρθηκε καφές και κεράσματα.

Στην Αθήνα, με πρωτοβουλία του **«Γνωμαγόρα»,** τελέστηκε πανηγυρικός Εσπερινός με αρτοκλασία, στον Ναό της Ζωοδόχου Πηγής, της οδού Ακαδημίας και ακολούθησε κέρασμα και ψυχαγωγική συνάντηση των μελών της παροικίας. Ενώ στη Ρόδο, με πρωτοβουλία του Συλλόγου «Η Πορφυρίς», τελέστηκε στο Μητροπολιτικό Ναό πανηγυρικός εσπερινός, στον οποίο χοροστάτησε ο Μητροπολίτης Ρόδου κ. Κύριλλος. Ακολούθησε λιτάνευση της Εικόνας του Αγίου και ακολούθως η χορωδία και η μουσική του Δήμου, παρουσίασαν ψυχαγωγικό πρόγραμμα. Την επομένη τελέστηκε θεία λειτουργία, στο τέλος της οποίας εψάλη επιμνημόσυνη δέηση, για τα αποβιώσαντα μέλη του Συλλόγου και ακολούθησε κοινό γεύμα.

Η ΕΛΕΝΗ ΣΚΟΥΡΤΟΥ

ΟΜΟΤΙΜΗ ΚΑΘΗΓΗΤΡΙΑ ΤΟΥ ΠΑΝΕΠΙΣΤΗΜΙΟΥ ΑΙΓΑΙΟΥ

Ομότιμη καθηγήτρια του Πανεπιστημίου Αιγαίου ανακηρύχτηκε η Ελένη Σκούρτου, με ομόφωνη απόφαση της Συγκλήτου του Πανεπιστημίου. Η απόφαση αυτή αποτελεί αναγνώριση της δραστηριότητας, που επέδειξε στον εκπαιδευτικό, διοικητικό και ερευνητικό τομέα, στη διάρκεια της θητείας της ως καθηγήτριας στο Τμήμα δημοτικής Εκπαιδεύσεως του εν λόγω Πανεπιστήμιου. Όπως κι άλλη φορά είχαμε γράψει, η Ελένη Σκούρτου έχει σπουδάσει Παιδαγωγικά στο Πανεπιστήμιο της Φραγκφούρτης, απ' όπου έλαβε διδακτορικό Δίπλωμα στη δίγλωσση εκπαίδευση.

Εν συνεχεία ανηγορεύθη τακτική καθηγήτρια στο Πανεπιστήμιο Αιγαίου, στη Ρόδο, όπου δίδασκε το αντικείμενο «Γνωστικές περιοχές, διγλωσσία και μάθηση, προφορικότητα και γραπτός λόγος». Παράλληλα έχει ασχοληθεί με την εκπαίδευση δίγλωσσων μαθητών στο ελληνικό σχολείο, ενώ με ενδιαφέρον ασχολήθηκε με την εκπαίδευση παιδιών Ρομά. Διετέλεσεν επισκέπτρια καθηγήτρια σε Πανεπιστήμια Αμερικής και Ευρώπης κι έχει εκδώσει το περισπούδαστο σύγγραμμα «Η διγλωσσία στο σχολείο».

Έχει λάβει μέρος ως εισηγήτρια σε πλήθος διεθνών συνεδρίων, σεμιναρίων, συμποσίων, ενώ πολλές εργασίες της έχουν δημοσιευθεί σε επιστημονικά περιοδικά, στην Ελλάδα και στο εξωτερικό. Η Ελένη Σκούρτου στη διάρκεια της πανεπιστημιακής της θητείας, κέρδισε την εκτίμηση και την εμπιστοσύνη τόσο των συναδέλφων της όσο και των φοιτητών της, ενώ έδωσε στην Ελληνική εκπαίδευση στελέχη ικανά να διαπλάσουν ψυχές και να σφυρηλατήσουν χαρακτήρες. Αποσύρεται από την ενεργό υπηρεσία, σε μια εποχή, που έχει ακόμα πολλά να προσφέρει.

Της ευχόμαστε να έχει υγεία και δύναμη, για να συνεχίσει, από το νέο στάδιο της ζωής, την προσφορά της.

Η ΑΝΑΚΑΙΝΙΣΗ ΤΩΝ ΚΟΙΝΟΤΙΚΩΝ ΚΤΗΡΙΩΝ

Το κτήριο της π. Κοινότητας Νικιών

ΑΠΑΙΤΗΣΗ ΤΗΣ ΙΣΤΟΡΙΑΣ ΤΩΝ ΠΡΩΗΝ ΚΟΙΝΟΤΗΤΩΝ

Ικανοποίηση προκάλεσε η ένταξη στο πρόγραμμα έργων του Δήμου, της ανακαίνισης και συντήρησης των οικημάτων στέγασης των υπηρεσιών των πρώην Κοινοτήτων Νικιών και Εμπορείου-Πάλων. Αποτελεί ιστορικήν επιταγή η διατήρηση των κτηρίων αυτών, τα οποία υπήρξαν Κέντρα αποφάσεων και συνδέονται με την ιστορική πορεία των δυο Κοινοτήτων. Μέσα σ' αυτά, στα μαύρα χρόνια της σκλαβιάς, παίρνονταν αποφάσεις εν κρυπτώ, για τον τρόπο αντίδρασης στα μέτρα των κατακτητών, κι αργότερα συζητήθηκαν θέματα, καθοριστικά για την πορεία των οικισμών, ελήφθησαν οργανωτικές αποφάσεις, εφαρμόστηκαν Νόμοι σχετικοί με την μετάπτωση των Κοινοτήτων από τα κατοχικά καθεστώτα στην Ελληνική πραγματικότητα, ενώ στα παλιότερα χρόνια χρησιμοποιήθηκαν ως δικαστήρια, για μικροπαραβάσεις και αγροτικές διαφορές. Καθένας από τους επιζώντες παλαιοτέρων εποχών, έχει κάτι να θυμηθεί αντικρίζοντάς τα, γι' αυτό και με δικαιολογημένη ικανοποίηση υποδέχθηκαν την ανακαίνισή τους. Ανακαινισμένα τα κτήρια τόσο στα Νικιά, όσο και στον Εμπορειό, το παλαιό, και στους Πάλους το μεταγενέστερο, αποτελούν κειμήλια για τα χωριά. Και θα πρέπει και η περαιτέρω αξιοποίηση τους να είναι αντάξια της ιστορίας τους, όπως για παράδειγμα, εγκατάσταση του αρχείου της Κοινότητας, οργάνωση εκθέσεων, με φωτογραφίες ή έργα τοπικής λαϊκής τέχνης κ.α. Τον λόγο βέβαια έχουν οι αρμόδιοι τοπικοί φορείς.

Νισύριακα Μαντάτα

ΠΡΟΤΙΜΗΣΕΙΣ ΓΙΑ ΘΕΡΙΝΗ ΚΑΤΟΙΚΙΑ ΣΤΗ ΝΙΣΥΡΟ

Το μεταναστευτικό ρεύμα, που έπληξε μεταπολεμικά τη Νίσυρο, έγινε αιτία, να κλείσουν και να ερημωθούν σπίτια μεγάλα και αρχοντικά κι άλλα να πέφτουν βορά στο χρόνο, ενώ σε γειτονιές άλλοτε θορυβώδεις και πολύβοες τώρα να επικρατεί ερημιά, σκότος και έρεβος.

Γι' αυτό και αποτελεί ευχάριστη διαπίστωση, αλλά και αισιόδοξο, για την πορεία του νησιού μας. μήνυμα, το γεγονός ότι, τα τελευταία χρόνια, στους μαχαλάδες του, σπίτια μισοερειπωμένα ολοένα επισκευάζονται κι άλλα κλειστά ξανανοίγουν και ανακαινίζονται, καθώς ξένοι – μη Νισύριοι, ημεδαποί και αλλοδαποί, κάνουν πράξη την προτίμησή τους και στήνουν στο νησί μας τη θερινή κατοικία τους.

Είναι όντως ευχάριστο το γεγονός, ιδιαίτερα τα καλοκαίρια, να μην υπάρχει στο νησί σπίτι κλειστό και ακατοίκητο, αλλά αντίθετα όλα να είναι ορθάνοικτα, περιποιημένα, ανακαινισμένα και να δίνουν ζωή στους οικισμούς του με την παρουσία των νέων ενοίκων τους. Και είναι επωφελές για το νησί το γεγονός ότι, όλες οι εργασίες ανακαίνισης και επισκευών, αναλαμβάνονται από συμπατριώτες μας μηχανικούς και εκτελούνται από εργατικά χέρια μονίμων κατοίκων, με όλα τα οικονομικά οφέλη, που αυτό συνεπάγεται.

ΣΥΝΤΑΞΙΟΔΟΤΗΘΗΚΕ Ο ΠΑΠΑΝΙΚΟΛΑΣ

Μετά από υπερτριακονταπενταετή διακονίαν ως εφημέριος στο Ναό των Αγίων Αποστόλων Πάλων, υπέβαλε την παραίτησή του και συνταξιοδοτήθηκε ο ιερέας Νικόλαος Σιδηράς. Ένας καλοκάγαθος, πράος και ήρεμος λευίτης, ο οποίος άσκησε αθόρυβα, αλλά δημιουργικά το ιερό λειτούργημα του.

Παράλληλα με τα κύρια καθήκοντά του, για πολλά χρόνια κάλυπτε την κενή θέση εφημερίου στην ενορία του Εμπορειού, ενώ διετέλεσε και Πρόεδρος της Μοναστηριακής επιτροπής στο μοναστήρι της Κυράς και μάλιστα στην εποχή των μεγάλων ανακαινίσεων, που επέφερε ο μεγάλος ευεργέτης της Μονής, ο αείμνηστος Γιάννης Διακομιχάλης. Στη διάρκεια της διακονίας του είχε την ευλογία, στον κύκλο των αρμοδιοτήτων του, να υποδεχθεί και να προσφωνήσει τον Οικουμενικό Πατριάρχη Βαρθολομαίο, κατά την ιστορικήν επίσκεψή του στη Νίσυρο. Πάντα στάθηκε πλάι στους ενορίτες του, στους οποίους έδωσε και πήρε αγάπη, συμμετείχε στους προβληματισμούς τους, συμμεριζόταν τις ανάγκες τους και στο μέτρο των δυνατοτήτων του προωθούσε το κοινωνικό έργο της ενορίας του.

Ευχόμαστε ο Θεός, τον οποίον για πολλά χρόνια ο παπα-Νικόλας ύμνησε και εδοξολόγησε, να του χαρίζει υγεία και δύναμη, ώστε και με τη νέα του ιδιότητα να συνεχίζει να προσφέρει στην τοπική μας εκκλησία.

ΑΤΥΧΗΣ ΣΤΙΓΜΗ ΣΤΟΥΣ ΑΓΙΟΥΣ ΑΠΟΣΤΟΛΟΥΣ ΠΑΛΩΝ

ΚΑΤΕΠΕΣΕ Ο ΠΟΛΥΕΛΑΙΟΣ

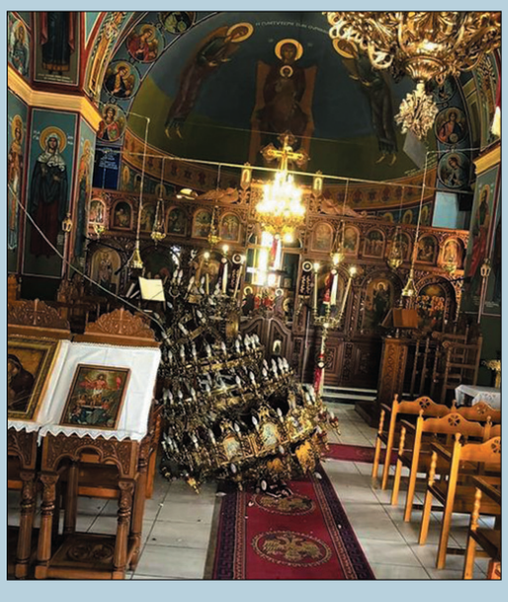

Από θαύμα σώθηκε το εκκλησίασμα του Ναού των Αγίων Αποστόλων στους Πάλους, ανήμερα την Κυριακή του Θωμά. Μόλις είχε τελειώσει η εκκλησία και ο κόσμος είχε βγει στην παραλία, περιμένοντας την Εικόνα της Παναγίας Σπηλιανής, που κατά την παράδοση, εκείνη την ημέρα θα γινόταν η λιτάνευση της στους Πάλους. Και ξαφνικά ένας τρομακτικός θόρυβος τάραξε την περιοχή, προερχόμενος από το εσωτερικό του Ναού. Κι όταν έντρομοι οι κάτοικοι έσπευσαν, είδαν τον κεντρικό πολυέλαιο να έχει ξεκολλήσει από την οροφή και να βρίσκεται πεσμένος στο μέσον του Ναού, εκεί ακριβώς που πριν λίγα μόλις λεφτά στεκόταν το εκκλησίασμα. Ευτυχώς από το συμβάν δεν υπήρξαν θύματα, εκτός από υλικές ζημιές τόσο στον πολυέλαιο, όσο και στην οροφή του Ναού. Ο Ναός των Αγίων Αποστόλων, είναι ο ενοριακός Ναός του οικισμού των Πάλων, οποίος ανακαινίστηκε στα 1956, ότε τελέστηκαν από τον αοίδιμο Μητροπολίτη Ρόδου Σπυρίδωνα, τα επίσημα εγκαίνια, από τα οποία είναι η φωτογραφία, που δημοσιεύομε.

Ο ΓΕΝ. ΓΡΑΜΜΑΤΕΑΣ ΑΙΓΑΙΟΥ ΚΑΙ ΝΗΣΙΩΤΙΚΗΣ ΠΟΛΙΤΙΚΗΣ ΕΠΙΣΚΕΦΤΗΚΕ ΤΗ ΝΙΣΥΡΟ

Προσκεκλημένος του Δημάρχου Χριστοφή Κορωναίου, επισκέφτηκε τη Νίσυρο την 3η και 4η Ιουνίου ο Γεν. Γραμματέας Αιγαίου και Νησιωτικής Πολιτικής Εμ. Κουτουλάκης. Κατά την παραμονή του στο νησί, συναντήθηκε με το Δήμαρχο και το Δημοτικό Συμβούλιο και ενημερώθηκε για τα θέματα που απασχολούν το νησί, ενώ ιδιαίτερο ενδιαφέρον επέδειξε για την προώθηση του έργου εγκατάστασης δικτύου αποχέτευσης Μανδρακίου και Πάλων.

Ο κ. Κουτουλάκης στο Δημαρχείο

Επίσης συναντήθηκε με τους παρευρισκομένους στη Νίσυρο καθηγητές Πανεπιστημίου Εύη Νομικού, Παναγιώτη Νάστο και Δημ.Εμμανουλούδη, οι οποίοι τον ενημέρωσαν για το σεμινάριο Κλιματολογίας, που λειτουργούσε, εκείνη την περίοδο στη Νίσυρο, καθώς και για την υποψηφιότητα της Νισύρου για ένταξη στο παγκόσμιο δίκτυο Γεωπάρκων της Unesco.

Ο Δήμαρχος καλωσορίζει τον κ. Κουτουλάκη

Την επομένη, με την ευκαιρία του εορτασμού της Ημέρας Περιβάλλοντος, ο κ. Κουτουλάκης απηύθυνε χαιρετισμό και αναφέρθηκε στην ανάγκη περιβαλλοντικής προστασίας και στην ανάγκη δράσης σε τοπικό επίπεδο. Ακολούθως επισκέφτηκε το ηφαίστειο, τα αξιοθέατα του νησιού, τα χωριά, ενώ παρακάθισε σε γεύμα, που παρέθεσε προς τιμήν του στα Νικιά ο Δήμαρχος, ο οποίος είχε την ευκαιρία να τον ευχαριστήσει για την επίσκεψή του, αλλά και για το ενδιαφέρον, με το οποίο αντιμετωπίζει τα προβλήματα της Νισύρου, καθώς και για τη χρηματοδότηση της νέας μονάδας αφαλάτωσης και του συστήματος μεταφοράς αλμολοίπου, δαπάνης 734.000 ευρώ.

ΠΡΟΓΡΑΜΜΑ ΜΕΤΑΠΤΥΧΙΑΚΩΝ ΣΠΟΥΔΩΝ ΣΤΗ ΝΙΣΥΡΟ

ΥΠΟ ΤΗΝ ΑΙΓΙΔΑ ΕΛΛΗΝΙΚΩΝ ΠΑΝΕΠΙΣΤΗΜΙΩΝ

Με πρωτοβουλία του Εθνικού και Καποδιστριακού Πανεπιστημίου Αθηνών και του Διεθνούς Πανεπιστημίου Ελλάδος, σε συνεργασία με το Δήμο Νισύρου, λειτούργησε στη Νίσυρο θερινό σχολείο μεταπτυχιακών σπουδών, το οποίο παρακολούθησαν φοιτητές του τμήματος Κλιματολογίας, αλλά και επιστήμονες των κλάδων Φυσικής, Γεωλογίας, Δασολογίας, Οικολογίας, Φυσικού περιβάλλοντος, Μετεωρολογίας και Κλιματολογίας..

Το σχολείο λειτούργησε από 29 Μαΐου έως 5 Ιουνίου και στεγάστηκε σε ειδικά διαμορφωμένο χώρο του πρώην δημοτικού σχολείου Εμπορειού, εκεί που στεγάζεται και το ηφαιστειολογικό παρατηρητήριο.

Λειτούργησε με την εποπτεία των καθηγητών του Εθνικού και Καποδιστριακού Πανεπιστημίου Αθηνών Παναγ. Νάστου και Εύης Νομικού και του

Οι φοιτητές στο Ηφαίστειο

καθηγητή Διεθνούς Πανεπιστημίου Ελλάδος Δημ. Εμμανουλούδη και περιελάμβανε ποικιλία διαλέξεων και ασκήσεων πεδίου, μικρο-βιοκλιματικές μετρήσεις στους οικισμούς, δενδροχρονολογήσεις, για ανασύσταση του κλίματος της Νισύρου τα προηγούμενα 200 χρόνια, μετρήσεις της ποιότητας του αέρα, καθώς και περιβαλλοντικές μετρήσεις στο ηφαίστειο, με χρήση εξειδικευμένων μηχανημάτων. Η λειτουργία του σχολείου εντάσσεται στα πλαίσια της υποψηφιότητας της Νισύρου για ένταξη στο δίκτυο των παγκόσμιων γεωπάρκων της UNESCO, για την οποία έχει ήδη κατατεθεί ο σχετικός φάκελος από 15/11/21.

Τη λειτουργία του σχολείου, το οποίο κατά κοινήν ομολογία σημείωσε πλήρη επιτυχία, παρακολούθησαν ο Γεν. Γραμματέας Αιγαίου και Νησιωτικής Πολιτικής Εμ. Κουτουλάκης και η Πρόεδρος της Εθνικής Επιτροπής της UNESCO κ. Α. Τζιτζικώστα.

ΕΝΗΜΕΡΩΤΙΚΗ ΣΥΝΑΝΤΗΣΗ ΤΟΥ ΠΡΩΘΥΠΟΥΡΓΟΥ ΜΕ ΔΗΜΑΡΧΟΥΣ ΜΙΚΡΩΝ ΝΗΣΙΩΝ

Με 42 Δημάρχους ισάριθμων μικρών νησιών με πληθυσμό κάτω των 3.000 κατοίκων, μεταξύ των οποίων και ο Δήμαρχος Νισύρου Χριστοφής Κορωναίος, συναντήθηκε ο Πρωθυπουργός Κυριάκος Μητσοτάκης, στο μέγαρο Μαξίμου.

Από τη συνάντηση του Πρωθυπουργού με τους Δημάρχους

Σκοπός της συνάντησης ήταν η υπεύθυνη ενημέρωση για τις ανάγκες και τα προβλήματα των νησιών και τα ενδεδειγμένα μέτρα, για την αντιμετώπισή τους. Απευθυνόμενος προς τους Δημάρχους ο Πρωθυπουργός αναφέρθηκε στην υποχρέωση της Πολιτείας να ενισχύσει τα μικρά νησιά με χρηματοδότηση, με υποδομές, με δημιουργία θέσεων εργασίας ιδιαίτερα για τους νέους, να φροντίσει για τη συγκοινωνία, για τις δομές υγείας, για την εκπαίδευση και βέβαια να βοηθήσει ώστε να γίνει πράξη η πράσινη μετάβαση, κάτι που μπορεί να αναδειχθεί σε μεγάλο συγκριτικό πλεονέκτημα.

Συνεχίζοντας αναφέρθηκε στις υπάρχουσες ειδικές δυσκολίες, που αντιμετωπίζουν τα νησιά, αλλά και στις αναπτυξιακές δυνατότητες που έχουν. Η Κυβέρνηση, όπως είπε, έχει αποδείξει ότι έχει τη θέληση να σκύψει πάνω στα προβλήματα των νησιών, τονίζοντας ότι τα 42 παρόντα νησιά, έχουν επιχορηγηθεί μέχρι σήμερα με ποσό της τάξεως των 500 εκατομμυρίων ευρώ, μέσω των προγραμμάτων «Φιλόδημος 2» «Αντώνης Τρίτσης», «Ταμείο Ανάκαμψης», ενώ δρομολογείται ακόμα ένα πρόγραμμα χρηματοδότησης μικρών νησιών , το «Νέαρχος», αποκλειστικά για έργα ύδρευσης, αφαλάτωσης, διαμόρφωσης λιμένων, αλλά και για έργα ανανεώσιμων πηγών ενέργειας. Ακολούθως άκουσε και κατέγραψε τις ανάγκες των νησιών και τις απόψεις - προτάσεις των Δημάρχων για την ικανοποίηση τους.

Ο **Δήμαρχος Νισύρου** αναφέρθηκε στην υπάρχουσα έλλειψη ή υποστελέχωση των τεχνικών υπηρεσιών των μικρών Δήμων, γεγονός, που, όπως επισήμανε, έχει δυσμενείς επιπτώσεις στην απορρόφηση των διατιθεμένων κονδυλίων και πρότεινε τη δημιουργία στην έδρα του Νομού, στον οποίο υπάγονται τα νησιά, ειδικής τεχνικής υπηρεσίας από μηχανικούς, με αποστολή την τεχνική υποστήριξη των μικρών Δήμων, ώστε να μπορούν να έχουν πρόσβαση σε όλα τα χρηματοδοτικά προγράμματα. Επίσης πρότεινε τη δημιουργία ενεργειακών κοινοτήτων σε όλα τα νησιά, ώστε να μπορέσουν να αξιοποιήσουν τις ανανεώσιμες πηγές ενέργειας και να απαγκιστρωθούν από τα καύσιμα υδρογονανθράκων.

Η ΔΗΜΟΤΙΚΗ ΒΙΒΛΙΟΘΗΚΗ ΝΙΣΥΡΟΥ

ΑΚΑΤΑΛΛΗΛΕΣ ΟΙ ΣΥΝΘΗΚΕΣ ΛΕΙΤΟΥΡΓΙΑΣ ΤΗΣ

Ολοένα και πιο ακατάλληλες, για τη λειτουργία της δημοτικής βιβλιοθήκης, είναι οι συνθήκες, που διαμορφώνονται στην πλατεία της Ηλικιωμένης. Η λειτουργία καταστημάτων εστίασης και ψυχαγωγίας και η παρατηρουμένη, σε καθημερινή βάση, πυκνή τουριστική κίνηση, δημιουργούν, στον όμορο εξωτερικό χώρο, ατμόσφαιρα αρνητική για τους αναγνώστες, των οποίων ο αριθμός ολοένα συρρικνώνεται, με αποτέλεσμα αντί της βιβλιοθήκης ο χώρος να έχει ήδη μετατραπεί σε αποθήκη βιβλίων.

Η σημερινή εικόνα της Βιβλιοθήκης

Και άλλη φορά είχεν ασχοληθεί με το θέμα η εφημερίδα μας, χωρίς όμως ανταπόκριση. Και αφού μέχρι τώρα δεν διαφαίνεται λύση μεταφοράς, επαναφέρομε παλαιότερη πρόταση για ανέγερση ορόφου στο ήδη υπάρχον κτήριο, οπότε η υψομετρική διαφορά είναι βέβαιο πως θα ελαφρύνει, σε ανεκτά όρια, την ατμόσφαιρα και θα δημιουργήσει τις απαιτούμενες, για τον αναγνώστη, προϋποθέσεις ησυχίας και αυτοσυγκέντρωσης.

Η ανέγερση του ορόφου αποτελεί σταγόνα ανάμεσα στα τόσα μεγάλα έργα, που εξαγγέλλονται, όταν μάλιστα είναι ευχερής η οικονομική κάλυψη και εξασφαλισμένο το οικόπεδο. Εκείνο που χρειάζεται είναι να εξεταστεί το θέμα με περισσότερο ενδιαφέρον και στη σωστή του διάσταση, λαμβανομένου υπόψη ότι, η βιβλιοθήκη, με τις σημερινές συνθήκες λειτουργίας της, όχι μόνο δεν εξυπηρετεί τις ανάγκες των βιβλιόφιλων, αλλά αμαυρώνει και την εικόνα, που σχηματίζουν οι ξένοι μας, στα μάτια των οποίων η βιβλιοθήκη αποτελεί, δείγμα του πολιτισμού και του πνευματικού επιπέδου του νησιού μας.