ΠΛΗΡΩΜΕΝΟ ΤΕΛΟΣ
Ταχ. Γραφείο Ν. ΨΥΧΙΚΟ
Αριθμός Άδειας 01-3373

PRESS POST X+7 PRESS POST

ΕΛΤΑ Hellenic Post

ΝΙΣΥΡΙΑΚΑ ΝΕΑ

ΕΦΗΜΕΡΙΔΑ ΟΛΩΝ ΤΩΝ ΝΙΣΥΡΙΩΝ

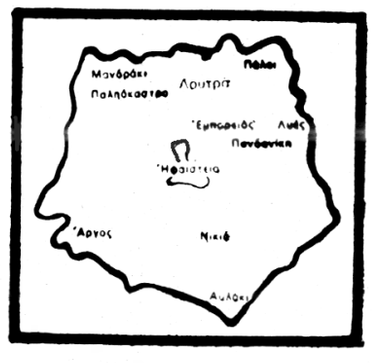

«Πολυβότης γὰρ εἷς τῶν γιγάντων ὑπὸ τοῦ Διὸς βληθεὶς ἠνείχετο· Ποσειδῶν δὲ ἐπ' αὐτὸν ἀφεὶς τὴν τρίαιναν τοῦ μὲν ἥμαρτε· γέγονε γὰρ νῆσος τὸ βληθὲν Νίσυρος».

«Νῆσος ἑπταστάδιος πως τὴν πείμετρον, ὑψηλὴ καὶ θεατροειδὴς συναπτομένη χώμασι πρὸς τὴν ἤπειρον καὶ ποιοῦσα δίπολιν τρόπον τινὰ τὴν Κνίδον, κατ' αὐτὴν δὲ Νίσυρος πελαγία». (Στράβων)

ΕΚΔΟΣΗ ΣΥΛΛΟΓΟΥ ΝΙΣΥΡΙΩΝ «Ο ΓΝΩΜΑΓΟΡΑΣ»
ΕΠΑΙΝΟΣ ΑΚΑΔΗΜΙΑΣ ΑΘΗΝΩΝ

Γραφεία: 3ης Σεπεμβρίου 25 (104 32 Αθήνα) ❖ Ιούλιος - Αύγουστος 2012 - Περ. Γ' ❖ Αρ. φύλλου 125

ΣΥΖΗΤΩΝΤΑΣ ΜΕ ΤΑ ΝΙΑΤΑ ΤΟΥ ΝΗΣΙΟΥ ΜΑΣ

Άρωμα ελπίδας, αισιοδοξίας, σιγουριάς εισπνέαμε κάθε φορά που είχαμε την ευκαιρία να επικοινωνήσουμε με τη νεολαία του νησιού μας, καθώς τα Νισύρικα νιάτα άφηναν να εξωτερικευτούν τα οράματα που έχουν για το μέλλον το δικό τους, αλλά και του νησιού, που τους γέννησε.

Για το μέλλον που απλωνόταν μπροστά τους ελπιδοφόρο και ανέφελο καθώς προετοιμάζονταν να κατακτήσουν τους στόχους, που ο καθένας και η κάθε μια είχαν θέση για τη ζωή τους.

Το ίδιο άρωμα εισπνεύσαμε, σε μια παρόμοια επικοινωνία και εφέτος το καλοκαίρι, με τη διαφορά όμως πως μέσα από αυτό ανεδύετο και μια έντονη δόση προβληματισμού και απογοήτευσης. Ελεύθερα και ανενδοίαστα άφηναν αυτά τα παιδιά να εκδηλωθεί η αγωνία και η ανησυχία τους, καθώς νέφη ολοένα και πιο πυκνά απλώνονται γύρω τους, απειλώντας να γκρεμίσουν τα όνειρά τους και να θάψουν τις προσδοκίες τους. Η οικονομική δυσπραγία, που μαστίζει τη χώρα δεν άφησε ανέγγιχτα αυτά τα παιδιά, που τώρα βλέπουν τις πόρτες γύρω τους να κλείνουν η μια μετά την άλλη και τους ορίζοντες να στενεύουν ολοένα και περισσότερο.

Κάποιοι βλέπουν ως μόνη διέξοδο το να καταφέρουν να «βολευτούν» κάπου στο Δήμο και να λύσουν το πρόβλημά τους από το δημοτικό προϋπολογισμό. Όμως υπάρχει και η άλλη πλευρά, αυτή που μέσα στη θολή και καταθλιπτική ατμόσφαιρα, διακρίνει και κάποιες αμυδρές ακτίνες φωτός. Ζούμε, μας είπαν, πράγματι σε δύσκολους καιρούς, όμως η μάχη δε χάθηκε. Βέβαια οι δυνατότητες είναι περιορημένες και αφού δεν μπορούν να δώσουν άλλη διέξοδο στις επιδιώξεις τους, δηλώνουν έτοιμοι να παλέψουν και ν' αγωνιστούν πρώτα-πρώτα για το καλό του νησιού.

Με καταπλήσουσα ωριμότητα απαριθμούν τα προβλήματα και τις αδυναμίες του, που χρόνια τώρα κρατούν καθηλωμένες σε χάμηλά επίπεδα και την ανάπτυξη του νησιού και την ποιότητα ζωής των διαμενόντων σε αυτό. Και δηλώνουν αποφασισμένοι να ριχτούν στη μάχη και να συμβάλουν στο να διορθωθούν τα κακώς κείμενα να αλλάξουν κάποιες στείρες νοοτροπίες, να κτυπηθούν κάποια κατεστημένα. Μπορεί οι προοπτικές να είναι δυσοίωνες και τα μαντάτα απαισιόδοξα. «Όμως η Νίσυρος είναι εδώ και περιμένει. Και αν προχωρήσει εμπρός, αν αξιοποιήσει τις δυνατότητές της και τις ευκαιρίες της, τότε θα συμπαρασύρει και εμάς». «Δεν είμαστε μόνοι», μας είπαν. «Χιλιάδες νέοι σαν και εμάς σε όλη τη χώρα ζούν με τις ίδιες ανησυχίες και αγωνίζονται για κάτι καλύτερο. Εμείς θα μείνομε πίσω για να κλαίμε τη μοίρα μας»;

Αν τα λόγια αυτά ακούονται από την υγιή, την ελπιδοφόρα μερίδα των νέων του νησιού μας, από τα παιδιά που ετοιμάζονται να αναλάβουν τις τύχες του, είναι δυνατό να μην αισιοδοξεί και να μην εφησυχάζει η Νίσυρος;

ΘΕΣΕΙΣ - ΑΝΤΙΘΕΣΕΙΣ

➠ ΑΠΟΥΣΙΑ ΠΟΥ ΠΡΟΣΒΑΛΛΕΙ

Έλαμψαν, για μια ακόμα φορά, δια της απουσίας τους οι μόνιμοι κάτοικοι του νησιού μας, από την εκδήλωση τιμής που έλαβε χώρα στο Παλιόκαστρο το απόγευμα της Κυριακής 29 Ιουλίου. Και η απουσία αυτή, ούτε ασχολίαστη έμεινε, ούτε βέβαια και τις καλύτερες εντυπώσεις προκάλεσε.

Όταν ο τοπικός πληθυσμός γυρίζει την πλάτη σε μια εκδήλωση που οργανώνει ο Δήμος και τιμούν με την παρουσία τους εκπρόσωπος της Κυβέρνησης και της διεθνούς Επιτροπής που απονέμει την τιμή, άνθρωποι του πνεύματος, πολλοί επισκέπτες, που για αυτό το σκοπό ήρθαν στο νησί, η συμπεριφορά αυτή εκτός από προσβλητική, επιδέχεται και άλλους χαρακτηρισμούς καθόλου τιμητικούς και για το νησί και για τους κατοίκους του. Κάποιοι απέδωσαν την απουσία τους στην έλλειψη ενημέρωσης, αφού ο Δήμος όπως είπαν, δεν προέβη σε ευρεία δημοσιότητα, ενώ πλήρη άγνοια δήλωσαν και οι κάτοικοι των άλλων διαμερισμάτων. Όποια και αν είναι η αιτία, εκείνο που μετράει είναι το αποτέλεσμα, το οποίο στην προκειμένη περίπτωση ήταν αρνητικό!

➠ ΑΣ ΑΛΛΑΞΟΥΝ... ΚΑΝΑΛΙ

Αντικρουόμενες είναι οι κατηγορίες που δέχεται η εφημερίδα μας. Άλλοι μας κατηγορούν ότι λιβανίζομε το ανύπαρκτο έργο του Δημάρχου και άλλοι γιατί το υποτιμούμε και αποφεύγομε, να αναφερθούμε σε αυτό. Άλλοι μας κακολογούν γιατί αγνοούμε τα θετικά και καυτηριάζομε μόνο τα στραβά και τα ανάποδα. Και άλλοι μας επαινούν γιατί αμερόληπτα και χωρίς διακρίσεις προβάλλομε κάθε τι το θετικό και «γκρινιάζομε» για τα αρνητικά, τα οποία άλλοι τα προτιμούν κουκουλωμένα στο σκοτάδι. Ολα αυτά τα σχόλια δείχνουν πως η εφημερίδα βαδίζει σωστά και πετυχαίνει τους στόχους της. Διαφορετικά θα περνούσε απαρατήρητη.

Σε αυτό άλλωστε συνηγορεί και η γνώμη της συντριπτικής πλειοψηφίας των αναγνωστών η οποία δεν παύει να εκφράζεται με ικανοποίηση και να μιλά επαινετικά για την ποιότητα, το περιεχόμενο, την πληρότητα, τη συνέπεια, την αμεροληψία της εφημερίδας.

Από πλευράς μας, έχομε επωμισθεί οικειοθελώς μια σοβαρή, υπεύθυνη αλλά και δύσκολη αποστολή για την επιτυχία της οποίας εξαντλούμε όλες μας τις πνευματικές και σωματικές δυνάμεις.

Για όποιον έχει τη διάθεση, να βοηθήσει, κάθε συνεργασία είναι ευπρόσδεκτη Για όσους δηλώνουν ότι δεν ικανοποιούνται, δεν έχουν παρά να αλλάξουν... κανάλι!

ΣΕ ΕΙΔΙΚΗ ΕΝΗΜΕΡΩΤΙΚΗ ΣΥΓΚΕΝΤΡΩΣΗ

Ο ΔΗΜΑΡΧΟΣ ΝΙΣΥΡΟΥ ΕΝΗΜΕΡΩΣΕ ΓΙΑ ΤΑ ΠΕΠΡΑΓΜΕΝΑ ΤΗΣ ΠΕΡΑΣΜΕΝΗΣ ΔΙΕΤΙΑΣ

Στην καθιερωμένη ενημερωτική συγκέντρωση, που και εφέτος έγινε στο Ζωσιμοπούλειο, το Σάββατο 19 Αυγούστου, ο Δήμαρχος Νίκος Καρακωνσταντίνος παρουσίασε τα πεπραγμένα του Δήμου στη διετία που πέρασε. Χαρακτηριστικό της συγκέντρωσης ήταν η απουσία όλων την συμβούλων της μειοψηφίας και το αραιό και αισθητά μειωμένο ακροατήριο.

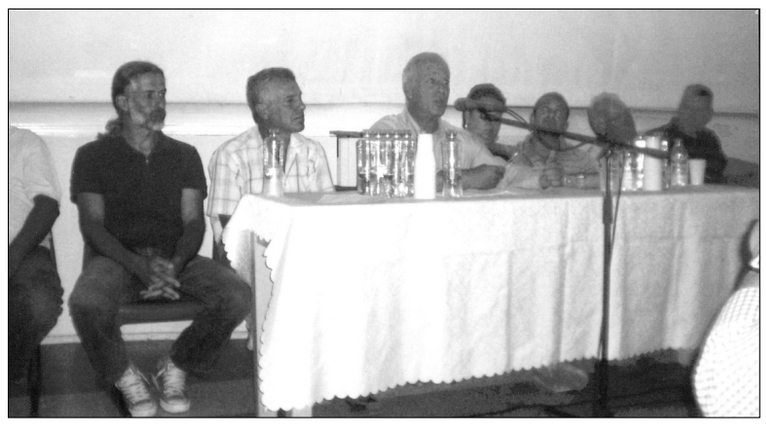

Ο Δήμαρχος στην αρχή αναφέρθη στις αρνητικές επιπτώσεις της οικονομικής κρίσης στα οικονομικά του Δήμου, δηλώνοντας πως ο Δήμος υποχρεούται να περιορίσει κατά 1.500.000 ευρώ τα έξοδα του στην τριετία 2012-2014, μειώνοντας τα σταδιακά κατά 500 χιλ. κάθε χρόνο. Δήλωσε ακόμα πως υποχρεώθηκε ο Δήμος να μειώσει από 56.000 σε 27.000 ευρώ τη δαπάνη μισθοδοσίας προσωπικού, με απολύσεις και τις εξ αυτών ανάλογες επιπτώσεις στη λειτουργία των υπηρεσιών του Δήμου.

Ακολούθως αναφέρθηκε στο θέμα που έχει δημουργηθεί με την απαίτηση ιδιώτη να ανεγείρει οικοδομή σε οικοπεδικό χώρο που εφάπτεται της πλατείας των Νικιών, δηλώνοντας ότι έχει δεχθεί ύβρεις και άδικες επιθέσεις ενώ ουδέποτε εξέδωσε ούτε και είχε την αρμοδιότητα να εκδώσει βεβαίωση κυριότητας ή ιδιοκτησίας του οικοπέδου. Διαβεβαίωσε πως όσο είναι Δήμαρχος δεν θα επιτρέψει την ανέγερση της οικοδομής και ότι πρόθεση του Δημοτικού Συμβουλίου είναι εφ' όσον το Ελληνικό Δημόσιο δεν προχωρήσει στην απαλλοτρίωση του οικοπέδου, τότε αυτό θα το πράξει ο Δήμος

Αναφερόμενος στα εκτελούμενα έργα, επεκαλέστη δήλωση του Περιφερειάρχη Γιάννη Μαχαιρίδη, σύμφωνα με την οποία ο Δήμος Νισύρου είναι ο πρώτος σε χρηματοδοτήσεις έργων στο Νότιο Αιγαίο. Ενώ για το υλοποιούμενο πρόγραμμα έργων, ανέφερε τα παρακάτω:

✔ Έχει ολοκληρωθεί το έργο ύδρευσης-αποχέτευσης του Εμπορειού, που εκτελέστηκε με δαπάνη που κατέβαλε ο Δήμος. Στόχος του έργου είναι η συνεχής υδροδότηση των σπιτιών του οικισμού.

✔ Το νέο κτήριο του Γυμνασίου-Λυκείου βρίσκεται στην τελευταία φάση, με πρόβλεψη την παράδοσή του μέχρι τον προσεχή Οκτώβριο, ωστε να καταστεί δυνατή η λειτουργία του την προσεχή σχολική χρονιά.

✔ Το κτήριο της Καζάρμας ολοκληρώθηκε και ήδη έχει αρχίσει η μεταστέγαση των δημόσιων υπηρεσιών. Εκτός από την Αστυνομική και Λιμενική Αρχή, και το Τελωνείο, το κτήριο θα στεγάσει τη δημοτική βιβλιοθήκη, την εθελοντική ομάδα πυρόσβεσης και το γραφείο του Μηχανικού του Επαρχείου.

✔ Οι εργασίες κατασκευής νέων σφαγείων προχωρούν με ταχείς ρυθμούς, ώστε να καταστεί δυνατή η παράδοση του έργου μέσα στον προσεχή Νοέμβριο.

✔ Οι εργασίες κατασκενής του νέου ΧΥΤΑ ανεστάλησαν λόγω υποβολής ενστάσεων, από τους αποκλεισθέντες από το διαγωνισμό μηχανικούς. Ήδη το θέμα αντιμετωπίστηκε και αναμενεται η έναρξη εργασιών.

✔ Για τη στερέωση του Οξού, επισκέφτηκε και ήλεγξε την κατάσταση ειδικό κλιμάκιο από γεωλόγους και σπηλαιολόγους και συνέταξε την απαιτουμένη έκθεση, προκειμένου να αρχίσουν οι διαδικασίες δημοπράτησης.

✔ Για την ανάπλαση της περιοχής Αγίου Σάββα, υπάρχει η μελέτη και το έργο προβλέπεται να εκτελεστεί με αυτεπιστασία από πιστώσεις του Δήμου. Όμως καθυστερεί λόγω περιορισμού των δημοτικών δαπανών.

✔ Υδρευση-Αποχέτευση Πάλων. Ο σχετικός φάκελλος έχει υποβληθεί στις Τεχνικές Υπηρεσίες της Περιφέρειας για έγκριση.

✔ Βιολογικός Μανδρακίου - Πάλων. Έγινε έλεγχος από ειδικό μηχανικό, συμπληρώθηκε ο φάκελλος και έχει υποβληθεί για μελέτη και έγκριση από τις Τεχν. Υπηρεσίες της Περιφέρειας προκειμένου να επακολουθήσει η ένταξη στο ΕΣΠΑ.

✔ Έχει συνταχθεί μελέτη εγκατάστασης δικτύου ύδρευσης των οικισμών Εμπορειού-Νικιών, με στόχο τη συνεχή υδροδότησή τους απευθείας από το εργοστάσιο και τη μείωση του κόστους μεταφοράς με βυτιοφόρο.

✔ Ολοκληρώθηκε η μελέτη κατασκευής ελαιοτριβείου και ο σχετικός φάκελλος έχει υποβληθεί στην Πολεοδομία για έκδοση της άδειας οικοδομής.

✔ Συντάσσεται μελέτη για τη φωταγώγηση της Καλδέρας του ηφαιστείου.

✔ Ο Δήμος προέβη στην αγορά οικοπέδου και οικήματος στην περιοχή «Λίμνες» έκτασης 2,5 στρεμ. και αξίας 235.000 ευρώ, τα οποία κατέβαλε ο Δήμος. Ο σκοπός είναι να αξιοποιηθεί το οίκημα και να δημιουργηθεί πάρκο προς το ξενοδοχείο «Πορφυρίς».

✔ Για την αναστήλωση των Λουτρών το Δημοτικό Συμβούλιο ενέκρινε την επικαιροποίηση της παλαιάς μελέτης, προκειμένου να επιδιωχθεί η ένταξη του έργου στο ΕΣΠΑ, μέσα στο τρέχον έτος. Το κόστος της μελέτης της τάξεως της 300-500 χιλ. Ευρώ θα καλυφθεί από το Δήμο.

✔ Ανάπλαση της περιοχής Λαγκάδι. Έχει ανατεθεί σε αρχιτέκτονα η σύνταξη μελέτης για να ακολουθήσουν οι διαδικασίες ένταξης του έργου σε πρόγραμμα χρηματοδότησης.

✔ Επέκταση οικισμού. Συντάχθηκε το σχέδιο και υποβλήθηκε στο Δημοτικό Συμβούλιο. Ήδη προχωρούν οι διαδικασίες, οι οποίες είναι χρονοβόρες.

✔ Ανακύκλωση υλικών. Το σύστημα λειτουργεί και έχουν σταλεί 5 τόνοι στην Αθήνα. Παρουσιάζονται όμως δυσκολίες και στη συσκευσία και στη μεταφορά, για αυτό ο Δήμος προσανατολίζεται σε αγορά ειδικού μηχανήματος, το οποίο κονιοποιεί τις πλαστικές συσκευασίες, με στόχο τον περιορισμό του όγκου και τη διευκόλυνση μεταφοράς.

✔ Τελειώνοντας ο Δήμαρχος ανέφερε πως βρίσκεται σε επικοινωνία με τη Δήμαρχο Τήλου, με τη σύμφωνη γνώμη και του Περιφερειάρχη για την αγορά τουριστικού πλοίου και τη δρομολόγησή του στη γραμμής Ρόδου - Τήλου - Νισύρου. Η υπόθεση μελετάται από δικηγόρο.

Ακολούθησε ευρεία συζήτηση, διατυπώθηκαν προτάσεις, παρατηρήσεις, αλλά και διαμαρτυρίες, ιδιαίτερα για την ανεξέλεγκτη κυκλοφορία των τροχοφόρων, που όπως ελέχθη έχει εξελιχθεί σε εφιάλτη τόσο για τους ενοίκους όσο και για τους διερχομένους από τον κεντρικό δρόμο του οικισμού. Ο Δήμαρχος δεσμεύτηκε να επανεξετάσει το πρόβλημα παρά τις δυσκολίες, που παρουσιάζει.

ΟΙ ΝΕΟΙ ΒΟΥΛΕΥΤΕΣ ΔΩΔΕΚΑΝΗΣΟΥ

Σκιαγραφική παρουσίαση

Από τους πέντε (5) βουλευτές Δωδεκανήσου, που ανέδειξε η κάλπη, κατά τις πρόσφατες εκλογές της 17ης Ιουνίου, ο Δημήτρης Κρεμαστινός του ΠΑΣΟΚ και Μίκα Ιατρίδη των Ανεξάρτητων Ελλήνων, είναι παλαιοί βουλευτές και γνωστοί από την προγενέστερη θητεία τους στο Ελληνικό Κοινοβούλιο. Για πρώτη φορά εκλέχτηκαν οι Βασίλης Υψηλάντης και Μάνος Κόνσολας με τη Νέα Δημοκρατία και ο Δημήτρης Γάκης με το ΣΥΡΙΖΑ.

Οι νέοι βουλευτές Δωδεκανήσου. Πρώτη σειρά από αριστερά Δημ. Γάκης (ΣΥΡΙΖΑ) Δημ. Κρεμαστινός (ΠΑΣΟΚ) Μικ. Ιατρίδου (Ανεξ. Έλληνες). Δεύτερη σειρά από αριστερά Βασ. Υψηλάντης και Μάνος Κόνσολας της Ν.Δ.

Ο **Βασίλης Υψηλάντης** είναι εγγονός εκ μητρός του αειμνήστου Δημάρχου Ρόδου Μιχ. Πετρίδη και γεννήθηκε στις 25.9.1962 στη Ρόδο από πατέρα Καλύμνιο και μητέρα Συμιακιά. Είναι πτυχιούχος της Νομικής Σχολής του Αριστοτελείου Πανεπιστημίου Θεσσαλονίκης με μεταπτυχιακές σπουδές στο Ευρωπαϊκό Κοινοτικό Δίκαιο. Παράλληλα με τη δικηγορία, που ασκεί στη Ρόδο, διετέλεσεν επιστημονικός συνεργάτης στο Ευρωπαϊκό Κοινοβούλιο, υπήρξε ιδρυτικό μέλος, Γεν. Γραμματέας και Αντιπρόεδρος του Δ.Σ. της Συνεταιριστικής Τράπεζας Δωδεκανήσου και μέλος του Δ.Σ. του Ινστιτούτου Αιγαίου του Δικαίου Θάλασσας και του Ναυτικού Δικαίου Ρόδου. Επιστημονικές μελέτες και άρθρα τον δωδεκανησιακού ενδιαφέροντος έχουν δημοσιευθεί σε διάφορα περιοδικά. Από το 2006-2010 διατέλεσε επικεφαλής της μείζονας μειοψηφίας του Νομαρχιακού Συμβουλίου Δωδεκανήσου, ενώ εκλέχτηκε πρώτος βουλευτής της Ν.Δ. και στις δυο τελευταίες εκλογικές αναμετρήσεις της 6ης Μαΐου και 17ης Ιουνίου. Μιλά Αγγλικά, Γαλλικά και Ιταλικά, είναι παντρεμένος και έχει δυο γιούς.

Ο **Μάνος Κόνολας** γεννήθηκε στην Κάρπαθο και κατοικεί στη Ρόδο. Είναι Επίκουρος Καθηγητής του Παιδαγωγικού Τμήματος του Πανεπιστημίου του Αιγαίου και έχει αναπτύξει αξιόλογη διδακτική, διοικητική και ερευνητική δραστηριότητα. Είναι επιστημονικός συνεργάτης σε Ινστιτούτα και κρατικά εκπαιδευτικά ιδρύματα, μέλος σε διεθνείς επιστημονικές και εκπαιδευτικές ενώσεις, μέλος του τομέα προγράμματος για τη Νησιωτική Πολιτική και συντονιστής του περιφερειακού προγράμματος Ν. Αιγαίου της Ν.Δ. Διετέλεσε μέλος και Πρόεδρος του Δημοτ. Συμβουλίου του Δήμου Ρόδου. Έχει επίσης αναπτύξει και συνδικαλιατική δράση ως αντιπρόσωπος του Συλλόγου Εκπαιδευτικών Δωδεκανήσου στη. ΔΟΕ και ως εκπρόσωπος της ΔΟΕ στην ΑΔΕΔΥ, στην οποία διετέλεσε Αντιπρόεδρος του Δ.Σ. του Περιφερειακού Κέντρου Επαγγελματικής Κατάρτισης του Ινστιτούτου Εργασίας της ΓΣΕΕ-ΑΔΕΔΥ Νοτ. Αιγαίου Εκλέχτηκε και στις δυό εκλογικές αναμετρήσεις της 6ης Μαΐου και 17ης Ιουνίου.

Ο **Δημήτρης Γάκης,** ο τρίτος από τους νεοεκλεγέντες βουλευές Δωδεκανήσου, χωρίς όμως να είναι Δωδεκατήσιος. Κατάγεται από το Νομό Κοζάνης και στη Ρόδο βρέθηκε ως νεοδιορισθείς στον ΟΤΕ ως Φυσικός, που είναι και η ιδιότητα του. Στη Ρόδο υπηρέτησε όλα τα χρόνια της θητείας του και ως συνταξιούχος προτίμησε να παραμείνει μόνιμα στο νησί. Εδώ και πολλά χρόνια εδραστηριοποιείτο στον πολιτικό χώρο του Συνασπισμού και στις τελευταίες εκλογές εκλέχτηκε με το ψηφοδέλτιο του ΣΥΡΙΖΑ.

ΤΟ ΒΗΜΑ ΤΩΝ ΥΠΟΨΗΦΙΩΝ

Ο ΧΡΙΣΤΟΦΗΣ ΚΟΡΩΝΑΙΟΣ ΥΠΟΨΗΦΙΟΣ ΔΗΜΑΡΧΟΣ ΝΙΣΥΡΟΥ

Την απόφασή του να διεκδικήσει τη θέση του Δημάρχου Νισύρου στις προσεχείς δημοτικές εκλογές, ανακοίνωσε ο Χριστοφής Κορωναίος, ενώπιον πυκνού ακροατηρίου, σε ειδική συγκέντρωση που οργάνωσε στο κέντρο «Χάραμα». Οκ. Κορωναίος ανήγγειλε τη δημιουργία πατριωτικής κίνησης με την επωνυμία «Πατριωτική Ενωτική Κίνηση Αναγέννησς Νισύρου» (ΠΕΚΑΝ" και κάλεσε όλους τους Νισύριους να δώσουν το παρόν μέσα από τις τάξεις της, ώστε «να φέρομε την αλλαγή και να ανοίξουμε την ελπιδοφόρο λεωφόρο που θα οδηγήσει στην ανάπτυξη και τη ευημεία, βασισμένη στον πολιτισμό μας, τις παραδόσεις μας και την προστασία του φυσικού περιβάλλοντος της Νισύρου...» Τους περαιτέρω στόχους και τα οράματά του εκθέτει σε δημοσίευμά του στη εφημερίδα «Νίσυρος 2012», που εκδίδει ο ίδιος και το οποίο αναδημοσιεύουμε στη συνέχεια:

«Για τη Νίσυρο που όλοι θέλουμε, την Νίσυρο της ομορφιάς, του πολιτισμού, της δημιουργίας και της οικολογίας, για την Νίσυρο που κουβαλάω μέσα μου και μαζί μου παντού, για την Νίσυρο που αγωνίζομαι όλη μου την ζωή, για την Νίσυρο των ονείρων μας, για την Νίσυρο όλων των Νισυρίων, για την Νίσυρο με εξουσία την φαντασία, για την Νίσυρο των οραμάτων και της ρεαλιστικής ουτοπίας, **γι αυτή την Νίσυρο θα θέσω υποψηφιότητα για την θέση του Δημάρχου στις επόμενες δημοτικές εκλογές το 2014.**

Θέλω, μαζί με όλους τους Νισύριους της προόδου, μαζί με τους νέους ανθρώπους, τους νέους Νισύριους επιστήμονες, μαζί με τους Νισύριους του μόχθου και της εργασίας, να φέρουμε την Αλλαγή και να ανοίξουμε την ελπιδιφόρο λεωφόρο που θα οδηγήσει στην ανάπτυξη και την ευημερία βασισμένη στον πολιτισμό μας, τις παραδόσεις μας και την προστασία του φυσικού περιβάλλοντος της Νισύρου. Όλοι μαζί θα πρέπει να διαμορφώσουμε τους κοινωνικούς συσχετισμούς που θα' κρίνουν το μέλλον της διακυβέρνησης της Νισύρου βασισμένο στην αλήθεια, στον οραματισμό, στον ρεαλισμό, στην ευαισθησία και την υπευθυνότητα.

Μέσα από τις τάξεις της Πατριωτικής Ενωτικής Κίνησης θα δώσουμε όλοι το παρόν για την αναγέννηση της Νισύρου. Όλοι μαζί ενωμένοι, Νισύριοι με διαφορετικές πολιτικές και ιδεολογικές καταβολές θα εκφράσουμε με θάρρος την γνώμη μας και τις προτάσεις μας με στόχο την σύνθεση για το καλύτερο αύριο της Νισύρου. Η Πατριωτική Ενωτική Κίνηση Αναγέννησης της Νισύρου (ΠΕΚΑΝ) θα επιδιώξει να αποτελέσει βήμα για όλους που αναζητουν τρόπο να εκφραστούν ως ισότιμοι πολίτες και όχι ως οπαδοί, μακρυά από επικοινωνιακά τρίκ και ψευτοϋποσχέσεις.

Η ΠΕΚΑΝ θα μείνει μακριά από κομματικές εξουσίες και μηχανισμούς, χειραγωγήσεις και στημένες πλειοψηφίες.

Προσερχόμαστε χωρίς αποκλεισμούς, ίσοι μεταξύ ίσων. Προσερχόμαστε με τις απόψεις, τις ιδέες και τις σκέψεις μας σε γόνιμο διάλογο. Με ανεκτικότητα και σεβασμό στην αντίθετη άποψη, με ενδιαφέρον για το διαφορετικό και δίψα για το καινούργιο.

Επιδιώκουμε να δοθεί μεγαλύτερο βάρος στο ιδεώδες και την πρακτική της κοινωνίας των πολιτών, που αφήνει χώρο και δίνει ρόλο στον πολίτη ως αυτόνομη προσωπικότητα, θέλουμε να δημιουργήσουμε την Νίσυρο όλων των Νισύριων, των απανταχού Νισύριων. Πιστεύουμε στον ενεργό πολίτη όχι στον σιωπηρό πολίτη.

Πιστεύουμε στο όραμα της ανθρωποκεντρικής ανάπτυξης, σε μια Νισύρικη κοινωνία δικαιοσύνης, ισονομίας, και αλληλεγγύης. Προσβλέπουμε σε μια συνεχή πάλη ιδεών για την πρόοδο της Νισύρου. Στόχος μας είναι η Ολοκληρωμένη Αξιοβίωτη Ανάπτυξη της Νισύρου βαισμένη στους τρείς πυλώνες, την Οικονομική Ανάπτυξη, την Προστασία του Περιβάλλοντος και την Κοινωνική Ανάπτυξη. Είναι για μας η μεγάλη πρόκληση που θα οδηγήσει σε μια πατρίδα αξιοζήλευτη με ευημερία και πρόοδο.

Το εκτενές πρόγραμμα θα δουλευτεί με την συμβολή όλων των ενεργών πολιτών Νισύριων στο διάστημα που μεσολαβεί έως τις επόμενες εκλογές. Η ακαδημαϊκή μου εμπειρία, η εμπειρία μου ως μηχανικός, η ερευνητική ενασχόληση μου με θέματα βιώσιμης ανάπτυξη, περιβάλλοντος και ανανεώσιμων πηγών ενέργειας, η άμεση επαφή μου με το Ευρωπαϊκό ερευνητικό γίγνεσθαι, η εξάχρονη προεδρία μου στην πιο δραστήρια περίοδο της εκατοντάχρονης ιστορίας του συλλόγου Γνωμαγόρα Αμερικής με τις δημοσιεύσεις Νισύρικων βιβλίων και της Νισύρικης μουσικής, και η βράβευση του Γνωμαγόρα από την Ακαδημία Αθηνών, η τετράχρονη προεδρία μου με την μνημειώδη αναβάθμιση της Ομοσπονδία Δωδεκανησιακών Σωματείων Αμερικής και Καναδά και ανακήρυξη μου ως Επίτιμο πρόεδρο, αποτελούν τα εχέγγεια για την επιτυχία της μεγάλης Αλλαγής που απαιτεί η Νίσυρος, στη μεγάλη αλλαγή που προσβλέπει η κοινότητα των Νισυρίων.

Στην μεγάλη αυτή κοινότητα των Νισυρίων που επεκτείνεται από τη Νίσυρο σε όλα τα μήκη της γης, προσβλέπω για την άμεση συμμετοχή της σε αυτό το ταξίδι που ξεκινάμε, και στην αμέριστη στήριξη της.

ΣΗΜΕΙΩΣΗ: Η στήλη τίθεται στη διάθεση όλων των υποψηφίων, για δημοσίευση δηλώσεων, προγραμμάτων, μηνυμάτων κλπ.

ΔΩΡΕΕΣ ΠΡΟΣ ΤΗΝ Ι. ΜΟΝΗ ΠΑΝΑΓΙΑΣ ΣΠΗΛΙΑΝΗΣ (σε ευρώ)

Μαίρη Κουρούνη 40
'Αννα Κωσταρά 50 εις μνήμη συζύγου της Νικολάου
Αικατερίνη Τσακάτη-Καλλερέ 300
Τάσου-Στεργία Καραναστάση 30
Μαρία Νικ. Κούρου 200
Μαρία Κουρζή 80
Αντωνία Μαυρομάτη 200
Χρυσούλα Καραγκούνη 50
Ελένη Μιχαήλου 50
Ιωάννης Τριανταφύλλου 50
Γεωργία Γκαρίλα 50
Μαρία Γ. Πουράκη 100
Μπιλιά Ρουσέτου 200
Μαριγώ Μαρκοζάννε 50
Θεοδώρου Ειρήνη 100
Μπίλλη Μαρία 40
Παρασκευή Λάμπρου 20
Ευανθία Ζαντά 50
Ειρήνη Φλώρου 80
Αφροδίτη Κατσαβού 100
Μαρία Παπαντωνίου 80
Ξενιώ Μαραγκού 40
Κυδωνιά Διακοδημητρίου 50
Κυριάκος Εμμ. Καλλιστής 45
Ειρήνη Φλώρου 200
Λ. Μαυρονικόλας 50
Βαλασία Φαρμακίδη 50
Ευδοκία Φωτιάδη 900
Σύλλογος Γυναικών Νισύρου 1.930
Δημήτριος Κονογιαννίδης 50
Α.Κ. εις μνήμη Ιωάννας Περουλή 50
Ηλίας Διακομιχάλης 400
Ελένη Κυριακίδου 50
Ανθούσα Κατσιματίδη 715
Πόπη Κακά 100 εις μνήμη του συζύγου της Αντωνίου και των γονέων της Πασχάλη και Γεωργίας
Ιάκωβος Πολίτης 300
Μαρία Παριανού 100 εις μνήμη του συζύγου της Νικολάου
Αριέττα Παυλάκη 50
Κάσδαγλη Ειρήνη 50
Πάπας Ιωάννης 50
Κοντορίνης Ιωάννης 40
Σπύρος-Μένη Χαντζηστεφανή 500
Καζάντη Καλλιόπη 200
Θεόκριτος Α.Ε. 1.000
Κουκουβαλίδης Βασίλειος 120
Καμπανής Κωνσταντίνας 150
Καλογεράτος Δημήτριος-Νέκτάριος 50
Σφήγας Σπυρίδων-Σοφία 200
Ανώνυμος 100
Ειρήνη Φλώρου 40
Ψήτου Ελένη 50
Πιστικάκης Εμμανουήλ 50
Κωνσταντίνου Ελένη 40
Σταύρος Νικολίτσης 300
Αδαμάντιος Χαρτοφύλης 300
Κοντοβερός Α.Ε.Β.Ε. 3.000
Μοσχοβία Τσαβαρή 60
Καζάντης Ευγένιος 100
Δωρεά Ανωνύμου 5.200
Οικονόμου 'Αννα 20
Ιωάννης Ράλλης 100
Βασίλειος-Μαρία Χαρτοφύλη 20
Δωρεά Ανώνυμου 6.532
Γεώργιος Χαρτερός 1.340
Σεβαστή Αντωνάκη 1.327
Εμμανουήλ Αντωνάκης 310
Αθηνά Πολίτη 500
Δέσποινα Καρά 50
Εμμανουήλ Τσιχλής 200
Αναστάσιος Δραμουντανής 80
Μάντζαρη Μαρία 100
Νικόλαος-Καλλιόπη Μούρα 50
Κων/νος Καρανάσιος 50
Μαριέττα Κόκκινου 20
Σταύρος Τσιφτσόγλου 70
Σεβαστή Αποκότου 50
Γεώργιος Ορσάρης 50
Ελένη Αλεξανδράκη 40
Νεκταρία Πετρή 10
Καλλιόπη Μαυρονικόλα 50
Αικατερίνη Λαγουμιτζή 30
Θεοδοσία Κεφαλίδου 40
Μαρία Ντουμάνη 40
Αφοί Γιαννίδη 100
Ευάγγελια Χαραμή 40
Ευτυχία Αθανασίου 20
Στέλλα Κούρμπαλη 30
Μαρία Καρδίμη 70
Μαρία Καματερού 60
Αντώνιος Ορσάρης 100
Αναστασία Πολυδωροπούλου 100
Βασίλης Τσιρόπουλος 50
Χρήστος Μουτσίοκος 40
Πάναγιώτης Χατζημανέτας 40
Ελένη Κεχαγιάρα 40
Περουλής Καμπανής 500
Μαρία Ρέππα 30
Ειρήνη Παπαντώνη 60
Χρυσοκώνα Διακογεωργίου 50
Καλλιόπη Κακά 40
Αικατερίνη Λαγουμιτζή 40
Αντωνία Μαυρομάτη 150
Καλλιόπη Κιτρίνα 100
Δημήτριος Παριανός 50
Φώτη Κοκώνα 115
Ντάρης Ιωάννης 10
Δούκισσα Δραμουντανή 60
Αικατερίνη Νικολάου 50
Ελένη Τριγώνη 10
Ερμιόνη Μυλωνά 50
Ανθούλης Νικόλαος 50
Ευαγγελία Τσολοπάνη 25
Αντωνίου Καλλιόπη 20
Κλήμη Καλλιόπη 30
Κυπραίου Γ. Μαρία 40
Ευτυχία Κουρζή 40
Σταυρούλα Μπιλλιά 20
Ειρήνη Θεοδώρου 75
Ελένη Λουρετζάτου 50
Σεβαστή Σφακιανού 50
Μαρού λα-Γιαννούλα Πόλου 85
Ασημένη Κάσδαγλη 50
Μαρία Στ. Χαρίτου 50
Μαρία Μ. Χαρτοφύλη 50
Πέτρος Κότσαπας 30
Μαρία Τσέλικα 50
Νεχτάριος Διακογιάννης 72
Αναστασία Κλεισούρη 20
'Αννα Βλέσσα-Κορωναίου 120
Ιωάννης Παπαδάκης 100
Μαρία Χαρινού 30
Νεκτάριος Διακογιάννης 72
Εμμανουήλ Πηρούνιας 55
Μαρία Αλβανού 50
Ι. Ησυχαστήριο Απ. Παύλου Λαύριο 360
Μαρία Καρδίμη 10
Κουρέρη-Μαρούλη Κατερίνα 100
'Αννα Διαμαντοπούλου 40
Νικόλαος Γ. Σταυριανός 80
Εμμανουήλ Πασχαλάκης 120
Ξεναφών και Σοφία Καλογεροπούλου 50 εις μνήμη τού ξαδέλφου τους Δημηρ. Στρίκκη.
Ειρήνη Ν. Σφακιανού 20
Μαρία Ν. Καρακωνσταντίνου 55
Μαρία Γ. Μπίλλη 30

(Συνέχεια στο επόμενο)

«ΝΙΣΥΡΙΑΚΑ ΝΕΑ»
ΔΙΜΗΝΙΑΙΑ ΕΚΔΟΣΗ
•
Ιδιοκτησία - 'Εκδοση:
Συλλόγου Νισυρίων
«ΓΝΩΜΑΓΟΡΑΣ»
3ης Σεπτεμβρίου 25 ΤΚ 10432 Αθήνα
Τηλ. 210/52.24.463
•
Διευθυντής - Συντάκτης
Υπεύθυνος έκδοσης:
ΓΙΑΝ. ΔΙΑΜ. ΧΑΡΤΟΦΥΛΗΣ
Πρόεδρος του Διοικ. Συμβουλίου
Κανάρη 4 - 154 51 Ν. Ψυχικό
Τηλ. - Fax: 210/67.17.671
•
Συνδρομές - Εμβάσματα:
ΓΕΩΡΓΙΟΣ Ν. ΣΑΚΕΛΛΑΡΙΔΗΣ
Σηλυβρίας 29 - 17123 Ν. Σμύρνη
Τηλ.: 210/9337899
•
Αντιπρόσωποι
Ρόδου: Ν. Μαυρουδής
Κω: Λουκία Πληθίδη
Νισύρου: Μιχ. Βεζυρόγλου
Σίδνεϋ: Νικ. Γιαννάκης
•
Τυπογραφείο:
ΝΙΚΗΤΑ Κ. ΚΑΡΑΛΗ
Γερανίου 7 - Αθήνα, Τηλ.-Fax: 210/5233965

ΥΠΕΝΘΥΜΙΣΗ

Μήν ξεχνάτε τη συνδρομή σας. Την έχει ανάγκη η εφημερίδα για να μπορέσει να επιβιώσει.

ΔΙΟΡΙΣΜΟΣ

Μοναστηριακής Επιτροπής Ιεράς Μονής Παναγίας Κυράς Νισύρου

Έχοντες υπ' όψιν την καλήν των έξωθεν μαρτυρίαν, επιβεβαιουμένην και από τον Πρόεδρον της Μοναστηριακής Επιτροπης Πανοσ. Άρχιμ. Στέφανον Καλλιστήν, περί του ζήλου δια τα μοναστηριακά υμών πράγματα, ανακοινουμεν υμίν ότι οι κάτωθι διωρίσθητε τακτικά μέλη της Μοναστηριακής Επιτροπής της Ιερας Μονης Παναγίας Κυράς Νισυρου δια μίαν τριετίαν από 1ης Νοεμβρίου 2011 - μέχρι 31 Οκτωβρίου 2014.

1. Μεταξία Ιωάννου Σιδηρά.
2. Ιωάννης Ζαχαρία Νέσκες.
3. Ευτυχία Ιωάννου Διακομιχάλη.
4. Μιχαλία - Φωτεινή Κων/νου Μαυρομιχάλη.
5. Ιωάννα Νικολάου Σκουλλή - Κατσαρά.
6. Ιωάννης Γεωργίου Κοντορίνης.
7. Φιλίνα Ιωάννου Φουρτοΰνη.
8. Άννα Ιωάννου Διακομιχάλη.
9. Μαρία Κων/νου Τορίζη.
10. Βασίλειος Χουρμουζιάδης.

`Οθεν προτρέπεσθε πατρικώς όπως έπιτελητε τα καθήκοντα υμών ως μέλη της Εκκλησιαστικής Επιτροπής και έπιτελητε ταύτα μετά της δεούσης προσοχής εμπνεόμενοι από αγάπην κιί φόβον Θεού και συνεργαζόμενοι άρμονικώς μετά του Προέδρου της Μοναστηριακής Επιτροπής. Διάπυρος προς Θεόν ευχέτης υμών.

Εν Κω εν τη Ιερά Μητροπόλει, τη 1η Νοεμβρίου 2011

† Ο Μητροπολίτης ΚΩΟΥ και ΝΙΣΥΡΟΥ ΝΑΘΑΝΑΗΛ

ΓΙΑ ΚΕΙΝΟΥΣ ΠΟΥ ΕΦΥΓΑΝ

ΣΤΟ ΔΗΜΗΤΡΗ ΠΑΝ. ΓΙΑΝΝΑΚΗ

Δημήτρη μου αξέχαστε και αγαπημένε. Δεν ξέρω αν ζω σε όνειρο ή σε εφιάλτη κι αν πρέπει να περιμένω το ξημέρωμα για να το σβήσει. Γιατί αδυνατώ να φανταστώ πως έφυγες για πάντα από κοντά μας. Δεν μπορώ να πιστέψω πως μια τόσο ξαφνική κι αναπάντεχη αρρώστια θα είχε κατάληξη το δρόμο για την αιώνια κατοικία σου!

Από τη μιά μέρα στην άλλη σε βρήκε το κακό κι ανέτρεψε προσδοκίες και όνειρα, που είχες ακόμα το δικαίωμα να πλάθεις για τη ζωή. Και μακάρι να μπορούσαμε να μαντέψουμε τους λογισμούς σου, μέσα εκεί στους σκοτεινούς λαβύρινθους, που είχε κλείσει τη σκέψη σου και το λογικό σου.

Κοντά σου από την πρώτη στιγμή, φρουροί άγρυπνοι η Μαρία σου, ο Παναγιώτης, η 'Αννα. Κοντά σου και η Νταϊάννα με τη σκέψη της, με την αγωνία της και με τις προσευχές της. Μηνύματα γεμάτα αγωνία-πηγαινοέρχονταν από τα αδέλφια σου που η μοίρα το θέλησε να ζουν σ' άλλους τόπους μακρινούς. 'Ολοι τους περίμεναν μια είδηση ελπίδας, όλοι περίμεναν να εισακουστούν οι προσευχές τους και να γίνει καλά ο Δημήτρης τους, το στερνοπαίδι της οικογένειας.

'Ομως εκείνο που ήρθε, ήταν η θλιβερή είδηση του θανάτου σου. Μας είχες βέβαια προετοιμάσει γι' αυτή την κατάληξη, όμως πάντα ελπίζαμε στο θαύμα, που όμως δεν ήλθε. Φαίνεται πως τώρα θέλησε ο Θεός να σε καλέσει κοντά του και να σε αναπαύσει στους κόλπους του.

Η μοίρα το θέλησε, να βρίσκομαι μακριά σου στη μεγάλη και ιερή ώρα του αποχωρισμού και να μην μπορέσω να σου απευθύνω το στερνό αντίο. Γι' αυτό υποκλίνομαι με σεβασμό στη μνήμη σου και εύχομαι ο Θεός να σε αναπαύσει, εκεί όπου οι δίκαιοι αναπαύονται. Και να χαρίσει υπομονή και παρηγοριά στην οικογένειά σου και σε όλους όσους πίκρανες με το θάνατό σου.

Αιωνία σου η μνήμη αγαπημένε μου εξάδελφε.

Γιάννης Χαρτοφύλης

ΚΟΙΝΩΝΙΚΑ

ΓΑΜΟΙ

- Ο Νικόλαος Εργάς και η Μαργαρίτα Κυπραίου στη Νίσυρο.
- Ο Γιώργος Ντίνου Ράλης και η Rebecca (Becky) Malone στην Ουάσινγκτον.

ΠΕΝΘΗ

- Ο Μιχάλης Χατζόγλου στη Νίσυρο (Εμπορειό).
- Η 'Αννα Περδικάρη στο Νίσυρο (Εμπορειό)
- Ο Γεώργιος Ν. Κωστίδης (από τους Πάλους) στη Ν. Υόρκη.
- Η Αντιγόνη Χαρίτου στη Νίσυρο.
- Ο Μάνος Σφακιανός στη Νίσυρο
- Ο Θεόφιλος Ν. Τραμπούλης στο Λουτράκι.
- Ο Δημήτρης Παν. Γιαννάκης (από τα Νικιά) στην Αθήνα.
- Η Μαρία Κουντούρη - Χαρίτου (του Μαστραντώνη) στη Ρόδο.
- Ο Κώστας Μυτιλήνης (γιός της Ειρήνης Μίχαλου) στον Πειραιά.
- Ο Περικλής Καπίτης στη Ρόδο.
- Ο Σταύρος Θεοδ. Σακελλαρίδης (από τα Νικιά) στη Ν. Υόρκη.
- Ο Νίκος Τριανταφύλλου (από τον Εμπορειό) στη Ν. Υόρκη.

ΒΑΠΤΙΣΕΙΣ ΣΤΗ ΝΙΣΥΡΟ

- Ο Οδυσσέας του Ιωάννου και Ειρήνης Μάμμη.
- Η Καλλιόπη του Νικολάου και Ελένης Παριανού.
- Ο Νικόλαος του Κωνσταντίνου και 'Αννας Σφακιανού.
- Ο Παναγιώτης του Ιωάννου και Μαρίας Κυπραίου.
- Ο Ιωάννης του Ιωάννου και Μαρίας Κυπραίου.
- Ο Ηρακλής του Βασιλείου και Μαρίας Κετσέ.
- Ο Ιωάννης του Νικήτα και Κυριακής Ρενιέρη.
- Ο Βασίλειος του Νικήτα και Κυριακής Ρενιέρη.
- Η Ελευθερία - Μαρία του Αθανασίου και Χριστίνας Καλλούδη.

ΓΕΝΝΗΣΕΙΣ

- Η Ανθούλα Ι. Παπαμιχαήλ κοριτσάκι στη Ν. Υόρκη
- Η Τατιάννα Παπακωνσταντίνου αγοράκι, στην Αθήνα.

ΠΕΤΥΧΑΝ ΣΕ ΑΕΙ- ΤΕΙ

Τρεις από τους έξι μαθητές της Γ' τάξης του Λυκείου Νισύρου πέτυχαν κατά τις φετεινές εξετάσεις για εισαγωγή στα ΑΕΙ-ΤΕΙ. Συγκεκριμένα εισάγονται::

- **Η Νατάσα Πιερράκου στη σχολή Πολιτικών Επιστημών του Πανεπιστημίου Ρεθύμνου.**
- **Η Βάλια Π. Καμπανή στη Σχολή Αρχιτεκτονικής Τοπίου του ΤΕΙ Καβάλας.**
- **Η Σοφία Κάσδαγλη στη Σχολή Λογιστικής του ΤΕΙ Πρέβεζας.**

Επίσης από τις μέχρι τώρα πληροφορίες μας πέτυχαν:

- **Η Ιωάννα Ι. Καρακωνσταντίνου του Λυκείου Ρόδου στη Μαθηματιοκή σχολή του Πανεπιστημίου Αθηνών.**
- **η Μαρία Πολυχρόνη (εγγονή της Μαρίας Γιωργάκη - Στρίκκη) του Λυκείου Ν. Σμύρνης στη σχολή Νοσηλευτικής του ΤΕΙ Λαμίας.**

Θερμά συγχαρητήρια.

ΕΥΧΑΡΙΣΤΗΡΙΟ

Η Δωδεκανησιακή Μέλισσα ευχαριστεί θερμά την Ιερά Μονή Παναγίας Σπηλιανής και τον Αρχιμανδρίτη κ. Στέφανο Καλλιστή για την προσφορά τους στο Ταμείο του Σωματείου μας, του ποσού των 500 ευρώ για τις υποτροφίες των οικονομικά αδύνατων φοιτητών μας.

Οι αιτήσεις για υποτροφία υπήρξαν πολλές και η βοήθεια σας υπήρξε καταλυτική.

Η αντιπρόσωπος της Νισύρου στο Δ.Σ. κυρία Μπέτη Νικολοπούλου, προσπαθεί ώστε τα παιδιά που προέρχονται από τη Νίσυρο να έχουν την φροντίδα που χρειάζονται σ' αυτή τη στιγμή της ζωής τους.

Ελπίζουμε η ανωτέρα προσφορά να βρεί και άλλους μιμητές.

Το Διοικητικό Συμβούλιο

ΠΕΡΙΟΔΟΝΤΟΛΟΓΙΚΟ ΙΑΤΡΕΙΟ
ΛΟΥΚΙΑΣ ΣΩΤ. ΧΑΤΖΗΝΙΚΟΛΑΟΥ
ΟΔΟΝΤΙΑΤΡΟΥ
Πτυχιούχου Πανεπιστημίων Αθηνών και Tufts Βοστώνης. Μέλους της Αμερικανικής Εταιρείας Περιοδοντολογίας και της Εταιρείας Εμφυτευματολογίας
Οδός Αγίας Σοφίας (πρ. Γράμμου) 4 - ΡΟΔΟΣ
Τηλ. 38850 Κιν. 6944-501841. • Δέχεται με ραντεβού

ΑΠΟ ΤΗ ΝΙΣΥΡΟ ΤΗΣ ΔΙΑΣΠΟΡΑΣ

ΝΕΑ ΥΟΡΚΗ

Η ΝΙΣΥΡΙΑΚΗ ΠΑΡΟΙΚΙΑ ΤΙΜΗΣΕ ΤΟ ΔΕΚΑΠΕΝΤΑΥΓΟΥΣΤΟ

ΜΕ ΤΗ ΣΚΕΨΗ ΣΤΡΑΜΜΕΝΗ ΣΤΗ ΣΠΗΛΙΑΝΗ ΚΑΙ ΤΗΝ ΚΥΡΑ

Σε οποιοδήποτε μέρος της Γης κι αν βρεθούν οι Νισύριοι το Δεκαπενταύγουστο, τους είναι αδύνατο να εμποδίσουν τη σκέψη τους να πετάξει πίσω στα παλιά και να συναντήσει τα πανηγύρια της Παναγιάς της Σπηλιανής και της Κυράς με όλες τις παραδόσεις και τα έθιμα που τα συνοδεύουν. Για να ξαναζήσουν τα βιώματα των παιδικών τους χρόνων, από τα οποία και αν ακόμα το επιχειρήσουν δεν είναι εύκολο να απαλλαγούν.

Τα ίδια αυτά βιώματα κουβάλησαν μαζί τους και οι Νισύριοι μετανάστες της Αμερικής και μάλιστα φρόντισαν να τα μεταδώσουν στις καινούργιες γενιές, οι οποίες τα αναβιώνουν κάθε φορά που τους παρέχεται η δυνατότητα.

Κι εφέτος, πολλά από τα μέλη τής εκεί παροικίας μας, μικροί και μεγάλοι, άνδρες και γυναίκες, έσπευσαν να πάρουν μέρος στο πανηγύρι που οργάνωσεν ο Νισυριακός Σύλλογος ανήμερα το Δεκαπενταύγουστο, με αρτοκλασία στο ναό της Μεταμόρφωσης του Σωτήρος στο Μάτιτακ του Λονγκ 'Αϊλαντ. Ακολούθησε συνεστίαση, εις ανάμνηση της κοινής τράπεζας που στρώνεται στο πανηγύρι της Σπηλιανής και της Κυράς και προσφορά λουκουμάδων. Στην προετοιμασία της συνεστίασης πρωτοστάτησαν ο Πρόεδρος του συλλόγου Κώστας Σφακιανός, ο Φώτης Παπαμιχαήλ, ο Κώστας Διακοβασίλης, ο Τάσος Παριανός και οι κυρίες Μαρίκα Χατζηνικολάου, Μαρίκα Ξανθου, 'Αννα Παριανού κ.ά.

ΝΙΣΥΡΙΚΟΣ ΓΑΜΟΣ ΣΤΗΝ ΟΥΑΣΙΝΓΚΤΟΝ

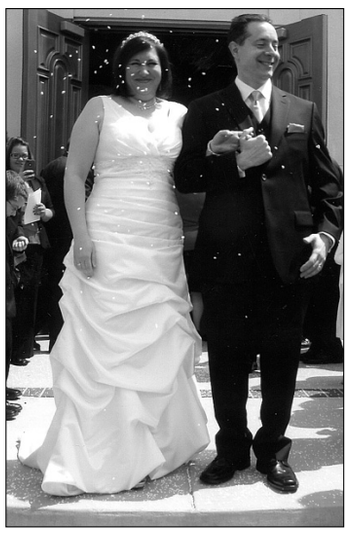

'Ενας όμορφος νεανικός γάμος έγινε στην Ουάσινγκτον τον περασμένο Απρίλιο. Ο Γιώργος Ντίνου Ράλης, διευθυντικό στέλεχος του Υπουργείου Εμπορίου των ΗΠΑ παντρεύτηκε την εκλεκτή της καρδιάς του Rebecca (Bécky) Malone, μέσα σε μια ατμόσφαιρα πλημμυρισμένη από ευτυχία, χαρά και αισιοδοξία. Παρούσα στο γάμο σύσσωμη η οικογένεια Ράλη - Κουλιανίδη, με επικεφαλής τον ευτυχή πατέρα Ντίνο, ο οποίος βαθειά συγκινημένος δεχόταν τα συγχαρητήρια των πολυπληθών καλεσμένων για το γάμο του Γιώργου, αλλά και ευχές για τον επικείμενο γάμο του Αντώνη του.

Στις ευχές των καλεσμένων προσθέτουμε και τις δικές μας.

Άρχή ἄνδρα δείκνυσι!

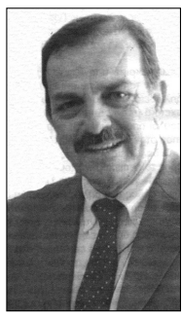

Ευτυχώς που ο Αντιπεριφερειάρχης μας Φώτης Χατζηδιάκος έχει μάθει να ...σέβεται την ηλικία των μεγαλυτέρων του, διαφορετικά «θα έσπαζε στο ξύλο» τον Προϊστάμενο της Υπηρεσίας Δημοσιοοικονομικού Ελέγχου Δωδεκανήσου.

'Ετσι δήλωσε ο ίδιος μέσα στο γραφείο του στον ίδιο τον Προϊστάμενο, τον δικό μας Γιάννη Μαραγκό. 'Εναν άνθρωπο σεμνό, αθόρυβο, ικανό, έντιμο, αφοσιωμένο στο καθήκον του, ο οποίος όμως τόλμησε να ... μην υπογράψει κάποιες αποφάσεις, που κατά τον έλεγχο νομιμότητας βρέθηκαν μή σύννομες.

Για παράδειγμα, μία απ' αυτές αφορούσε έγκριση δαπάνης διαμονής στελεχών της Περιφερείας σε ξενοδοχείο με αναφερόμενες τιμές διπλάσιες απ' αυτές που στην πραγματικότητα ίσχυαν.

Σε επιστολή του προς το Αντιπερειφερειάρχη, ο Γιάννης Μαραγκός επισημαίνει πως επί 27 χρόνια στην Υπηρεσία έχει δώσει απτά δείγματα της τιμιότητάς του, της αξιοπρέπειάς του και της ηθικής του και δεν θα επιτρέψει σε κανένα να του τα αμφισβητήσει, γιατί τότε το λόγο θα έχει η δικαιοσύνη. Και με την ίδια επιστολή καλεί τον Εισαγγελέα να ελέγξει τον τρόπο λειτουργίας της Υπηρεσίας του.

Σωστή η αντίδραση του Γιάννη Μαραγκού, σε αντίθεση με τη συμπεριφορά της απέναντι πλευράς, η οποία έχει ξεφύγει από το επιβαλλόμενο πνεύμα καλής συνεργασίας και παρέχει χείριστο παράδειγμα άσκησης της εξουσίας, την οποία του εμπιστεύθηκε με την ψήφο του ο λαός της Δωδεκανήσου!

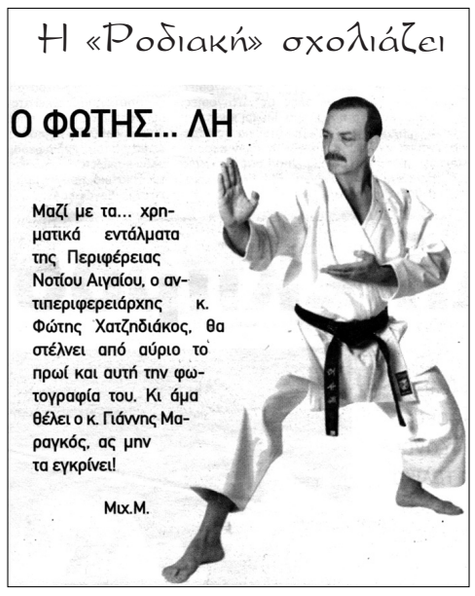

ΕΝΟΙΚΙΑΣΕΙΣ ΑΥΤΟΚΙΝΗΤΩΝ

ΜΑΡΚΟΣ ΝΙΚ. ΧΑΛΑΡΗΣ

ΦΗΡΟΣΤΕΦΑΝΙ - ΣΑΝΤΟΡΙΝΗ

Τηλ. 22860-23229 - 22860-23750

Και στη Σαντορίνη έχουμε το δικό μας άνθρωπο, το συμπατριώτη μας το Μάρκο (γιο της Μαρίας του Νικολιού). Πρόθυμος πάντα, έχει τα μέσα, την πείρα και τη δυνατότητα για να εξυπηρετήσει όσους επισκέπτονται το γραφείο του.

Ο ΓΙΑΤΡΟΣ ΓΙΑΝΝΗΣ Δ. ΣΦΑΚΙΑΝΟΣ

ΕΝΑΣ ΝΕΟΣ ΕΠΙΣΤΗΜΟΝΑΣ ΜΕ ΕΛΠΙΔΟΦΟΡΕΣ ΠΡΟΟΠΤΙΚΕΣ

'Εναν ακόμα διακεκριμένο επιστήμονα απέκτησε η Νισυριακή παροικια της Ν».Υόρκης. 'Ενα αστέρι της ιατρικής που η μέχρι τώρα φοιτητική και επιστημονική του δραστηριότητα αποτελούν εγγύηση για τη μελλοντική επιστημονική του πορεία. Πρόκειται για τον ουρολόγο - ογκολόγο χειρουργό Γιάννη Σφακιανό, γιό του Δημήτρη Σφακιανού και της Κατίνας το γένος Διακομιχάλη. Δύο μεταναστών απόγονων μεγάλων παλαιών οικογενειών της Νισύρου, που δούλεψαν σκληρά για να εξασφαλίσουν καλύτερες συνθήκες ζωής στα παιδιά τους. Γι' αυτό και πανευτυχείς, κατασυγκινημένοι αλλά και περήφανοι, στην ειδική εκδήλωση που οργάνωσε προς τιμή του Γιάννη τους, το ονομαστό Πανεπιστημιακό Νοσοκομείο SUNY DOWNSTATE MEDICAL SHOOL DEPARTMENT OF UROLOGY, άκουσαν τον ίδιο τον καθηγητή του, παρουσιάζοντάς τον στους παρευρισκόμενους, να τον συγχαίρει τόσο για το χαρακτήρα του όσο και για την επιστημονική του κατάρτιση και να δηλώνει πως οι **καθηγητές του περήφανοι παραδίδουν στην κοινωνία ένα χαρισματικό άτομο αλλά και ένα πρότυπο γιατρού.**

Ο Γιάννης Δημ. Σφακιανός, στη μέχρι τώρα 14ετή φοιτητική του πορεία:

- έλαβε πτυχίο Ιατρικής με βαθμό 'Αριστα και τιμητική διάκριση από το City University of New York, Hunter College N.Y.
- ανεκηρύχθη Διδάκτωρ Ιατρικής από το State University of New York at Buffalo Shool of Medicine and Biomedical sciences.
- Παρακολούθησε πρακτική άσκηση Γενικής Χειρουργικής και έλαβε βραβείο εξαιρετικού εξειδικευμένου γιατρού από το Downstate Medical Center του ιδίου Πανεπιστημίου.
- Στο ίδιο Πανεπιστήμιο απέκτησε την ειδικότητα του Ουρολόγου και έγινε Μέλος της Ακαδημαϊκής, Εκπαιδευτικής Επιτροπής.
- 'Ηδη φοιτά στο Memorial Sloan Kettering canser center για απόκτηση ειδίκευσης στην Ουρολογική ογκολογία.

Εκτός από τα παραπάνω έχει σημμετάσχει ενεργά σε μεγάλη σειρά ιατρικών ερευνών για διάφορες ασθένειες, πήρε μέρος σε πολλά επιστημονικά προγράμματα, δημοσίευσε διατριβές του σε επιστημονικά περιοδικά και έχει δεχθεί πολλές τιμητικές διακρίσεις.

Συγχαίρουμε τον αγαπητό Γιάννη για την επιστημονική του πορεία για την οποία νιώθει υπερήφανη και η Νίσυρος, στην οποία βρίσκονται οι ρίζες του.

ΣΥΓΧΑΡΗΤΗΡΙΑ ΑΠΟ ΤΟΥΣ ΓΟΝΕΙΣ ΤΟΥ

Συγκινημένοι αλλά και περήφανοι για τα τόσα καλά και επαινετικά λόγια που ακούσαμε για το Γιάννη μας από τους καθηγητές της Ιατρικής Σχολής του Πανεπιστημίου, από το οποίο αποφοίτησε, θέλουμε να ευχαριστήσουμε το παιδί μας για τη χαρά που μας έδωσε, να το συγχαρούμε για τη επιτυχία του και να του ευχηθούμε να έχει πάντα υγεία, να παραμείνει στη ζωή του αγνός και καλός όπως είναι τώρα, να ασκεί πάντα με επιτυχία την ιατρική αποστολή του και να προσφέρει τις υπηρεσίες του με στόχο την υγεία των ασθενών του, μακριά από κάθε σκέψη για οικονομική εκμετάλλευση.

Με την ευχή μας και την αγάπη μας

Οι γονείς του Δημήτρης και Κατίνα Σφακιανού

Τα αδέλφια του 'Αννα και Μιχάλης Ζαράκη

ΣΥΓΧΑΡΗΤΗΡΙΑ ΑΠΟ ΤΗ ΘΕΙΑ ΤΟΥ ΜΑΡΓΙΩ ΚΑΜΠΑΝΗ

Γιάννη μου καλορίζικος, καλή σταδιοδρομία
και στον καινούργιο δρόμο σου νάχεις επιτυχία.
Πολλά συγχαρητήρια εις τους καλούς γονείς σου
που αξιώθηκαν και οι δύο και πήρες το χαρτί σου.
Η Παναγία η Σπηλιανή να βρίσκεται κοντά σου
σε κάθε δυσκολία σου νάναι προστράτριά σου.

Η θεία σου Μαργιώ Καμπανή

Νίσυρος

ΝΙΣΥΡΙΟΣ ΕΞ ΑΓΧΙΣΤΕΙΑΣ
Ο ΑΝΤΩΝΗΣ ΒΛΑΧΑΚΗΣ
Νέος Δ/ντής Α` Αστυνομικής Διεύθυνσης Δωδεκανήσου

Διευθυντής στην Α' Αστυνομική Διεύθυνση Δωδεκανήσου με έδρα τη Ρόδο τοποθετήθηκε ο Αστυνομικός Διευθυντής **Αντώνιος Βλαχάκης,** σύζυγος της συμπατριώτισσάς μας Ξένης Ν. Νικητιάδη, που και η ίδια υπηρετεί στην ΕΛ.ΑΣ. Η μακροχρόνια υπηρεσία του κ. Βλαχάκη στα Δωδεκάνησα και η έως τώρα υπηρεσία του ως Υποδιευθυντή της ίδιας Αστυνομικής Διεύθυνσης, αποτελούν εχέγγυα για την επιτυχή και δημιουργική θητεία του στη νέα θέση, που επάξια κατέλαβε.

Αναλαμβάνοντας τα καθήκοντά του, δήλωσε ότι θα πράξει το καλύτερο δυνατό, για να εμπεδωθεί στους κατοίκους της περιοχής ευθύνης του το αίσθημα ασφάλειας, ενώ δεσμεύτηκε πως θα ασκήσει πίεση προς κάθε κατεύθυνση, ώστε να αντιμετωπισθεί η παρατηρούμενη υποστελέχωση και να καλυφθούν τα υπάρχοντα κενά στις Αστυνομικές Υπηρεσίες Δωδεκανήσου.

Η εφημερίδα μας συγχαίρει τον κ. Βλαχάκη για την ανάληψη των νέων καθηκόντων του και του εύχεται κάθε επιτυχία στο έργο του.

GREEN AND BLUE

ΨΑΡΕΜΑ - ΚΥΝΗΓΙ - ΝΑΥΤΙΛΙΑΚΑ ΕΙΔΗ - ΕΙΔΗ PET SHOP

Επώνυμα είδη στις καλύτερες τιμές

ΠΟΠΗ ΣΑΚΚΑΛΗ – ΧΑΡΤΟΦΥΛΗ

Νίσυρος, τηλ. 22420-31218

ΔΙΕΘΝΗΣ ΕΠΑΙΝΟΣ ΓΙΑ ΤΗΝ ΑΝΑΣΤΗΛΩΣΗ ΤΟΥ ΠΑΛΑΙΟΚΑΣΤΡΟΥ

ΜΝΗΜΕΙΟ ΑΝΕΚΤΙΜΗΤΗΣ ΑΞΙΑΣ ΣΤΟΝ ΑΙΓΑΙΑΚΟ ΧΩΡΟ

Ο 'Επαινος της EUROPA NOSTRA, μή κυβερνητικής Ευρωπαϊκής 'Οργάνωσης για την προστασία και συντήρηση της πολιτιστικής κληρονομιάς, απενεμήθη στο έργο αποκατάστασης, διαμόρφωσης και ανάδειξης του Παλιόκαστρου της Νισύρου. Ενός από τα σημαντικότερα οχυρωματικά έργα της κλασσικής αρχαιότητας στη νησιωτική Ελλάδα, όπως διαβεβαιώνουν οι ειδικοί. 'Οπως αναφέρεται στη σχετική απόφαση της Ευρωπαϊκής Επιτροπής, ο έπαινος απονέμεται «για τις εξαιρετικής ποιότητας εργασίες αναστήλωσης του τείχους, χάρι στην οποία η Νίσυρος μετετράπη σε πολιτιστική κυψέλη της θερινής ζωής».

Η απονομή του Επαίνου έγινε σε ειδική εκδήλωση, που οργανώθηκε στην Πύλη του Κάστρου από το Υπουργείο Εθνικής Παιδείας, Θρησκευμάτων, Πολιτισμού και Αθλητισμού (ΚΒ' Εφορεία Προϊστορικών και Κλασσικών Αρχαιοτήτων) σε συνεργασία με το Δήμο Νισύρου. Η εκδήλωση άρχισε με χαιρετισμό του Δημάρχου Νίκου Καρακωνσταντίνου, προς τους επισήμους προσκεκλημένους και ευχαριστίες προς όλους όσοι συνέβαλαν στην εκτέλεση των αναστηλωτικών εργασιών.

Ο Δήμαρχος απευθύνει χαιρετισμό

Ακολούθως ο Αντιπρόεδρος της EUROPA NOSTRA και ιδρυτής της Ελληνικής Εταιρεία Περιβάλλοντος και Πολιτισμού Κώστας Καρράς, αναφέρθηκε στη σημασία και στην τιμητική διάσταση του απονεμημένου επαίνου, του οποίου η απόκτηση, όπως είπε, αποτελεί στόχο πολλών χωρών της Υφηλίου, εξέφρασε την ικανοποίησή του για την ποιότητα των εργασιών αναστήλωσης του μνημείου, αλλά και το θαυμασμό του για τον πλούτο της πολιτιστικής κληρονομιάς της Νισύρου, όπως αυτός αντανακλάται μέσα από το Παλιόκαστρο, αλλά και από τα ανεκτίμητης αξίας εκθέματα του Αρχαιολογικού Μουσείου. Και στη συνέχεια απένειμε τον 'Επαινο στον Υποδιευθυντή της ΚΒ' Εφορείας Προίστορικών και Κλασσικών Αρχαιοτήτων κ. Τριανταφυλλίδη. Ο κ. Τριανταφυλλίδης, ευχαρίστησε για την απονεμομένη τιμητική διάκριση, αναφέρθηκε στη σπουδαιότητα του Μνημείου και στην αναγκαιότητα των εργασιών, ευχαρίστησε όλους όσοι συνέβαλαν στην κατασκευή του έργου, ενώ υπό τα χειροκροτήματα των παρισταμένων έκαμε ειδική αναφορά στο ενδιαφέρον και τις πιεστικές ενέργειες του πρώην Δημάρχου, του αείμνηστου Παναγιώτη Κατσιματίδη για την προώθηση των διαδικασιών προγραμματισμού της αναστήλωσης. Αναφέρθηκε επίσης στο ενδιαφέρον και τις προσπάθειες της πρωην διευθύντριας της Εφορείας Μελίνας Φιλήμονος - Τσοποτού, ενώ δεν παρέλειψε να αναφερθεί και στο ενδιαφέρον του σημερινού Δημάρχου, τον οποίο ιδιαιτερως ευχαρίστησε και για την οργάνωση της εκδήλωσης.

Εσωτερική όψη του Παλιόκαστρου

Η εκδήλωση έκλεισε με ομιλία της Γεν. Γραμματέως και εκπροσώπου του Υπουργείου Πολιτισμού Λίνας Μενδώνη, η οποία με τη σειρά της συνεχάρη και ευχαρίστησε όλους όσοι συνέβαλαν στην εκτέλεση του έργου, εξήρε τη σπουδαιότητα και την αξία του μνημείου, που αποτελεί τιμή και ανεκτίμητο πλούτο για τη Νίσυρο, αναφέρθηκε στην αναγκαιότητα αλλά και την υποχρέωση συντήρησης τέτοιας εμβέλειας μνημείων και δήλωσε πως σύντομα θα εξασφαλιστεί και θα διατεθεί το απαιτούμενο ποσό για την ολοκλήρωση των υπολειπομένων αναστηλωτικών εργασιών. Και τελειώνοντας κάλεσε το Δήμαρχο να φροντίσει ώστε οι μαθητές και οι νέοι να έρθουν πιο κοντά στα πολιτιστικά μνημεία του νησιού, για να νιώσουν την περηφάνια αλλά και το βάρος της ευθύνης που έχουν επωμισθεί από τον πολιτιστικό πλούτο που κληρονόμησαν.

Ανάμεσα στους παρισταμένους στην εκδήλωση, διακρίναμε σύσσωμο το Δημοτικό Συμβούλιο, πολλούς επισκέπτες από το χώρο της αρχαιολογίας και του πολιτισμού, καθηγητές Πανεπιστημίου και άλλους ανθρώπους του πνεύματος, τον πρώην βουλευτή και υφυπουργό κ. Βούγια κ.ά. Μετά την εκδήλωση παρετέθη μικρή δεξίωση και ακολούθησε μουσικό πρόγραμμα με φόντο το φωταγωγημένο όγκο του Παλιόκαστρου.

Επισκευή - Συντήρηση - Εμπόριο Σκαφών

TWIN MARINE

Αφοί ΠΑΡΙΑΝΟΥ

9ο χλμ. Λεωφ. Ρόδου - Λίνδου

Τηλ. 22410 66201 • Κιν.: 6942 626322

ΤΟ ΠΑΝΗΓΥΡΙ ΤΗΣ ΠΑΝΑΓΙΑΣ ΤΗΣ ΣΠΗΛΙΑΝΗΣ

Με την καθιερωμένη λαμπρότητα και μέσα σε κλίμα ευλάβειας και κατάνυξης γιορτάστηκε και εφέτος στη Νίσυρο η χάρη της Παναγίας της Σπηλιανής το Δεκαπενταύγουστο. Η παρουσία χιλιάδων προσκυνητών, που κατέφτασαν από διάφορα μέρη της χώρας, επιβεβαίωσε για μια ακόμα φορά το γεγονός ότι το μοναστήρι της Παναγίας της Σπηλιανής έχει λάβει διαστάσεις Πανελληνίου προσκυνήματος.

Στις Παρακλήσεις κάθε βράδυ, που προηγήθηκαν του εορτασμού γέμιζε ασφυκτικά ο Ναός, ενώ την παραμονή και ανήμερα σημειώθηκε και εφέτος το αδιαχώρητο στον Ιερό βράχο του μοναστηριού, με μια αέναη ανάβαση και κατάβαση προσκυνητών που κατέφθαναν, με συνεχή δρομολόγια από την απέναντι Κω και άλλα γύρω νησιά. Παρούσες πάντα και οι «νιαμερίτισσες» από την αρχή του εννεαημέρου, προσέθεταν με την παρουσία τους μια ιδιαίτερη νότα παράδοσης αλλά και πίστης.

Η λειτάνευση της Ιεράς Εικόνας της Σπηλιανής

Των ιερών ακολουθιών προέστη, πλαισιωμένος από τον ηγούμενο της Μονής Αρχιμ. Στέφανο και άλλους ιερείς της Μητροπόλεως ο Μητροπολίτης Ναθαναήλ η παρουσία του οποίου προσέδωσε ιδιαίτερη μεγαλοπρέπεια στον εορτασμό, ενώ στο κήρυγμά του προέτρεψε τους πιστούς ναι απευθύνονται με βαθειά πίστη προς τις Μεγαλόχαρη και να αναθέσουν σε εκείνη τις ελπίδες και τις προσδοκίες τους και μάλιστα στις δύσκολες στιγμές, που διέρχεται τώρα η χώρα μας.

Ο εορτασμός πλαισιώθηκε και εφέτας με όλα τα πατροπαράδοτα παραδοσιακά στοιχεία, όπως το νιάμερο κάθε βράδυ με το τοπικό άσμα «Καλό 'ναιν τ' 'Αγιος ο Θεός...», τα Εγκώμια της Θεοτόκου, τα Κόλυβα εις μνήμην της Κοιμήσεως της Θεοτόκου, η παράθεση κοινής πανηγυρικής τράπεζας, η προσφορά λουκουμάδων, με κορωνίδα τη λιτάνευση της Εικόνας, με τη συνοδεία εκατοντάδων προσκυνητών και κατάληξη το χώρο παράθεσης της κοινής τράπεζας.

Στο κοινό δείπνο την παραμονή με τα ρεβύθια και στο γεύμα της επομένης παρακάθησαν πλήθη προσκυνητών, που κατά πρώτη εκτίμηση πλησίασαν τα 3.500 άτομα. Και όλοι τους αποχώρησαν με επαινετικά σχόλια και με ικανοποίηση τόσο από την ποιότητα των εδεσμάτων, όσο και από την προθυμία με την οποία εξυπηρετήθηκαν από τους νέους και τις νέες του νησιού που ακαλουθώντας την παράδοση, ανέλαβαν και εφέτος το σερβίρισμα και αλλες βοηθητικές εργασίες του τραπεζιού. Και ήταν ιδιαίτερα συγκινητικό το θέαμα, με όλα αυτά τα παιδιά, στο τέλος της αποστολής τους, να συνοδεύσουν την Εικόνα, όταν μετά το πέρας του γεύματος, επέστρεφε στο Θρόνο της.

Από το πανηγύρι της Σπηλιανής δεν ήταν δυνατό να λείψει το πατροπαράδοτο γλέντι, τόσο την παραμονή όσο και ανήμερα της γιορτής, οπότε τηρήθηκε και το έθιμο της «κούππας». Το τοπικό μουσικό συγκρότημα με τη συμμετοχή και του Γιάννη Πατρίκη από τη Ν.Υ. στο βιολί, χάρισε στους

Το Εκκλησίασμα με επικεφαλής την Ιερά Εικόνα κατεβαίνει τις σκάλες του Μοναστηριού

πανηγυριώτες κέφι, χορό και διασκέδαση, που κράτησε ως τις πρωινές ώρες. Ενώ πολλοί από τους επισκέπτες μας, που πήραν μέρος στο γλέντι, επιδόθηκαν με μανία στο να μάθουν τους τοπικούς χορούς, τους οποίους χαρακτήρισαν ζωντανούς και κεφά τους.

Η οργανωτική επιτροπή του πανηγυριού έδωσε στη δημοσιότητα τον οικονομικό απολογισμό, όπως αναφέρεται στη συνέχεια:

ΕΣΟΔΑ	
Από Ι. Ακολουθίες	8.050
Από Τράπεζα	3.680
Από «Κούππα »	630
Από Μπαρ	6.190
Από Δωρεές	28.149
Σύνολο ευρώ	**46.699**
Δολ. ΗΠΑ	5.197
« Αυστραλ.	285
« Καναδά	1.300

ΕΞΟΔΑ	
Για είδη μαναβικής	1.020,70
Για κρέατα	5.200
Για είδη καθαρισμού	1.428.40
Για εργατικά	1.300
Για ποτά - Είδη Μπαρ	3.080
Για στεφάνι Εικόνας	237
Για είδη διατροφής	3.052
Για ναύλο πλοίου ΚΑΜΑΡΙ	400
Για Ορχήστρα	2.400
Σύνολο	**18.118,20**

ΕΣΟΔΑ	**ευρώ**	**46.699**
ΕΞΟΔΑ	**»**	**18.118,20**
Υπόλοιπο		**28.580,80**

ΞΑΝΑΖΩΝΤΑΝΕΨΕ ΣΤΗ ΓΙΟΡΤΗ ΤΟΥ ΤΟ ΜΟΝΑΣΤΗΡΙ ΤΗΣ ΚΥΡΑΣ

Ξαναζωντάνεψε και πάλι για λίγες μέρες το μοναστήρι της Κυράς, με την ευκαιρία του Πανηγυριού, τόσο ανήμερα το Δεκαπενταύγουστο, όσο και στα Νιάμερα. Πολλοί από τους κατοίκους των γύρω χωριών κι ανάμεσά τους πολλοί ξενιτεμένοι, αλλά και πολλοί ξένοι παραθεριστές προσήλθαν προσκυνητές στη Χάρη της Παναγίας, άναψαν το κερί τους, παρακάθισαν στο κοινό πανηγυρικό τραπέζι και πήραν μέρος στο καθιερωμένο γλέντι.

Λόγω ανειλημμένων υποχρεώσεων, από το φετινό πανηγύρι απουσίασεν ο Μητροπολίτης μας, φρόντισε όμως να χοροστατήσει στη Παράκληση, στις παραμονές της γιορτής, οπότε και απηύθυνε ευχές και νουθεσίες, ενώπιον πυκνού εκκλησιάσματος.

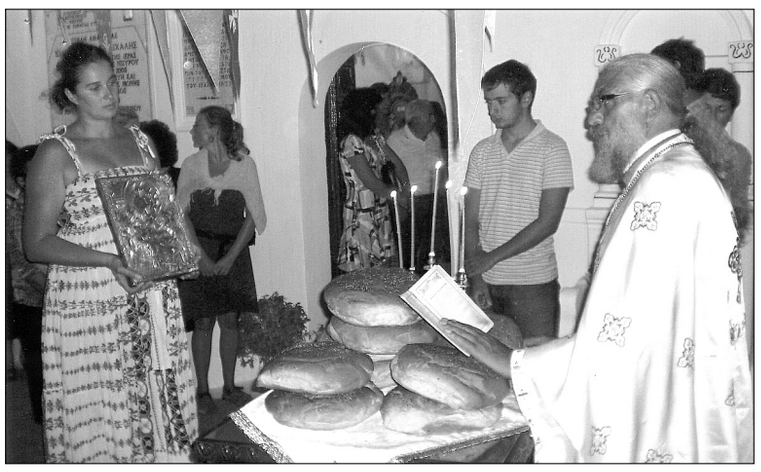

Η αρτοκλασία στο προαύλιο του Ναού.

Δύο ήταν φέτος οι μεγάλοι απόντες του πανηγυριού. Οι αείμνηστοι Γιάννης Διακομιχάλης και Χαράλαμπος Αμαριώτης. Ο πρώτος όπως είναι γνωστό φρόντισε και ανακαίνισε, διεύρυνε και επεξέτεινε το χώρο γύρω από το μοναστήρι, όπου τώρα στρώνεται η τράπεζα και γίνεται το γλέντι, ενώ ο δεύτερος για πολλά χρόνια ήταν το αφεντικό στη κουζίνα και ο αρχιμάγειρας στο τραπέζι του πανηγυριού. Εφέτος το θέλησε η μοίρα να λείπουν και οι δύο από κοντά μας, όμως τους συνόδευαν η σκέψη και οι ευχές των παλαιοτέρων που είχαν γνωρίσει την προσφορά τους.

Το Γλέντι του πανηγυριού κράτησε κι εφέτος ως τα ξημερώματα, με τα κάθε είδους τροχοφόρα να ανεβοκατεβαίνουν όλη τη νύχτα με προσκυνητές και γλεντζέδες. Η δυσκολία όμως στη διακίνηση των μέσων αυτών έδειξε για μία ακόμη φορά πόσο αναγκαία είναι η διαπλάτυνση του δρόμου προς το μοναστήρι και πόσο επικίνδυνη είναι η διάβαση, ιδιαίτερα στις περιπτώσεις αυξημένης προσέλευσης κοινού.

'Ολα καλά στο πανηγύρι της Κυράς, όμως ακούστηκαν και κάποια παράπονα από άτομα, που ανέβηκαν το απόγευμα, ανήμερα της γιορτής για να προσκυνήσουν, αλλά βρήκαν τις πόρτες κλειδαμπαρωμένες, ενώ νέκρα βασίλευε στην περιοχή. Και θα συμφωνήσουμε με την παρατήρησή τους πως σε μέρα γιορτής και πανηγυριού, θα μπορούσε κάποιος από την επιτροπή να κρατήσει ανοιχτό το μοναστήρι, ως αργά το απόγευμα ώστε να διευκολύνονται αντί να αγανακτούν οι προσκυνητές. Ας το προσέξουν οι αρμόδιοι.

ΜΕΤΑΘΑΝΑΤΙΑ ΤΙΜΗ ΣΤΟΝ ΠΡΩΗΝ ΔΗΜΑΡΧΟ ΠΑΝΑΓΙΩΤΗ ΚΑΤΣΙΜΑΤΙΔΗ

Σε μια σεμνή τελετή, που οργάνωσε ο Δήμος Νισύρου με πάνδημη την παρουσία του κοινού υλοποιήθηκε ομόφωνη απόφαση του Δημοτ. Συμβουλίου, με την οποία δόθηκε το όνομα του πρώην Δημάρχου αείμνηστου Παναγιώτη Κατσιματίδη στο δρόμο από την πλατεία της Ηλικιωμένης προς τον Τρούλλο, όπου και και το πατρικό σπίτι του τιμωμένου.

Στην αρχή ο Πρόεδρος του Δημοτ. Συμβουλίου Νίκος Ορσάρης διάβασε την απόφαση του Δημοτικού Συμβουλίου, η οποία ελήφθη μετά από εισήγηση του Δημάρχου Νίκου Καρακωνσταντίνου. Στη συνέχεια ο Δήμαρχος, μιλώντας για τον τιμώμενο ανέφερε μεταξύ άλλων οτι, ο Παναγιώτης Κατσιματίδης ήταν ένας άριστος οικογενειάρχης αλλά και ένας φλογερός πατριώτης, με υπέρμετρη αγάπη για τη Νίσυρο αλλά και για τους συμπα-

τριώτες του. Εγκατεστημένος μόνιμα στην Αθήνα, άφηνε να εκτονωθεί αυτή του η αγάπη προσφέροντας για πολλά χρόνια τις υπηρεσίες του στο Διοικητικό Συμβούλιο του «Γνωμαγόρα», ενώ στο σπίτι του εύρισκαν καταφύγιο πολλοί Νισύριοι διερχόμενοι από την Αθήνα, για διάφορες υποθέσεις τους. Και αυτή η αγάπη τον οδήγησε στην απόφαση να διεκδικήσει τη

θέση του Δημάρχου την οποία κατέκτησε και έγινε ο πρώτος Δήμαρχος Νισύρου, μετά την εφαρμογή του σχεδίου «Καποδίστριας». Ως Δήμαρχος επετέλεσε έργο σοβαρό και υπεύθυνο, επέδειξε ενδιαφέρον για τα χρονίζοντα προβλήματα, αγωνίστηκε για την επίλυση πολλών από αυτά, πολλά δε αξιόλογα έργα των τελευταίων χρόνων φέρουν τη δική του σφραγίδα. Τελειώνοντας τον ευχαρίστησε, γιατί εκείνος τον εμύησε στα δημαρχιακά, όταν τον επέλεξε ως πρόεδρο του Δημοτ. Συμβουλίου, στη διάρκεια της δημαρχιακής του θητείας

Ακολούθως η κόρη του τιμωμένου Ειρήνη, μέσα σε φορτισμένη συγκινησιακά ατμόσφαιρα, ευχαρίστησε το Δήμαρχο και το Δημοτ. Συμβούλιο για τη μετάθανατια τιμή, που αποδίδεται στον πατέρα της, ο οποίος όπως είπε για την οικογένειά του ήταν ο σύζυγος, ο πατέρας ο φίλος, ο άνθρωπος με τον οποίο συζητούσαν ελεύθερα τα προβληματά τους, μαζί εύρισκαν τη λύση και μαζί πάντα ήταν στην ταβέρνα, στο χορό, στην εκδρομή, στον περίπατο. Για αυτό ο θανατός του πλήγωσε διπλά την οικογένειά του, η οποία δεν έχασε μόνο σύζυγο και πατέρα, αλλά και τον πιο καλό, φίλο και προστάτη της.

Εν μέσω παρατεταμένων χειροκροτημάτων ο Δήμαρχος αποκάλυψε την πλάκα με το όνομα του τιμωμένου και ακολούθησε δεξίωση στην πλατεία του Δημαρχείου. Και το βράδυ δόθηκε στην πλατεία Ηρώου συναυλία αφιερωμένη στον αείμνηστο Παναγιώτη Κατσιματίδη.

trattoria da michele

Στον παραλιακό δρόμο, πλάϊ στο Μύλο, με εκλεκτή κουζίνα και πλούσιο μενού για όλα τα γούστα. Σπεσιαλιτέ μας η πίτσα και οι μακαρονάδες. Δοκιμάστε μας και θα ξανάρθετε.

ΜΙΧΑΛΗΣ ΤΣΑΧΑΛΙΝΑΣ

Μανδράκι - Νίσυρος • Τηλ. 22420 31054 - Κιν. 6946 204580

ΕΘΕΛΟΝΤΙΚΗ ΠΑΡΟΥΣΙΑ ΣΤΟ ΤΡΑΠΕΖΙ ΤΟΥ ΠΑΝΗΓΥΡΙΟΥ

Ευκαιρία για να εκδηλώσουν οι Νισύριοι την πίστη τους προς τον εθελοντισμό αποτελούν κάθε χρόνο τα πανηγύρια του νησιού μας, όπως συνέβη και εφέτος στη Χάρη της Παναγιάς της Σπηλιανής. Γεμάτη ήταν η κουζίνα από εθελοντές μαγείρους, παραμαγείρους και βοηθούς, που και εφέτος ικανοποίησαν όλο τον κόσμο με την ποιότητα των φαγητών, που του πρόσφεραν. Και παραδίπλα στα πινακοπλυντήρια γυναίκες κάθε ηλικίας, όρθιες και ακούραστες γιά ώρες πολλές έπλεναν πρόθυμα τα πιάτα του τραπεζιού του πανηγυριού.

Εντυπωσιακότερη όλων, όμως, ήταν η παρουσία και η συμβολή της νεολαίας. Στο δείπνο της παραμονής με τα ρεβύθια και στο γεύμα ανήμερα, νέοι και νέες και νησιού και μαζί τους παιδιά παραθεριστών κάθε ηλικίας, με τις ποδιές τους, με ειδικά τυπωμένες μπλούζες, άλλοι με κόκκινα μαντήλια στο λαιμό έτρεχαν όπως οι μέλισσες γύρω απο την κυψέλη, για να πάνε ο καθένας στο πόστο του.

'Αλλοι καθάριζαν και έστρωναν τα τραπέζια, άλλοι στο ψωμί και στο νερό, αλλά στο σερβίρισμα την φαγητών και όλοι μαζί με προθυμία, με άμυλλα, με ευγένεια υποδειγματική προσπαθούσαν να ανταποκριθούν στις υποχρεώσεις τους. Κατά τον πιο τέλειο τρόπο εξετέλεσαν την αποστολή τους και επιβραβεύτηκαν όλοι και όλες με τα μπράβο και τα καλά λόγια του κόσμου, που σε κάποιες χιλιάδες παρακάθισαν και εφέτος στο τραπέζι του πανηγυριού.

Κατάκοπους κάθιδρους και εξουθενωμένους τους βρήκε το τέλος του τραπεζιού. 'Ομως η απόστολή τους δεν είχε ακόμα τελειώσει. Η Εικόνα της Παναγίας που όλην την ώρα του γεύματος ευλογούσε τον κόσμο, έπρεπε να επιστρέψει με συνοδεία στο θρόνο της και αυτός ο ρόλος, κατά την παράδοση, ανήκε στους ιδίους.

Γι' αυτό και ξεχνώντας την κούραση, με ανανεωμένες δυνάμες, με σημαία το ηθικό όλοι μαζί ακολούθησαν την Εικόνα, ψάλλοντας το απολυτικό της και σαν έφτασας στον προορισμό της, προσκύνησαν με ευλάβεια και αποχώρησαν, πανευτυχείς γιατί και εφέτος τους αξίωσε η Μεγαλόχαρη να προσφέρουν και πάλι τις υπηρεσίες τους στο τραπέζι του πανηγυριού της.

ΑΠ' Ο,ΤΙ ΘΥΜΑΜΑΙ...

Από το
ΓΙΑΝΝΗ ΔΙΑΜ. ΧΑΡΤΟΦΥΛΗ

Παραπλέοντας τη Νίσυρο

ΟΤΑΝ Η ΚΑΜΠΑΝΑ ΚΤΥΠΟΥΣΕ ΓΙΑ ΤΗΝ ΠΑΡΑΚΛΗΣΗ

(Από το βιβλίο του ιδίου «`Οσα δεν πήρε ο άνεμος»

13 Αυγούστου 197... Προπαραμονή της Παναγιάς. Κι ο κόσμος στη Νίσυρο ανεβοκατέβαινε τις σκάλες της Σπηλιανής, για να παρακολουθήσει την τελευταία παράκληση, μέσα στη γνωστή ατμόσφαιρα μυσταγωγίας και κατάνυξης, να γονατίσει μπρος στην εικόνα της «Πηγής του ελέους και των οικτιρμών», για μια εξομολόγηση ελπίδας, εμπιστοσύνης και δύναμης, να ακούσει, για τελευταία κι εφέτος φορά, το «Καλό 'ναιν τ' Άγιος ο Θεός»..» από τις νιαμερίτισσες, γονατιστές και μετρώντας με το κομποσκοίνι η καθεμιά τις μετάνοιες της και φεύγοντας να «κεραστεί» στη σάλα της Μονής, όπως το έχει επιβάλει η παράδοση.

Είναι οι εικόνες που βασανίζουν, κάθε χρόνο τέτοιες μέρες, τη σκέψη του κάθε ξενιτεμένου Νισύριου, όπου κι αν βρίσκεται. Και νιώθει πραγματικά ευτυχής όποιος μπορέσει και τις ξαναζήσει από κοντά, ενώ όποιος δεν τα καταφέρει, περιορίζεται στις νοσταλγικές αναμνήσεις του και περιμένει ώς «του χρόνου».

Το να ταξιδεύεις όμως το βράδυ αυτό λίγα μόλις μέτρα μακριά από τη Νίσυρο, να ακούς την καμπάνα της Σπηλιανής, να βλέπεις εμπρός σου το μοναστήρι σημαιοστόλιστο και πανέτοιμο για τη μεγάλη μέρα του πανηγυριού, να βλέπεις τον κόσμο να κυκλοφορεί και να σε χαιρετά, όταν μάλιστα ανάμεσα σ' αυτό τον κόσμο βρίσκονται οι γονείς σου, τ' αδέλφια σου, οι φίλοι σου, οι συμπατριώτες σου, πρόσωπα τόσο αγαπημένα, το να αισθάνεσαι πλάι σου το νησί που γεννήθηκες, που μεγάλωσες, που τόσο αγάπησες, που τόσες και τόσες αναμνήσεις σε συνδέουν μ' αυτό, αλλά τώρα να μην μπορείς να το αγγίξεις, τότε αυτό που θα νιώσεις είναι κάτι που ούτε λέγεται, ούτε περιγράφεται, ούτε μπορεί να το νιώσει άλλος, αν δεν το ζήσει κι ο ίδιος.

Με το αρματαγωγό του Στόλου μας ΙΚΑΡΙΑ, στο οποίο επέβαινα ως Υποδιοικητής της Σχολής Δοκίμων Υπαξιωματικών του Π.Ν., που εκτελούσαν με το πλοίο αυτό το θερινό εκπαιδευτικό τους ταξίδι, καταπλεύσαμε στο λιμάνι της Ρόδου λίγο μετά τις 10 Αυγούστου. Η προοπτική ήταν να παραμείνει το καράβι εκεί ώς το δεκαπενταύγουστο, γι' αυτό και είχα προγραμματίσει να πάρω μέρος σε μονοήμερη εκδρομή στη Νίσυρο ανήμερα της Παναγίας, απόφαση που μ' έκανε να χαίρομαι σαν μωρό παιδί. Αλλά και οι λοιποί συνάδελφοι έκαναν σχέδια για τη μεγάλη ζωή που θα περνούσαν τις λίγες αυτές μέρες στη Ρόδο, που έσφυζε τότε από τουρισμό, και που οι Σουηδέζες που κυκλοφορούσαν τότε στο νησί, μπορούσαν να βάλουν σε πειρασμό «ακόμα και καλόγερο».

Όμως άλλα η Υπηρεσία εκέλευσε. Γύρω στο μεσημέρι της προπαραμονής της Παναγίας, στις 13 του Αυγούστου, ήρθε το σήμα που διέτασσε το ΙΚΑΡΙΑ «άμα λήψει...» να αποπλεύσει με προορισμό την Πάρο, για να μετάσχει στις εκδηλώσεις του εορτασμού της Εκατονταπυλιανής. Τέτοιου είδους «έκτακτα» στο Πολεμικό Ναυτικό είναι συνηθισμένα και πάντα αναμενόμενα, γι' αυτό και το σήμα καθόλου δεν ξάφνιασε, απλά ματαίωσε όλα τα σχέδια και τους προγραμματισμούς μας.

Το ΙΚΑΡΙΑ απέπλευσε τις πρώτες μεταμεσημβρινές ώρες κι επειδή στην πορεία μας βρισκόταν η Νίσυρος, ζήτησα από τον Κυβερνήτη να πλεύσουμε βόρεια του νησιού, μιλώντας του για το πανηγύρι και για τους καθιερωμένους χαιρετιστήριους συριγμούς των πλοίων, που τις μέρες αυτές περνούν κάτω από το μοναστήρι της Σπηλιανής. Κι εκείνος – καλή του ώρα – προθυμότατα χάραξε πορεία ανάμεσα σε Νίσυρο και Γυαλί και σε λίγες ώρες αφήναμε στ' αριστερά μας τον Απέρατο, τα Κορακίσκια, τις Λιές, το Κατσούνι, όλα μέρη γνωστά, που το ένα έφευγε πίσω από τ' άλλο καθώς το καράβι μας παρέπλεε τη Νίσυρο με «ημιταχώς» τις μηχανές.

Παρακάμψαμε τους Πάλους και τότε ήρθαν τα... δύσκολα. Καθισμένος στη γέφυρα έβλεπα απέναντί μου, σαν σε ταινία κινηματογράφου, τα Λουτρά, το Μίρα-Μάρε, το λιμάνι, την Καράβα, στο βάθος το Παλιόκαστρο, όλα μέρη πασίγνωστα και χιλιοπερπατημένα, που λες και τα 'βλεπα τώρα για πρώτη φορά. Φούντωσε μέσα μου η νοσταλγία κι ένα ακαθόριστο συναίσθημα πλημμύρισε την ψυχή μου, καθώς έβλεπα τον κόσμο από τα μπαλκόνια, τα παράθυρα, από τις παραλίες να χαιρετά το «πολεμικό» που έπλεε αργά και όσο πιο κοντά μπορούσε.

Και ξαφνικά, καθώς στρίψαμε από τον Αϊ-Σάββα, πρόβαλε μπροστά μας το μοναστήρι της Σπηλιανής. Αυτός ο Φάρος ο κατάλευκος, ο μεγαλόπρεπος, ο λαμπερός, που ακτινοβολούσε θαρρείς σαν φωτοστέφανο στην κορυφή του Οξού. Ήταν η ώρα της Παράκλησης και το μικρό εκκλησάκι του μοναστηριού ξεχώριζε κατάφωτο μέσα στην κουφάλα του Οξού, ενώ ο κόσμος που ανέβαινε σταμάτησε για να δει και να θαυμάσει το θεόρατο «πολεμικό», αφού σπάνια περνούσαν τέτοια καράβια από την περιοχή.

Μέχρι εδώ είχα το κουράγιο να ξεναγώ τους συναδέλφους, που όλοι τους ζητούσαν ν' ακούσουν κάτι περισσότερο, κάτι ακόμα πιο ενδιαφέρον για το νησί μου. Τώρα, στη θέα του βράχου της Σπηλιανής, μου ήταν αδύνατο να συνεχίσω, αφού η συναισθηματική φόρτιση είχε φτάσει στο αποκορύφωμά της και τα μάτια άρχισαν να υγραίνονται και να θαμπώνουν.

Την ώρα που όλο το πλήρωμα από τα καταστρώματα του πλοίου θαύμαζε κι απαθανάτιζε το ιερό αυτό μνημείο, η δική μου σκέψη, ασυγκράτητη και ανεξέλεγκτη, έκαμε ένα ταξίδι πίσω στα παλιά. Κι εκεί συνάντησα τον εαυτό μου τέτοιες μέρες να παίζει ρόλο πρωταγωνιστικό στην προετοιμασία του πανηγυριού. Πόσες φορές δεν ανεβοκατέβηκα, από τα πρώτα κιόλας μαθητικά μου χρόνια, τις σκάλες της Παναγίας για διάφορα θελήματα! Πόσες φορές σαν «παιδί του Ιερού» δεν κτύπησα τις καμπάνες, δεν άναψα τα καντήλια, δεν καθάρισα τα ιερά σκεύη, δεν έσβησα τα κεριά, δεν συνόδεψα την Εικόνα στη λιτάνευσή της!

Και αργότερα, μεγάλος πιά, μέχρι και τώρα, πάντα παρών στο ψαλτήρι, τόσο στις Παρακλήσεις όσο και στις πανηγυρικές ακολουθίες του δεκαπενταύγουστου. Πόσες, αλήθεια, αναμνήσεις με συνέδεαν με όλα όσα έβλεπα την ώρα εκείνη μπροστά μου! Και τώρα που βρίσκομαι λίγα μόλις μέτρα μακριά, πόσο θα ήθελα να ξανανέβω στο μοναστήρι, να ξαναπάρω μέρος στο πανηγύρι του, να ξαναπατήσω τ' αγιασμένα χώματα του νησιού μου, να ξαναβρεθώ ανάμεσα σε πρόσωπα τόσο αγαπημένα.

Ήταν ένα πολύ γλυκό ονειροπόλημα, από το οποίο με διέκοψαν απότομα οι χαιρετιστήριοι συριγμοί του πλοίου, που την ώρα εκείνη έπλεε απέναντι ακριβώς από το μοναστήρι. Κι αμέσως μετά ήρθε η απάντηση, με παρατεταμένα κτυπήματα της καμπάνας, της ίδιας αυτής καμπάνας που αμέτρητες φορές, στα παιδικά μου χρόνια, είχα κτυπήσει κι εγώ σε παρόμοιες περιπτώσεις. Και τώρα τι δεν θα 'δινα για να 'χα την τύχη αυτού του παιδιού, που πήρε τη θέση που τότε είχα εγώ!

Το καράβι άρχισε να απομακρύνεται, καθώς το σούρουπο απλωνόταν μελαγχολικό ολόγυρα. Κι εγώ, με το βλέμμα καρφωμένο στα φώτα της Σπηλιανής, προσπαθούσα να κρατήσω όσο μπορούσα περισσότερη οπτική επαφή με τη Νίσυρο, καθώς το ΙΚΑΡΙΑ χανόταν στον ορίζοντα.

Προσπάθησα πολύ να ηρεμήσω εκείνο το βράδυ, όμως δεν ήταν εύκολο. Ξενύχτησα με συντροφιά χίλιες δυο αναμνήσεις και αυγουστιάτικα βιώματα, έχοντας πάντα μπροστά μου την εικόνα του μοναστηριού της Σπηλιανής, όπως πριν λίγο την έζησα.

ΑΠΟ ΤΑ ΣΤΡΑΒΑ ΚΑΙ ΤΑ ΑΝΑΠΟΔΑ ΤΟΥ ΚΑΛΟΚΑΙΡΙΟΥ...

`Οπως τα κατέγραψε ο αδιάκριτος φωτογραφικός φακός

➨ Δεν πρόκειται για την χωματερή του νησιού, ούτε ο χώρος είναι απόμερος και αθέατος. Αντίθετα βρίσκεται σε επαφή με την πρόσοψη του Αρχαιολογικού Μουσείου πάνω στον κεντρικό δρόμο τον οποίο διέσχισαν

χιλιάδες επισκεπτών το φετινό καλοκαίρι. Από το χώρο αυτό περνούσε καθημερινά το απορριμματοφόρο του Δήμου και άδειαζε τους κάδους. 'Ομως ο σωρός με τα σκουπίδια και τα άχρηστα αντικείμενα παρέμενε ανέγγιχτος όλο το καλοκαίρι, ως είδος προστατευόμενο!

➨ Στους Χοχλάκους, σε μια πολυσύχναστη παραλία για μπάνιο, βρίσκεται ο λάκκος με τα σκουπίδια, τα οποία συγκέντρωναν εκεί καθημερινά οι λουόμενοι. Κι ενώ εκείνοι φρόντιζαν για την καθαριότητα της παραλίας, τα συνεργεία καθαριότητας του Δήμου δεν θεώρησαν ούτε σκόπιμο, ούτε αναγκαίο να περνάνε κάπου - κάπου για την αποκομοιδή τους. Κι έτσι παρέμεναν εκεί όλο το καλοκαίρι, καλυμμένα από σύννεφο μυίγες και απωθώντας με τη δυσοσμία τους τούς περαστικούς!

➨ Γεμάτος ο κάδος από σκουπίδια φιγουράρει πλάϊ σχεδόν σε επαφή με την προτομή του ηρωικού Υπολοχαγού Χατζηευαγγέλου, στην πλατεία του δημαρχείου. Σ' ένα χώρο κεντρικό και πολυσύχναστο, στον οποίο μάλιστα σταματούν και ξεναγούνται καθημερινά πυκνές ομάδες τουριστών. Ο κάδος άδειος ή γεμάτος δεν έχει καμμία θέση στο συγκεκριμένο σημείο, γιατί ευτελίζει και αμαυρώνει την οφειλομένη τιμή σ' ένα Αξιωματικό που έδωσε τη ζωή του για τη λευτεριά του νησιού μας.

➨ Η πινακίδα με τα χαρτιά που κρέμουνται και κυμματίζουν δίκην «κουρελαρίας», είναι η πινακίδα του Δήμου, με ενδιαφέρουσες το κοινό ανακοινώσεις, οι οποίες θα έπρεπε να τύχουν του οφειλόμενου σεβασμού και να αναρτηθούν με την επιβαλλομένη ευταξία και ευπρέπεια. Μήπως η οικονομική δυσπραγία εμποδίζει και την αγορά πινεζών γι' αυτό και χρησιμοποιούνται με πολλή φειδώ, όπως δείχνει η φωτογραφία;;

➨ 'Ενα μόνο πινέλο χρειαζότανε λίγο χρώμα και μια ολιγόλεπτη απασχόληση, για να απαλλαγεί η πρόσοψη του Δημαρχιακού καταστήματος, απ' αυτές τις ασχήμιες και να παρουσιαστεί το κτήριο στους πολυπληθείς επισκέπτες μας με εικόνα, ευπρεπή και ανάλογη της αποστολής του. Καθημερινά μπαινόβγαιναν οι τοπικοί μας άρχοντες από το κτήριο. Κανένας δεν παρατήρησε αυτή την ασχήμια και μάλιστα σε περίοδο προετοιμασίας και ευπρεπισμού του νησιού, ενόψει του καλοκαιριού;

➨ Σκόρπιο, ασυντήρητο και «πεταμένο» σε δημοτική αποθήκη βρίσκεται σύμφωνα με αξιόπιστες πληροφορίες, το παλαιό αρχείο του Δήμου. Νά όμως που και το αρχείο των τελαυταίων χρόνων παραμένει απροστάτευτο. Φυλάσσεται μεν στο διάδρομο της εισόδου του Δημαρχείου, ταξινομημένο σε αρχειοθήκες, όμως ανασφάλιστες με ελεύθερη και ανεμπόδιστη πρόσβαση στον οποιονδήποτε και για οποιοδήποτε λόγο, ενδιαφερόμενο. Κι όμως το αρχείο αυτό είναι η ιστορία του νησιού μας και περιέχει στοιχεία, τα οποία επιβάλλεται να προστεύονται ως κόρη οφθαλμού.

Ο Γερμανός πρ. Καγκελάριος Γ. Σρέντερ επισκέπτης της Νισύρου

Ανάμεσα στους υψηλούς επισκέπτες της Νισύρου στη διάρκεια του καλοκαιριού ήταν και ο πρώην Καγκελάριος της Γερμανίας Γιόχαν Σρέντερ, ο οποίος έφτασε στο νησί ανεπίσημα επιβαίνοντας σε ιδιωτική θαλαμηγό. Ο κ. Σρέντερ εντοπίστηκε συμπτωματικά σε καφετέρια του νησιού, όπου συνομιλούσε με άλλους θαμώνες και προσκλήθηκε από το Δήμαρχο κ. Καρακωνσταντίνο να επισκεφθεί το Δημαρχείο. Εκεί ενημερώθηκε για τα προβλήματα και τις ανάγκες του νησιού, για τις προοπτικές ανάπτυξής του, για τα ιστορικά μνημεία και άλλα αξιοθέατα, ενώ Δήμαρχος του πρόσφερε αναμνηστικό δώρο.

Ο Γερμανός επίσημος ευχαρίστησε για τη θερμότητα της υποδοχής, δήλωσε ότι είναι φίλος της Ελλάδας και ότι η επίσκεψή του αποβλέπει στο να δείξει αυτή του τη φιλία και να εκδηλώσει το ενδιαφέρον του στο να απαλλαγεί η χώρα μας από την κρίση που τώρα διέρχεται και ακολούθως επισκέφθηκε το μοναστήρι της Παναγίας Σπηλιανής. Αργά το απόγευμα ανεχώρησε για να συνεχίσει τις διακοπές του.

Στη φωτογραφία ο κ. Σρέντερ ανάμεσα στο δήμαρχο (δεξιά) και (αριστερά) τον Πρόεδρο της Εταιρείας Νισυριακών Μελετών Κώστα Χαρτοφύλη.

Με την ανοχή των Τοπικών Αρχών

Η ΑΝΕΞΕΛΕΓΚΤΗ ΚΥΚΛΟΦΟΡΙΑ ΤΡΟΧΟΦΟΡΩΝ

ΑΝΕΠΑΝΟΡΘΩΤΗ ΒΛΑΒΗ ΣΤΗΝ ΤΟΥΡΙΣΤΙΚΗ ΑΝΑΠΤΥΞΗ ΤΗΣ ΝΙΣΥΡΟΥ ΕΦΙΑΛΤΗΣ ΠΑ ΤΟΥΣ ΚΑΤΟΙΚΟΥΣ ΤΗΣ

Ολοένα και σοβαρότερες, αλλά και πιο επικίνδυνες διαστάσεις παίρνει η ανεξέλεγκτη κυκλοφορία των τροχοφόρων στα στενά δρομάκια του οικισμού του νησιού μας. Και το πρόβλημα που έχει δημιουργηθεί έχει καταντήσει εφιάλτης και μάστιγα για όσους έχουν την ατυχία να ζουν ή να κυκλοφορούν μέσα στον οικισμό. 'Εχει όμως και αρνητικές επιπτώσεις στην τουριστική ανάπτυξη του νησιού το οποίο από τόπος ηρεμίας και γαλήνης έχει καταντήσει νησί θορύβων, αϋπνίας και νευρικής υπερδιέγερσης.

'Ολες οι μέχρι τώρα διαμαρτυρίες ντόπιων και παραθεριστών έχουν χτυπήσει «στου κουφού την πόρτα». Κανένα ενδιαφέρον και καμία ευαισθησία για τον εφιάλτη που ζει ένας ολόκληρος κόσμος, καταδικασμένος να περνά όλο το 24ωρο κάτω από τους εκκωφαντικούς θορύβους και τα τρομακτικά γρυλίσματα των κομμένων εξατμίσεων και να αναπνέει το δηλητήριο από τα καυσαέρια που πλημμυρίζουν τα σπίτια από τα ανοικτά παράθυρα των δρόμων!

Αντίθετα με τη σιωπή και την ανοχή των αρμόδιων Τοπικών Αρχών, ενθαρρύνεται μια κατάσταση που ήδη έχει αναδειχθεί σε μεγάλο θέμα, το οποίο εκθέτει και δυσφημεί το νησί, ενώ παράλληλα απειλεί να υπερκαλύψει και να εξουδετερώσει κάθε άλλη θετική ενέργεια.. Κι ας έχουν υπόψη τους οι ιθύνοντες του νησιού πως η ευθύνη τους δεν εξαντλείται με τον προγραμματισμό και την εκτέλεση έργων. **Υποχρέωσή τους είναι να φροντίζουν και για την ποιότητα ζωής των κατοίκων, φροντίδα που για τη Νίσυρο είναι είδος εν ανεπαρκεία.** Το πρόβλημα όμως εμπερειέχει και πολλαπλές παραβάσεις ποινικά κολάσιμες. Ακόμα και αυτές θα συνεχίσουν να παραμένουν ατιμώρητες;

- Τα όρια ταχύτητας συστηματικά παραβιάζονται, υποχρεώνοντας τους διακινουμένους σε δρόμους πλάτους περί το 1 μέτρο και ιδιαίτερα τις πυκνές ομάδες τουριστών, να τρέχουν έντρομοι να προφυλαχθούν.
- 'Εχει πια καταντήσει μόδα τα δίκυκλα να κυκλοφορούν με κομμένες εξατμίσεις ώστε ο θόρυβος να είναι σαδιστικά εκκωφαντικός.
- Οι ισχύουσες ανά την Ελλάδα διατάξεις περί κοινής ησυχίας δεν ισχύουν στη Νίσυρο, όπου η κυκλοφορία συνεχίζεται με τον ίδιο ρυθμό και την ίδια πυκνότητα όλο το 24ωρο, αδιαφορώντας αν πρόκειται για μεταμεσημβριανές ή μεταμεσονύκτιες ώρες ή αν τριγύρω υπάρχουν ασθενείς, γέροντες, παιδιά, άνθρωποι που έχουν δικαίωμα και μάλιστα από το Νόμο, να αναπαυθούν και να ηρεμήσουν.
- Υπάρχουν όμως και οι περιπτώσεις οδήγησης χωρίς άδεια και μάλιαστα με οδηγούς ανήλικους.

'Εχουν άραγε το δικαίωμα τα αρμόδια όργανα να γυρίζουν την πλάτη σ' αυτές τις παρανομίες; Δεν φτάνουν τα όσα τροχαία και μάλιστα θανατηφόρα που έχουν σημειωθεί στο νησί, πρέπει να περιμένουμε και άλλο;

Ως τώρα η κυκλοφοριακή αυτή μάστιγα τελούσε υπό την ανοχή και το αδιάφορο βλέμμα των τοπικών Αρχών και των οργάνων της τάξεως. Τελευταία προστέθηκε και η αδιαφορία της νεοσύστατης Δημοτικής Αστυνομίας, για την οποία πανταχόθεν ακούεται το ερώτημα «ποιός είναι τάχα ο λόγος δημιουργίας της»;

Δικαιολογημένα ο κόσμος στρέφει πια τις προσδοκίες του σε Εισαγγελική παρέμβαση, με την ελπίδα πως δεν θα αργήσει να εκδηλωθεί.

ΝΙΣΥΡΙΚΑ ΜΑΝΤΑΤΑ

`Οπως δήλωσε ο Περιφερειάρχης Γ. Μαχαιρίδης

ΕΥΝΟΗΜΕΝΗ Η ΝΙΣΥΡΟΣ ΑΠΟ ΚΡΑΤΙΚΕΣ ΕΠΙΧΟΡΗΓΗΣΕΙΣ

ΕΥΡΥ ΠΡΟΓΡΑΜΜΑ ΕΡΓΩΝ ΣΤΟ ΝΗΣΙ

Το πιο ευνοημένο νησί από την άποψη κρατικής χρηματοδότησης της Περιφέρειας Νοτίου Αιγαίου, θεωρείται η Νίσυρος! Αυτό δήλωσε ο Περιφερειάρχης Γιάννης Μαχαιρίδης, απαντώντας στο αίτημα του Δημάρχου για ένταξη έργων σε χρηματοδοτικά προγράμματα.

Σε πρώτη εκτίμηση η δήλωση του κ. Μαχαιρίδη όσο κι αν φαίνεται υπερβολική, δεν είναι ξένη προς την πραγματικότητα, αν ληφθεί υπόψη το ύψος των πιστώσεων που διατέθηκαν για την κάλυψη των εκτεταμένων έργων κατά την τελευταία περίοδο στη Νίσυρο. Θα πρέπει όμως να συνεκτιμηθεί το γεγονός ότι για πολλά χρόνια η Νίσυρος δεχόταν μόνο ψιχία, ενώ όλα αυτά τα έργα τελούσαν σε εκκρεμότητα.

Το κτήριο της Καζάρμας, ανακαινισμένο ξαναζεί στους παλιούς ρυθμούς.

Ανεξάρτητα όμως από τα παραπάνω, γεγονός είναι ότι πράγματι, τον τελευταίο καιρό, στη Νίσυρο βρίσκεται σε εξέλιξη ευρύ πρόγραμμα δημοτικών έργων, στα οποία απασχολείται σημαντικός αριθμός εργατικών χεριών, ενώ με την ολοκλήρωσή τους θα καλυφθούν ζωτικές ανάγκες του νησιού. Ενδεικτικά αναφέρομε ότι:

- Η επισκευή του κτηρίου του Διοικητηρίου (η Καζάρμα) συνολικής δαπάνης ενός περίπου εκατομμυρίου (1.000.000) ευρώ, έχει ήδη ολοκληρωθεί και έχει διατεθεί προς χρήση στις δημόσιες υπηρεσίες του νησιού.
- Οι εργασίες ανέγερσης του νέου κτηρίου Γυμνασίου - Λυκείου δαπάνης ενάμισυ εκατομμυρίου (1.500.000) ευρώ βρίσκονται στο στάδιο ολοκλήρωσής τους.
- Το κτήσιο νέων σφαγείων, δαπάνης 700.000 ευρώ, ανεγείρεται με ταχύ ρυθμό, με στόχο την ολοκλήρωσή του μέσα στις προβλεπόμενες ημερομηνίες.

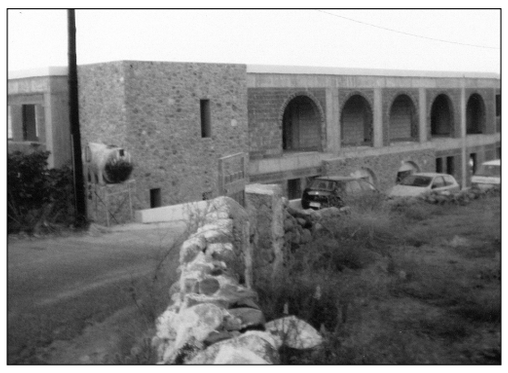

Το νέο Γυμνάσιο - Λύκειο δεσπόζει στην περιοχή και σύντομα θα στεγάσει και πάλι μαθητές και καθηγητές

- Σε εξέλιξη βρίσκονται οι εργασίες κατασκευής νέου χώρου υγειονομικής ταφής απορριμμάτων (ΧΥΤΑ) δαπάνης 2.300.000 ευρώ.
- Οι εργασίες συντήρησης μονοπατιών δαπάνης 348.000 ευρώ βρίσκονται στο στάδιο αποπεράτωσης.
- Διετέθη το ποσό των 40.000 ευρώ για την προμήθεια βελτιωτικών μονάδων αφαλάτωσης.
- Διετέθη στο Δήμο ποσό 292.500 ευρώ, για την κάλυψη λειτουργικών δαπανών του εργοστασίου αφαλάτωσης.
- Στο άμεσο μέλλον προβλέπεται η δημοπράτηση του έργου στήριξης του «Οξού» δαπάνης 411.000 ευρώ.

Τα προβλήματα βέβαια, που αντιμετωπίζει η Νίσυρος, ανεξάρτητα από το βαθμό χρησιμότητας ή αναγκαιότητας είναι πολλά και ποικίλα. Η χρηματοδότηση όμως των προαναφερθέντων έργων δημιουργεί αισιόδοξες προοπτικές για το μέλλον.

Αυτή η ασχήμια της χωματερής με τον όποιο βαθμό μόλυνσης του παριβάλλοντος ελπίζουμε σύντομα να εκλείψει...

ΣΟΒΑΡΟ ΤΡΟΧΑΙΟ ΜΕ ΥΛΙΚΕΣ ΜΟΝΟ ΖΗΜΙΕΣ

Σοβαρό τροχαίο ατύχημα, ευτυχώς με υλικές μόνο ζημιές σημειώθηκε στη Νίσυρο και μόνο από θαύμα διασώθηκαν οι δυό επιβαίνοντες στο αυτοκίνητο. Σύμφωνα με τις πρώτες πληροφορίες, το ατύχημα συνέβη όταν ο Γ.Ν. από τους Πάλους, επιχειρώντας να βγάλει το αυτοκίνητο, από το χώρο στάθμευσης, δίπλα από το εστιατόριο Κακακού, λόγω εσφαλμένου χειρισμού, αντί προς τον κεντρικό δρόμο, το οδήγησε προς τη θάλασσα. Λόγω κεκτημένης ταχύτητας, το αυτοκίνητο προσέκρουσε και παρέσυρε τα προστατευτικά κιγλιδώματα και από ύψος 3 περίπου μέτρων κατέπεσε και συνετρίβη στο βράχια της ακτής, όπως φαίνεται και στη φωτογραφία. Με τη βοήθεια των περαστικών, που έσπευσαν αμέσως, τόσο ο οδηγός όσο και η επιβαίνουσα Α.Η. βγήκαν

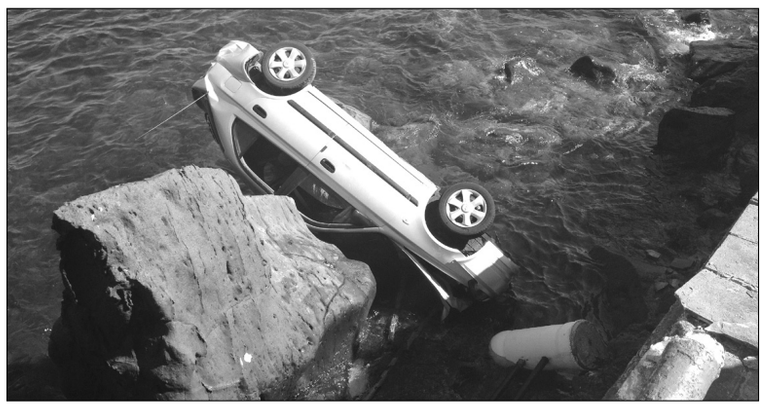

από τα συντρίμια και με το ασθενόφορο, που αμέσως είχε φτάσει στον τόπο του ατυχήματος, μεταφέρθηκαν στο ιατρείο, όπου διαπιστώθηκε ότι δεν είχαν πάθει το παραμικρό. Το αυτοκίνητο ανεσύρθη με τη βοήθεια γερανού και μεταφέρθηκε στο συνεργείο.

ΕΥΠΡΕΠΙΣΜΕΝΟ ΤΟ ΛΙΜΑΝΙ ΤΗΣ ΝΙΣΥΡΟΥ

Υποδέχτηκε τους πολυπληθείς επισκέπτες του

Καθόλου απαρατήρητη δεν πέρασε εφέτος η προσπάθεια για να παρουσιάσει το λιμάνι μας εικόνα που να προδιαθέτει ευνοικά τον επισκέπτη και να ανταποκρίνεται προς το σεβασμό, που δικαιούται το επιβατική κοινό.

Λίγο ενδιαφέρον χρειάστηκε και μια στενή συνεργασία μεταξύ του Δήμου και της λιμενικής αρχής, ώστε να επιστρωθεί και

να εξωραιστεί η προβλήτα να νοικοκυρευτούν τα μεταλλικά κιγκλιδώματα, να οργανωθεί με ασφάλεια η διακίνηση επιβατών και οχημάτων και να εξασφαλιστούν προυποθέσεις στοιχειώδους, έστω προστασίας του αναμένοντος κοινού.

Δικαιολογημένα τα αποτελέσματα αυτής της συνεργασίας, εκτιμήθηκαν θετικά και επαινέθηκαν και μακάρι να αποτελέσουν παράδειγμα, για παρόμοιες μελλοντικές περιπτώσεις.

ΞΑΝΑΖΕΙ ΤΟ ΙΣΤΟΡΙΚΟ «ΚΑΖΙΝΟ»

Στο τελευταιό στάδιο οι εργασίες συντήρησής του

Ανακαινισμένο περιποιημένο και νοικοκυρεμένο το ιστορικό καφενείο «Καζίνο» ξαναβρήκε την παλιά του μορφή και αποτελεί ξανά στολίδι και κόσμημα στην πιο πολυσύχναστη περιοχή του νησιού μας.

Ο νέος ιδιοκτήτης Μιχάλης Καβαλιώτης με τη συμπαράσταση της άξιας και δραστήριας συζύγου του Παρασκευής φρόντισαν με ενδιαφέρον και πολύ μεράκι και ξανάδωσαν ζωή στο κτήριο, που τόσα χρόνια κατέρρεε ασυντήρητο και απροστάτευτο. Ευπρεπισμένο και εξωραισμένο εξωτερικά και εσωτερικά, με πλακοστρωμένο το δάπεδο, δια-

μορφωμένο, σε τουαλέττες και αποθηκευτικούς χώρους, το υπόγειο, με νέα κουφώματα, προσαρμοσμένα στα παραδοσιακά δεδομένα του νησιού, με φωταγωγούς στην ανακαινισμένη στέγη, που δίνουν άπλετο φως στη σάλα του καφενείου, το Καζίνο περιμένει για να φιλοξενήσει και να στεγάσει, όπως και πρώτα, την πελατεία του. Εκείνο που υπολείπεται είναι η επίπλωση και ο αναγκαίος λοιπός εξοπλισμός, ώστε να ξαναβρεί τον παλιό του ρυθμό και να λειτουργήσει ως παραδοσιακό καφενείο, σύμφωνα με την επιθυμία και την απόφαση των ιδιοκτητών του.

ΣΤΗΝ ΚΑΖΑΡΜΑ ΜΕΤΑΦΕΡΘΗΚΕ Η ΔΗΜΟΤΙΚΗ ΒΙΒΛΙΟΘΗΚΗ

Σε χώρο του ανακαινισμένου κτηρίου της Καζάρμας μεταφέρθηκε η δημοτική βιβλιοθήκη προκειμένου να προφυλαχθούν τα βιβλία από την υγρασία που παρατηρείται στο οίκημα Αποστολίδη που στέγαζόταν ως τώρα. ‘Ηταν μια κατάσταση που είχε προβλέψει και επισημάνει η εφημερίδα μας η οποία απηχώντας και τις απόψεις μεγάλης μερίδας του κοινού, διετύπωσεν επιφυλάξεις και πήρε θέση αρνητική, χωρίς βέβαια να εισακουστεί, κατά την τηρουμένη πάγια πια τακτική. ‘Ωσπου ήρθαν τώρα τα γεγονότα και τη δικαίωσαν.

‘Αποψή μας είναι πως ο νέος χώρος, που επελέγη, μπορεί να είναι κατάλληλος για την προστασία των βιβλίων, όχι όμως και για την προσέλκυση του αναγνωστικού κοινού, λόγω θέσεως και αποστάσεως από το κέντρο του οικισμού. Θέλομε όμως να πιστεύομε πως η επιλογή του θα αποδειχθεί επιτυχής, ώστε να μπορέσει επιτέλους η βιβλιοθήκη να λειτουργήσει ομαλά και ακώλυτα και να ανταποκριθεί στο σκοπό της δημιουργίας της.

ΓΙΑ ΤΗΝ ΠΡΟΣΤΑΣΙΑ ΤΗΣ «ΠΟΡΤΑΣ»

ΔΥΝΑΜΙΚΕΣ ΑΝΤΙΔΡΑΣΕΙΣ ΤΩΝ ΚΑΤΟΙΚΩΝ ΤΩΝ ΝΙΚΙΩΝ

Σε δυο μεγάλες συγκεντρώσεις τους οι μόνιμοι κάτοικοι και οι παραθεριστές των Νικιών, διατράνωσαν σύσσωμοι την απόφασή τους να αποτρέψουν με κάθε μέσο ακόμα και με προσφυγή στη δικαιοσύνη, την προσπάθεια που καταβάλλεται προκειμένου να αλλοιωθεί η φυσιογνωμία της πλατείας της Πόρτας.

Και στις δυό συγκεντρώσεις πήρε το λόγο ο δικηγόρος Δημ. Καραγιώργης και αναφέρθηκε στο ιστορικό της δημιουργίας του προβλήματος, στην ανάμιξη του Δημάρχου στην υπόθεση, στη δικιά του αντίδραση για τη ματαίωση της επιχειρουμένης ανέγερσης οικοδομής, στην παρέμβαση του τότε Υφυπουργού Γιώργου Νικητιάδη, ο οποίος παρέπεμψε την υπόθεση στο Υπουργείο Πολιτισμού με την εντολή να γίνει απαλλοτρίωση του χώρου.

Στη δεύτερη συγκέντρωση, που ήταν πιο διευρυμένη πήραν το λόγο και εκπρόσωποι των ξενιτεμένων του χωριού οι οποίοι μετέφεραν την αγωνία αλλά και την οργή των συμπατριωτών τους της Αμερικής, οι οποίοι δηλώνουν αποφασισμένοι και προετοιμασμένοι για αντίσταση, προκειμένου να προστατέψουν την παραδοσιακή μορφή της «Πόρτας».

Στη συγκέντρωση διαβάστηκε επιστολή διαμαρτυρίας του Μάνου Κόκκινου, πρώην Δημάρχου Ρόδου ο οποίος ανέφερε ότι ο χώρος ανέκαθεν εθεωρείτο ότι ανήκε στην Κοινότητα, για αυτό εχρησιμοποιείτο ως προέκταση του σχολείου, για τα διαλείμματα των μαθητών, όπως τον έζησε και ο ίδιος.

Στη συνάντηση αυτή προσκλήθηκε και ο Δήμαρχος, προκειμένου να διευκρινίσει τα σημεία, για τα οποία κατηγορείται ότι ανεμίχθη υπέρ των καταπατητών.

‘Ομως αντί της παρουσίας του απέστειλε επιστολή με δημοτικό σύμβουλο, ο οποίος επέμενε να την αναγνώσει ο ίδιος και όχι να την καταθέσει, ως όφειλε, στο Προεδρείο. Και πρό της άρνησης του Προεδρείου να ικανοποιήσει την απαίτησή του, εκείνος απεχώρησε συναποκομίζοντας και την επιστολή.

Κατά τη συνεδρίαση συγκροτήθηκε συντονιστική επιτροπή για το χειρισμό τον θέματος, αποτελουμένη από τους Δημ. Καραγιώργη, Φώτη Μαστρομιχάλη, Ειρ. Καρούτσου Μιχ. Σακελλαρίδη, Μιχ. Ελευθεριάδη.

ΟΧΙ ΣΤΟ ΚΟΜΜΑΤΙΚΟ ΣΥΝΔΡΟΜΟ

Καλά θα κάμουν κάποιοι ενφάνταστοι εγκέφαλοι να πάψουν επιτέλους να μοιράζουν κομματικές ταυτότητες και να μετρούν την κάθε κίνηση με κριτήρια μόνο κομματικά. Και ας έχουν υπόψη τους πως τόσο η εφημερίδα μας, όσο ο διευθυντής της θα διατηρήσουν και στις επόμενες δημοτικές εκλογές ουδετερότητα, με απόλυτο σεβασμό πάντα στην απόφαση της πλειόψηφίας των ψηφοφόραν του νησιού μας.

‘Οσο για κάποια αρνητικά σχόλια της εφημερίδας που κατά καιρούς βλέπουν το φως της δημοσιότητας ας πάψουν επιτέλους να τα αποδίδουν σε αντιπολιτευτική, τάχα, τακτική και από φροντίσουν να συνειδητοποιήσουν πως πάνω από όλα υπάρχει το συμφέρον του νησιου μας, υπάρχει η πρόοδος του, η ανάπτυξή του, το καλό του όνομα.

Αν εκείνοι τα έχουν απορρίψει και τα έχουν ξεχάσει, η πλειοψηφία των συμπατριωτών μας τα θυμάται. Και η εφημερίδα μας για αυτά αγωνίζεται και σε αυτά αποβλέπουν οι υποδείξεις της, καλοπροαίρετες πάντα, για να προληφθούν και να θεραπευτούν κάποια «στραβά και ανάποδα».

ΕΤΟΙΜΑ ΕΝΔΥΜΑΤΑ
ΠΑΙΔΙΚΑ ΓΥΝΑΙΚΕΙΑ
«Σοφία»
`Ο,τι καλύτερο σε ποιότητα,
σε εφαρμογή, σε μόδα.
Και σε τιμές που ξαφνιάζουν
Επισκεφθείτε μας
και θα πεισθείτε
Νίσυρος • Τηλ. 22420 31388

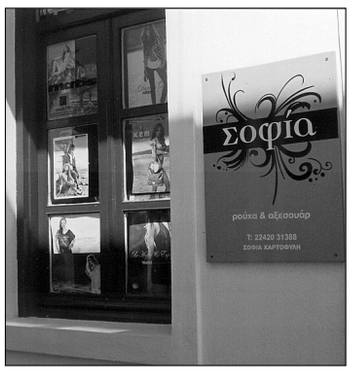

ΠΑΧΟΣ «ΠΡΩΤΟ»
ΠΟΛΥΚΑΤΑΣΤΗΜΑ
ΝΙΣΥΡΟΣ - Τηλ. 22420-31534
ΣΤΙΣ **10.000** ΕΙΔΗ ΠΟΥ ΔΙΑΘΕΤΟΥΜΕ
ΘΑ ΒΡΕΙΤΕ: ΧΡΩΜΑΤΑ - ΣΙΔΗΡΙΚΑ -
ΝΑΥΤΙΛΙΑΚΑ ΕΡΓΑΛΕΙΑ - ΗΛΕΚΤΡΙΚΑ ΕΙΔΗ
ΓΙΑ ΤΟ ΣΠΙΤΙ ΣΑΣ ΚΑΙ
ΠΡΟΣΩΠΙΚΑ ΕΙΔΗ
«ΠΟΥΛΑΜΕ ΦΘΗΝΑ ΓΙΑ ΝΑ ΠΟΥΛΑΜΕ ΠΟΛΛΑ»
ΜΑΡΙΑ & ΓΙΑΝΝΗΣ ΠΑΧΟΣ

ΕΜΠΟΡΙΟ ΗΛΕΚΤΡΙΚΩΝ ΕΙΔΩΝ
ΚΩΝΣΤΑΝΤΙΝΟΥ ΣΦΑΚΙΑΝΟΥ
Νίσυρος
Τηλ. 22420-31789 - Κιν. 6973-575317
Air Condition, Αεροκουρτίνες, Ψυγεία, Καταψύκτες, Κουζίνες, Πλυντήρια, Τηλεοράσεις, Ηλεκτρ. Σκούπες Μικροσυσκευές, Επαγγελματικός εξοπλισμός.