ΠΛΗΡΩΜΕΝΟ ΤΕΛΟΣ
Ταχ. Γραφείο Ν. ΨΥΧΙΚΟ
Αριθμός Άδειας 01-3373

PRESS POST X+7 PRESS POST

ΕΛΤΑ Hellenic Post

ΝΙΣΥΡΙΑΚΑ ΝΕΑ

ΕΦΗΜΕΡΙΔΑ ΟΛΩΝ ΤΩΝ ΝΙΣΥΡΙΩΝ

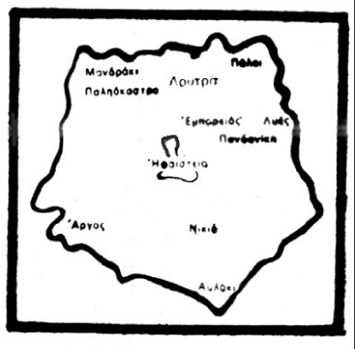

«Πολυβότης γὰρ εἷς τῶν γιγάντων ὑπὸ τοῦ Διὸς βληθεὶς ἠνείχετο· Ποσειδῶν δὲ ἐπ' αὐτὸν ἀφεὶς τὴν τρίαιναν τοῦ μὲν ἥμαρτε· γέγονε γὰρ νῆσος τὸ βληθὲν Νίσυρος».

«Νῆσος ἑπταστάδιος πως τὴν πείμετρον, ὑψηλὴ καὶ θεατροειδὴς συναπτομένη χώμασι πρὸς τὴν ἤπειρον καὶ ποιοῦσα δίπολιν τρόπον τινὰ τὴν Κνίδον, κατ' αὐτὴν δὲ Νίσυρος πελαγία». (Στράβων)

ΕΚΔΟΣΗ ΣΥΛΛΟΓΟΥ ΝΙΣΥΡΙΩΝ «Ο ΓΝΩΜΑΓΟΡΑΣ»
ΕΠΑΙΝΟΣ ΑΚΑΔΗΜΙΑΣ ΑΘΗΝΩΝ

Γραφεία: 3ης Σεπεμβρίου 25 (104 32 Αθήνα) ❖ Ιούλιος - Αύγουστος 2018 - Περ. Γ' ❖ Αρ. φύλλου 161

ΤΟ ΗΣΣΟΝ ΜΕΓΙΣΤΟΝ ΚΑΙ ΤΟ ΜΕΓΙΣΤΟΝ ΕΛΑΧΙΣΤΟΝ

Γεγονός είναι, τουλάχιστο για τον κάθε υγιώς σκεπτόμενο και καλοπροαίρετο παρατηρητή, ότι η Νίσυρος έχει μπει σε μια νέα τροχιά ανάπτυξης και προχωρεί προς τα εμπρός με γοργά βήματα. Πολλά μεγάλα έργα βρίσκονται σε εξέλιξη και το ένα μετά το άλλο προχωρούν προς την ολοκλήρωση και πολλά μεγάλα και χρονίζοντα προβλήματα έχουν μπει στο στάδιο της επίλυσης. Είναι μια αδιαμφισβήτητη αλήθεια, την οποίαν οι πάντες, φανερά ή κρυφά αναγνωρίζουν, όμως κάποιοι που πάσχουν από το σύνδρομο του «ουκ εά με καθεύδειν...» σπεύδουν να χαρακτηρίσουν «φερέφωνο» όποιον τολμήσει να εκφραστεί δημόσια. Προσωπικά μας αφήνει αδιάφορους ο όποιος χαρακτηρισμός, γιατί το μόνο που μας ενδιαφέρει είναι η πρόοδος της γενέτειράς μας. Και όποιος φροντίζει γι' αυτήν, τυγχάνει της αμερόληπτης συνδρομής και της συμπαράστασής της Εφημερίδας μας, η οποία ξέρει να ξεχωρίζει και να εκτιμά το γενικότερο συμφέρον του νησιού μας, παρακάμπτοντας τυχόν προσωπικές αδυναμίες και ελαττώματα, που άλλωστε είναι συνυφασμένα με την προσωπική ζωή του καθενός, και αυτήν αφορούν.

Παρατηρείται λοιπόν το θλιβερό φαινόμενο, κάποιοι να αντιτάσσουν ως αντίβαρο στα μεγάλα και σοβαρά έργα, μικρά και επουσιώδη προβλήματα της καθημερινότητας, τα οποία με κατάλληλη εκμετάλλευση υπερτονίζονται και κλέβουν την... παράσταση. Έτσι, ενώ το καλοκαίρι αποφεύχθηκε επιμελώς κάθε συζήτηση, για τη θετική πορεία στην οποία έχουν μπει τα έργα της επέκτασης του λιμανιού, της εγκατάστασης βιολογικού καθαρισμού, της προμήθειας νέων συσκευών αφαλάτωσης, της βελτίωσης των συνθηκών ύδρευσης των τέως Κοινοτήτων, ενώ μόνο ειρωνικά σχόλια ακούγονταν για την υπόθεση των Λουτρών, ότι τάχα οι αισιόδοξες δηλώσεις αποδείχθηκαν ...φούσκες, ενώ για τα έργα επίστρωσης του δρόμου προς Άργος - Ηφαίστειο κάποιοι εκαυχώντο πως τα σταμάτησαν, μόνιμο θέμα σχολιασμού ήταν το κλείσιμο της τουαλέτας στο λιμάνι, η έλλειψη ντουζ από τις παραλίες, η δυσοσμία στο δρόμο έξω από τα γραφεία της ΔΕΗ, τα μικροπροβλήματα ύδρευσης, ενώ εμφανής ήταν η ικανοποίηση από τη μη τήρηση των μέτρων κυκλοφορίας, που πρόσφατα έθεσε σε εφαρμογή ο Δήμος. Θα συμφωνήσουμε πως τα προβλήματα αυτά δεν είναι ό, τι καλύτερο και δεν προβάλλουν θετικά το νησί. Θα συμφωνήσουμε ότι έπρεπε να είχαν αντιμετωπιστεί. Θα θυμίσουμε όμως και αυτό, που είπε μεγάλος Έλληνας στοχαστής, ότι, «όταν μεγιστοποιείς τα ασήμαντα και υπερπροβάλλεις τα επουσιώδη, όταν παρουσιάζεις το ήσσον μέγιστον και το μέγιστον ελάχιστον, στόχος σου είναι να συντηρήσεις την ευτέλεια και να αμφισβητήσεις την ποιοτική εγκυρότητα, με άλλα λόγια να ξεθωριάσεις το σημαντικό και να υπερφωτίσεις το ασήμαντο, για λόγους που μόνο εσύ γνωρίζεις ».

Και στην περίπτωσή μας ο λόγος είναι, αφού δεν έγινε από το δικό μας...εκλεκτό, τότε «να ψοφήσει η κατσίκα του γείτονα», για να θυμηθούμε και λίγο τον μακαριστό Χριστόδουλο!...

ΘΕΣΕΙΣ - ΑΝΤΙΘΕΣΕΙΣ

➠ ΣΑΛΟΣ ΓΙΑ ΤΟ ΕΙΣΙΤΗΡΙΟ!

Διαμαρτυρίες, οργή και αγανάκτηση στάζουν οι καταγγελίες, που έχουν φτάσει στην εφημερίδα μας, για την απόφαση της μοναστηριακής επιτροπής της Σπηλιανής να καθιερώσει εισιτήριο για τους εισερχομένους στο Ναό αλλοδαπούς τουρίστες. Ενώ σύμφωνα με άλλες πληροφορίες, και οι ίδιοι οι τουρίστες εκφράζουν δυσφορία για το θέμα. Θα αναφέρομε με επιφύλαξη την πληροφορία, σύμφωνα με την οποία ομάδα Ρώσων ορθόδοξων τουριστών, διαμαρτυρήθηκαν έντονα και δήλωσαν πως θα δώσουν συνέχεια στο θέμα, ενώ, πάντα με την ίδια επιφύλαξη, ορθόδοξοι Αφρικανοί (από Ναϊρόμπι-Κένυα) φοιτητές της Θεολογίας, επισκέπτες της Μονής, εξέφρασαν την απορία τους, πώς είναι δυνατό, την ώρα που φωτισμένοι ιερωμένοι - ιεραπόστολοι αγωνίζονται στην Αφρικανική έρημο, με τις πιο αντίξοες συνθήκες για να προσελκύσουν κόσμο στην Ορθοδοξία, στη Νίσυρο να τους απαγορεύεται η είσοδος στο Ναό. Με αφορμή την καθιέρωση του εισιτηρίου, ακούστηκαν γενικότερα σχόλια, για τον τρόπο λειτουργίας της τοπικής μας εκκλησίας, καθόλου κολακευτικά και καλόν θα είναι τα σχόλια αυτά να προβληματίσουν και να οδηγήσουν σε επανεξέταση κάποιων θεμάτων.

➠ ΤΙΜΑ ΤΟΥΣ... ΑΞΙΟΤΙΜΟΥΣ ΓΙΑΤΙ ΤΙΜΗ ΤΟΥΣ ΠΡΕΠΕΙ

Η απόφαση του Τοπικού Συμβουλίου Μανδρακίου να δώσει σε δρόμους του οικισμού τα ονόματα των αποβιωσάντων συμπατριωτών μας Αντώνη Καρπαθάκη και Λούη Κοντοβερού, για να τιμήσει την εν ζωή προσφορά τους, έρχεται να υπενθυμίσει στο Δήμο το χρέος, που έχει η Νίσυρος απέναντι και σε άλλα παιδιά της, που είχαν θέσει, και μάλιστα σε καιρούς χαλεπούς, τον εαυτό τους στην υπηρεσία της και ανάλωσαν τη ζωή τους, βοηθώντας την να αντιμετωπίσει τις ανάγκες και τα προβλήματά της και συμπαραστεκόμενα στις ανάγκες των λοιπών συμπατριωτών τους. Όλοι τους έφυγαν από τη ζωή, με την ικανοποίηση ότι προσέφεραν το κατά δύναμη προς τη γενέτειρα. Κανένας δεν απέβλεψε σε τιμές και επαίνους, κανένας δεν επεδίωξε την αναγνώριση. Γιατί εκείνοι ήταν άλλης πάστας άνθρωποι, είχαν άλλη γνώμη για την Πατρίδα, για την οποία πίστευαν στο «...τιμιώτερον και σεμνότερον και αγιώτερον ...». Όμως εκείνη τους απογοήτευσε ! Και εν ζωή τους αγνόησε και μετά θάνατον αποφεύγει να τους εκφράσει, έστω και ένα τυπικό «ευχαριστώ».Και είναι όντως ανεξήγητο το γεγονός ότι, ενώ η εφημερίδα μας επανειλημμένα έχει φέρει την παράλειψη στην επιφάνεια, με ονόματα και κατά περίπτωση αναλυτικά στοιχεία, οι κατά καιρούς αρμόδιοι πάντα γυρίζουν την πλάτη!...

Ο ΑΠΟΛΟΓΙΣΜΟΣ ΤΩΝ ΠΕΠΡΑΓΜΕΝΩΝ ΤΟΥ ΔΗΜΟΥ ΑΠΟ ΤΟΝ ΔΗΜΑΡΧΟ ΧΡΙΣΤΟΦΗ ΚΟΡΩΝΑΙΟ

Όπως γράφομε και σε άλλη στήλη, κύριο θέμα της 4ης Αμφικτιονίας, που συνήλθε στη Νίσυρο την 11η Αυγούστου ήταν η παρουσίαση των πεπραγμένων της δημοτικής Αρχής, κατά την λήγουσα τετραετή δημοτική θητεία. Μια περίοδο, που διακρίνεται για το πλήθος, την ποιότητα αλλά και την ποικιλία του συντελεσθέντος δημοτικού έργου, χάρη στο οποίο, όπως τόνισε ο Δήμαρχος, έχουν βρει τη λύση τους πολλά μεγάλα και χρονίζοντα προβλήματα, βρίσκονται σε εξέλιξη περισσότερα άλλα, ενώ πλούσιος είναι ο κατάλογος των ήδη προωθουμένων προς έγκριση και εκτέλεση έργων. Κι αυτή η δήλωση καλύφθηκε από παρατεταμένο χειροκρότημα ενός ακροατηρίου, το οποίο παρακολουθεί τις εξελίξεις και ζει τη νέα εποχή, στην οποία έχει μπει η Νίσυρος. Είπε συγκεκριμένα, μεταξύ άλλων, ο Δήμαρχος:

Ο Δήμαρχος Χριστοφής Κορωναίος

Μετά τη νίκη της ΠΕΚΑΝ, στις εκλογές της 1ης Σεπτεμβρίου του 2014, άνοιξε μια νέα εποχή για τη Νίσυρο. Μια εποχή, που διαμορφώνεται κάθε μέρα, που περνά, με τα έργα, που έγιναν, που γίνονται και μ' αυτά που έπονται. Υλοποιούμε ένα στρατηγικό σχέδιο, σύμφωνα με το πρόγραμμα της παράταξής μας, για την ανάπτυξη και τη διεθνή αναγνώριση της Νισύρου. Βρισκόμαστε σε τροχιά οριστικής και αμετάκλητης ρήξης με το παρελθόν και οδηγούμε τη Νίσυρο στη νέα εποχή, που ήδη έχει ανατείλει. Η κάθε μας παρέμβαση, το κάθε έργο, ο τρόπος λειτουργίας μας είναι βασισμένος στις αρχές και τις αξίες, που μας διέπουν και το όραμά μας για μια Νίσυρο της προόδου, είναι βασισμένο στην αγάπη για τον τόπο μας και στο μεράκι για την πολύπλευρη ανάπτυξη της Νισύρου. Έχουν αλλάξει πολλά και απαιτείται να αλλάξουν ακόμα περισσότερα. Όπου κι αν στρέψει κανείς το βλέμμα του, σε οποιαδήποτε γωνιά των οικισμών, θα δει τη μεγάλη αλλαγή, που έχει γίνει. Γιατί παρά τις δυσλειτουργίες της κρατικής μηχανής, αξιοποιώντας τα χρηματοδοτικά εργαλεία και τους μηχανισμούς στήριξης των μικρών νησιών, λύσαμε πολλά προβλήματα, ενώ άλλα έχουν πάρει το δρόμο για λύση και ικανοποίηση. Στο επίκεντρο της πολιτικής μας βρίσκεται η αναβάθμιση της ποιότητας ζωής, η καλυτέρευση των συνθηκών ζωής των κατοίκων, η δημιουργία θέσεων εργασίας, ο εκσυγχρονισμός και η δημιουργία υποδομών, το γενικότερο καλό του νησιού μας και των κατοίκων του. Εγγυόμεθα το μέλλον του νησιού μας, γιατί ξέρομε να λέμε ΟΧΙ, να μη χαϊδεύουμε αυτιά για ψήφους, το ρουσφέτι τελείωσε, οι μυστικές ψηφοθηρικές συμφωνίες πέθαναν και κανένας δεν έχει το δικαίωμα να καταλύσει τους θεσμούς. Ακολούθως εξέφρασε τις ευχαριστίες του προς τους συνεργάτες του - μέλη του δημοτικού συμβουλίου, προς το διοικητικό και εργατοτεχνικό προσωπικό του Δήμου και σε όσους, με οποιοδήποτε τρόπο βοηθούν στην προώθηση του δημοτικού έργου. Συνεχίζοντας ο Δήμαρχος, αναφέρθηκε σε όλα, όσα επιτεύχθηκαν στο Δήμο, κατά τη λήγουσα τετραετία, από τα οποία σταχυολογούμε και καταγράφομε τα παρακάτω:

✔ Την αναδιοργάνωση, το νοικοκύρεμα και τον εκσυγχρονισμό των υπηρεσιών του Δήμου, με στόχο τη βελτίωση των συνθηκών εξυπηρέτησης του κοινού.

✔ Τη μεταβίβαση στο Δήμο της κυριότητας του ανατολικού τμήματος της νησίδας Γυαλί, μετά από 40 ετών εκκρεμότητα, και στα προσδοκώμενα οικονομικά οφέλη για το Δήμο, μετά την επικειμένη τροποποίηση της σύμβασης με την ανάδοχο εταιρεία των υπαρχόντων στην περιοχή ορυχείων του Περλίτη.

✔ Τη δρομολόγηση των διαδικασιών αναστήλωσης και επαναλειτουργίας του κτηριακού συγκροτήματος των δημοτικών Λουτρών, που για πολλές δεκαετίες παρέμενε ερειπωμένο και ξεχασμένο.

✔ Την έναρξη των εργασιών τσιμεντόστρωσης του δρόμου προς Άργος - Ηφαίστειο, έργο που για 40 και πλέον χρόνια είχε ξεχαστεί στις καλένδες.

✔ Την ενεργοποίηση των νέων εγκαταστάσεων των σφαγείων και του ΧΥΤΑ.

✔ Τα έργα ανάπλασης και εξωραϊσμού στον οικισμό του Μανδρακίου.

✔ Την τσιμεντόστρωση του δρόμου από πλατεία Ηρώου ως το λιμάνι.

✔ Την τσιμεντόστρωση της παραλίας των Πάλων.

✔ Τα έργα ανάπλασης στην είσοδο και στην πλατεία του Εμπορειού.

✔ Τα εξωραϊστικά έργα, την επέκταση του Κοιμητηρίου, τη συντήρηση των δημοτικών κτισμάτων στα Νικιά.

☞ (Συνέχεια στη σελ. 2)

ΠΑΡΑ ΤΑ ΛΗΦΘΕΝΤΑ ΜΕΤΡΑ

ΣΥΝΕΧΙΖΕΤΑΙ ΤΟ ΚΥΚΛΟΦΟΡΙΑΚΟ ΑΛΑΛΟΥΜ ΣΤΗ ΝΙΣΥΡΟ

Τζάμπα πήγε ο ενθουσιασμός και η ικανοποίηση, με την οποία υποδέχθηκε η πλειονότητα των Νισυρίων την είδηση, περί εφαρμογής μέτρων, με τα οποία η δημοτική αρχή θα επιχειρούσε να θέσει τέρμα στην ανεξέλεγκτη κυκλοφορία των τροχοφόρων μέσα στους οικισμούς του νησιού. Μπορεί τα μέτρα και μάλιστα μετά από έγκριση της Περιφέρειας και δημοσίευση στην Εφημερίδα της Κυβερνήσεως, να τέθηκαν σε ισχύ και άνθρωποι, που σέβονται τους Νόμους και ενδιαφέρονται για το καλό του νησιού, να έσπευσαν να συμμορφωθούν, όμως οι γνωστοί ταραξίες και η μερίδα των θορυβοποιών, φρόντισαν και εδώ να μη εφαρμοστούν τα μέτρα, αλλά να συνεχιστεί το κυκλοφοριακό χάος, που μέχρι τώρα επικρατούσε στο νησί. Έτσι, ενώ η πλειονότητα του κοινού σεβάστηκε απόλυτα την καθορισμένη από τα μέτρα περιοχή απαγορευμένης στάσης και στάθμευσης, κάποιοι άλλοι την είχαν μετατρέψει όλο το καλοκαίρι σε ένα απέραντο πάρκιν, ενώ με ακάθεκτη ορμή τα κάθε είδους τροχοφόρα, με προεξάρχοντα τα μηχανοκίνητα δίτροχα, παραβίαζαν τα προειδοποιητικά και απαγορευτικά σήματα και μάλιστα με εμφανή τη διάθεση επίδειξης ισχύος και ανυπακοής.

Χώρος απαγορευμένης στάσης - στάθμευσης

Σύμφωνα μάλιστα με καταγγελίες, που έφτασαν στην εφημερίδα μας, στην κούρσα της παραβατικότητας έπαιρναν μέρος και όργανα, που εκ του Νόμου είναι εντεταλμένα για την τήρηση των θεσπισθέντων από τη δημοτική αρχή και εγκριθέντων από την Περιφέρεια μέτρων κυκλοφορίας. Βεβαίως και θα συμφωνήσομε ότι, τα μέτρα τέθηκαν σε εφαρμογή, χωρίς να ληφθεί πρόνοια για την αντιμετώπιση των προβλημάτων, που δημιούργησε η εφαρμογή τους, όπως η δημιουργία χώρων στάθμευσης, η μετακίνηση ατόμων με κινητικά προβλήματα, η μεταφορά αποσκευών κλπ. Αυτό όμως σε μια ευνομούμενη πολιτεία, σε καμιά περίπτωση δεν δικαιολογεί την περιφρόνηση αποφάσεων και την παραβίαση θεσπισθέντων μέτρων. Μόνο οργή αλλά και θλίψη προκαλεί μια τέτοια κατάσταση, η οποία δείχνει καθαρά πως ολοένα εδραιώνεται στη Νίσυρο κλίμα παρανομίας και παραβατικότητας. Και το ερώτημα, που γεννάται είναι, ως πού θα φτάσει η ανοχή απέναντι σ' αυτή την κατάσταση; Αλλά και πότε επιτέλους, όσοι κινούν τα νήματα ή συνεργούν σ' αυτή την κατάσταση, θα συναισθανθούν το μέγεθος της ζημιάς, που προκαλούν στο νησί, στο οποίο γεννήθηκαν, μεγάλωσαν και συνεχίζουν να ζουν και μάλιστα να ισχυρίζονται ότι το αγαπούν και ότι, τάχα, φροντίζουν για το καλό του;

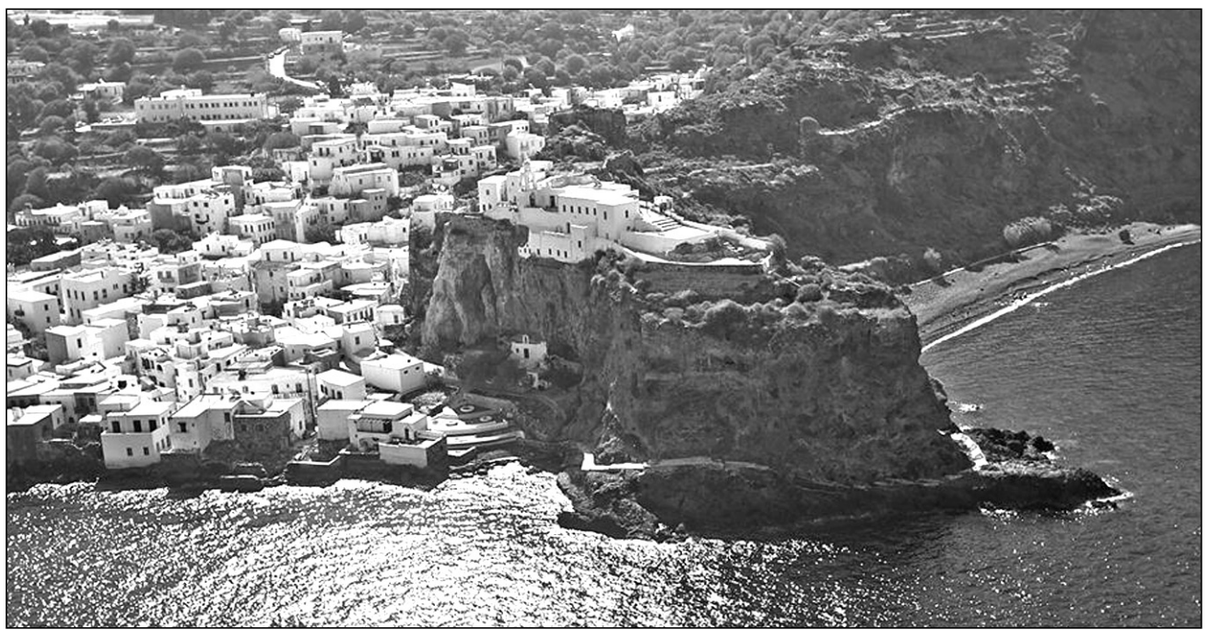

Το Μοναστήρι της Παναγίας Σπηλιανής στην κορυφή του «Οξού»

ΜΕ ΕΠΙΤΥΧΙΑ ΑΛΛΗ ΜΙΑ ΑΜΦΙΚΤΙΟΝΙΑ ΣΤΗ ΝΙΣΥΡΟ

ΑΚΟΥΣΤΗΚΑΝ ΕΝΔΙΑΦΕΡΟΝΤΑ ΕΝΗΜΕΡΩΤΙΚΑ ΣΤΟΙΧΕΙΑ

Στην αίθουσα του Ζωσιμοπούλειου και ενώπιον πυκνού ακροατηρίου έλαβε χώρα κι εφέτος υπό την Προεδρία του Επίτιμου Προέδρου του «Γνωμαγόρα» Γιάννη Χαρτοφύλη η 4η αμφικτιονία Νισύρου, στην οποία αναφέρεται το σχετικό Δελτίο Τύπου, που εκδόθηκε από το Δήμο:

Με μεγάλη επιτυχία ολοκληρώθηκαν οι εργασίες της 4ης Αμφικτιονίας που ξεκίνησαν το πρωί του Σαββάτου 11 Αυγούστου του 2018 στο Ζωσιμοπούλειο θέατρο. Τίμησαν με την παρουσία τους ο Σεβασμιότατος Μητροπολίτης Κώου και Νισύρου κ.κ. Ναθαναήλ, ο Γενικός Γραμματέας του Υπουργείου Περιβάλλοντος και Ενέργειας κ. Μιχάλης Βερροιόπουλος, ο βουλευτής Δωδεκανήσου του ΣΥΡΙΖΑ κ. Ηλίας Καματερός, ο πρώην Υπουργός Τουρισμού κ. Γεώργιος Νικητιάδης, οι πρόεδροι των απανταχού Νισυριακών Συλλόγων, εκπρόσωποι του Δημοτικού Σχολείου, του Γυμνασίου - Λυκείου Νισύρου, η πρόεδρος του Συλλόγου Γυναικών Νισύρου, ο πρόεδρος του Συλλόγου εργαζομένων στον Δήμο Νισύρου, ο πρόεδρος της εταιρείας APVita καθώς και μεγάλο πλήθος συμπατριωτών μας. Πρόεδρος και συντονιστής της ημερίδας ο επίτιμος πρόεδρος του συλλόγου Γνωμαγόρας κ. Γιάννης Χαρτοφύλης. Ο Σεβασμιότατος Μητροπολίτης Κώου – Νισύρου κ.κ. Ναθαναήλ απηύθυνε χαιρετισμό στην εκδήλωση και εξήρε τη μάζωξη των απανταχού Νισυρίων για το καλό της Νισύρου.

Ο Μητροπολίτης Ναθαναήλ τίμησε με την παρουσία του την εκδήλωση

Στη συνέχεια πήρε το λόγο ο Δήμαρχος της Νισύρου ο οποίος έκανε τον απολογισμό του έργου της Δημοτικής Αρχής για την τελευταία τετραετία. Αναφέρθηκε στη νέα Νίσυρο της εξωστρέφειας και της ανάπτυξης, στη Νίσυρο των καθαρών και νοικοκυρεμένων οικισμών, στο Δήμο του νοικοκυριού και της οικονομικής αυτοτέλειας, στη Νίσυρο που η φήμη της έφθασε στα πέρατα του κόσμου με τις προσπάθειες της δημοτικής αρχής, και στα δεκάδες έργα που έχουν πραγματοποιηθεί και στα έργα που έπονται. Κλείνοντας ο Δήμαρχος δήλωσε ότι στις επόμενες δημοτικές εκλογές θα δώσει ο ίδιος και η παράταξή του δυναμικά το παρών και έχει την πεποίθηση πως ο λαός της Νισύρου θα ανανεώσει την εμπιστοσύνη στο πρόσωπό του και θα του εμπιστευθεί και για την επόμενη δημοτική περίοδο το τιμόνι του νησιού. Στη συνέχεια έλαβε το λόγο ο πρώην Υπουργός Τουρισμού κ. Γεώργιος Νικητιάδης ο οποίος επιβεβαίωσε την αισιοδοξία για την επιτυχή κατάληξη της συμφωνίας για τα Λουτρά με τους επενδυτές που έχουν εκδηλώσει το ενδιαφέρον τους.

Ακολούθησε ο Γενικός Γραμματέας του Υπουργείου Περιβάλλοντος και Ενέργειας κ. Μιχάλης Βερροιόπουλος ο οποίος αναφέρθηκε στις μεγάλες επιτυχίες της δημοτικής αρχής στην απόκτηση κυριότητας του ανατολικού τμήματος του Γυαλιού και στην διατήρηση των ποσοστών από τις πωλήσεις της ελαφρόπετρας. Αναφέρθηκε επίσης στο θέμα της γεωθερμίας όπου αυτό το τελευταίο διάστημα βγήκε στο προσκήνιο καθιστώντας σαφές ότι τίποτα δεν μπορεί να προχωρήσεις ερήμην της τοπικής κοινωνίας ενώ διευκρίνισε ότι το ζητούμενο για εμάς είναι η περίπτωση εκμετάλλευσης του γεωθερμικού πεδίου χαμηλής ενθαλπίας. Παράλληλα αναφέρθηκε στις λύσεις που δρομολογούνται από την κυβέρνηση για τα εμπόδια και τις δυσλειτουργίες που προκύπτουν στους μικρούς δήμους στις διαδικασίες των συνοπτικών και ηλεκτρονικών διαγωνισμών, απαντώντας στα παράπονα του Δημάρχου για το σχετικό θέμα.

Το λόγο πήρε ο Ηλίας Καματερός ο οποίος αναφέρθηκε στο μεταφορικό ισοδύναμο και στο πρόβλημα που αντιμετωπίζουν οι επιχειρηματίες με τις πέργολες αφού υποχρεούνται να πληρώνουν πρόστιμο κάθε χρόνο μετά από καταγγελία που έγινε στην πολεοδομία. Ακολούθησε η απονομή Αριστείου Τιμής στο συμπατριώτη μας κ. Νίκο Ανδριώτη για την πολύτιμη προσφορά του στην Ελληνική παιδεία και την διατήρηση της Ελληνικής γλώσσας στην Αμερική. Στην συγκινητική αυτή στιγμή μίλησαν για τον βραβευμένο συμπατριώτη μας περιγράφοντας την πολυσχιδή προσωπικότητα του, ο Δήμαρχος Νισύρου, ο κ. Γιάννης Χαρτοφύλης και ο κ. Γιώργος Νικητιάδης. Στη συνέχεια έλαβε τον λόγο ο κ. Κωσταντίνος Χαρτοφύλης εκ μέρους της Εταιρείας Νισυριακών Μελετών και του Συλλόγου Νισυρίων Αθηνών ΓΝΩΜΑΓΟΡΑ ο οποίος ευχαρίστησε το ΔΣ του Δήμου Νισύρου που υπερψήφισε την πρόταση του Δημάρχου κ. Χριστοφή Κορωναίου για την αγορά του διαμερίσματος που βρίσκεται δίπλα στη Γιαννίδειο Εστία προς επέκτασή της και δημιουργία διαμερίσματος για τους Νισύριους που επισκέπτονται την Αθήνα για γιατρούς, διαδικασία που ολοκληρώθηκε στις αρχές Αυγούστου.

Ακολούθησαν ο κ. Γιώργος Ανδριώτης, πρόεδρος της Δωδεκανησιακής Ομοσπονδίας Αμερικής, ως εκπρόσωπος της Ομογένειας στη Νέα Υόρκη, η πρόεδρος του Συλλόγου Γυναικών Χαραυγή κ. Εφη φίλος, η κ. Ιωάννα Ορσάρη, πρόεδρος του Συλλόγου Γυναικών Νισύρου, η κ. Κωνσταντίνα Κώνστα ως εκπρόσωπος του Δημοτικού Σχολείου, ο κ. Ιωάννης Κουλάκης ως εκπρόσωπος του Γυμνασίου – Λυκείου Νισύρου και ο κ. Γεώργιος Ορσάρης εκπρόσωπος του Συλλόγου Εργαζομένων στο Δήμο Νισύρου.

Ο Δήμαρχος απονέμει την τιμητική διάκριση στο Νίκο Ανδριώτη

Ο Νίκος Ανδριώτης, ευχαριστώντας για την προσγενομένη στο πρόσωπό του τιμή, αναφέρθηκε στην ανάγκη να διατηρήσουν την ελληνικότητά τους οι καινούργιες γενιές της ομογένειας και για το σκοπό αυτό καταβάλλεται προσπάθεια σε στενή συνεργασία της ομογένειας με την Ορθόδοξη Εκκλησία της Αμερικής. Και εξέφρασε την ικανοποίησή του γιατί στην προσπάθεια αυτή μπορεί και συμμετέχει και ο ίδιος.

Κηρύσσοντας τη λήξη των εργασιών, ο Πρόεδρος της συνέλευσης Γιάννης Χαρτοφύλης και απευθυνόμενος προς τους ξενιτεμένους συμπατριώτες, που κατά πλειοψηφίαν είχαν καταλάβει την αίθουσα, τους ευχαρίστησε για την παρουσία τους και μέσω αυτών έστειλε προς τους λοιπούς ξενιτεμένους μας χαιρετισμό και μηνύματα αγάπης και ευγνωμοσύνης από τη Μάνα Νίσυρο, η οποία, όπως είπε, έχει πάντα ανοιχτή την αγκαλιά, περιμένοντας να σφίξει όλα τα ξενιτεμένα παιδιά της.

Ο ΑΠΟΛΟΓΙΣΜΟΣ ΤΩΝ ΠΕΠΡΑΓΜΕΝΩΝ ΤΟΥ ΔΗΜΟΥ ΑΠΟ ΤΟΝ ΔΗΜΑΡΧΟ ΧΡΙΣΤΟΦΗ ΚΟΡΩΝΑΙΟ

☞ **(Συνέχεια από τη σελ. 1)**

✔ Την επισκευή και επέκταση του αποχετευτικού δικτύου στο Μανδράκι.

✔ Την επικοινωνιακή κάλυψη του νησιού, με την εγκατάσταση δικτύου οπτικών ινών και κεραιών κινητής τηλεφωνίας.

✔ Την τοποθέτηση κεραιών αντικεραυνικής προστασίας του νησιού

✔ Την επιτυχή παρέμβαση του Δήμου ώστε να εξαιρεθεί η Νίσυρος από το νομικό πλαίσιο, που καθορίζει τα ανώτατα όρια στα εισπραττόμενα από τους Δήμους τέλη επί των εξαγωγών προϊόντων από τα δημοτικά ορυχεία.

✔ Τη βελτίωση των οικονομικών και την οικονομική ευρωστία του Δήμου, χάρη στην εφαρμοζομένη χρηστή και συνετή διαχείριση των οικονομικών πόρων του Δήμου.

✔ Την αναγνώριση των θεραπευτικών ιδιοτήτων των υδάτων των ιαματικών λουτρών, χωρίς την οποία η μελλοντική λειτουργία των λουτρών θα ήταν αδύνατη.

Ο Δήμαρχος αναφέρθηκε και στα εν εξελίξει αιτήματα του Δήμου, που αφορούν την εκτέλεση μεγάλων και ζωτικής σημασίας για το νησί έργων δαπάνης 4,6 εκατ. ευρώ, όπως:

➨ Η επέκταση του λιμανιού, έργο που ήδη έχει ενταχθεί στο Αναπτυξιακό Πρόγραμμα Ειδικού Χειρισμού και έχει προβλεφθεί πίστωση 3 εκατ. Ευρώ. Είναι θέμα χρόνου να δοθεί η έγκριση για εκταμίευση του ποσού, ώστε να ακολουθήσουν οι διαδικασίες δημοπράτησης.

➨ Η εγκατάσταση Βιολογικού καθαρισμού στο Μανδράκι. Το έργο έχει ενταχθεί στο Πρόγραμμα δημοσίων επενδύσεων της Περιφέρειας Νοτ. Αιγαίου έτους 2018, έχει προβλεφτεί πίστωση 700 χιλ. ευρώ και αναμένεται η τελική έγκριση, προκειμένου να τεθούν σε εφαρμογή οι διαδικασίες έναρξης των εργασιών.

➨ Η ενίσχυση των μηχανημάτων αφαλάτωσης, ώστε να εξασφαλιστεί η επάρκεια, αλλά και η ποιότητα του παραγομένου νερού, το οποίο θα είναι πόσιμο. Ήδη οι διαδικασίες βρίσκονται σε προχωρημένο στάδιο.

➨ Η συντήρηση, επισκευή και επέκταση του δικτύου ύδρευσης για όλο το νησί και η επισκευή του αποχετευτικού δικτύου στο Μανδράκι και στους Πάλους.

➨ Η συντήρηση του επαρχιακού οδικού δικτύου, για το οποίο έχει εγκριθεί πίστωση 174.000 ευρώ.

Συνεχίζοντας ο Δήμαρχος ανέφερε ότι στο συντασσόμενο πρόγραμμα μελλοντικών απαιτήσεων περιλαμβάνονται έργα αξιοποίησης του φυσικού πλούτου του νησιού, όπως η αναβάθμιση της επαναλειτουργίας των Λουτρών, έργα τουριστικής αξιοποίησης και ανάδειξης του ηφαιστείου και των άλλων μορφών φυσικού πλούτου, η ανάπτυξη διαφόρων μορφών τουρισμού(περιπατητικού, ιαματικού, θρησκευτικού κλπ), ενώ προβλέπεται και η εγκατάσταση μονάδας αφαλάτωσης στο Αυλάκι, για υδροδότηση των οικισμών Νικιών και Εμπορειού. Δήλωσε ακόμα ότι εντός του μηνός Σεπτεμβρίου θα λάβει χώρα το αναπτυξιακό συνέδριο της Νισύρου, σε συνεργασία με το Υπουργείο Οικονομικών, οπότε και θα γίνει η ανάλυση προτεραιοτήτων στα εκκρεμή θέματα του νησιού. Ενώ για ό, τι αφορά την εκμετάλλευση της Γεωθερμίας, δήλωσε ότι, έχει καταστήσει σαφές σε όλους τους εμπλεκόμενους κρατικούς φορείς και μάλιστα σε επίπεδο Υπουργείου ότι, σε καμιά περίπτωση η Νίσυρος δεν θα επιτρέψει να υλοποιηθούν τα προγράμματα και οι επιδιώξεις της ΔΕΗ, για ό, τι αφορά την υψηλή ενθαλπία, γιατί κάτι τέτοιο θα αποβεί καταστροφικό για το νησί, το οποίο σύσσωμο θα ταχθεί απέναντι σε περίπτωση, που η ΔΕΗ θα θελήσει να προχωρήσει.

Όπως ανέφερε ο Δήμαρχος, πέρα από τα εκτελούμενα έργα, το κύρος της Νισύρου έχει ανεβεί ψηλά και το όνομά της έγινε ευφήμως γνωστό, γεγονός στο οποίο συνηγορεί και το ότι, τόσο ο Πρωθυπουργός, όσο και ο Πρόεδρος της Δημοκρατίας επέλεξαν πρόσφατα να επισκεφθούν τη Νίσυρο, ο μεν πρώτος για να εξαγγείλει το πρόγραμμα νησιωτικότητας, ο δε δεύτερος για να γιορτάσει μαζί με τους κατοίκους του νησιού την επέτειο της Ενσωμάτωσης. Στην ίδια αιτία οφείλεται και το ότι, τον τελευταίο καιρό, η Νίσυρος συγκεντρώνει τις προτιμήσεις για οργάνωση διεθνών συνεδρίων, ενώ ο Δήμος Νισύρου καλείται να συμμετάσχει σε διεθνή συνέδρια με εισηγητή το Δήμαρχο.

Ο Δήμαρχος δεν παρέλειψε να αναφερθεί και στους παράγοντες που επέδρασαν αρνητικά στην πορεία του δημοτικού έργου. Οι κυριότεροι απ' αυτούς ήταν:

➨ Η υπάρχουσα πολυνομία και η πολυπλοκότητα κάθε διαδικασίας για προώθηση λύσεων.

➨ Η απουσία τεχνικής και νομικής υπηρεσίας.

➨ Η έλλειψη εξειδικευμένου προσωπικού.

➨ Η δυσκολία χειρισμού εκτάκτων αναγκών.

➨ Η μη επαρκής αστυνόμευση, που δυσχεραίνει την εφαρμογή μέτρων.

➨ Τροχοπέδη στο έργο του Δήμου αποτελούν και οι συνεχείς καταγγελίες από στελέχη της αντίπαλης παράταξης, τα οποία καταπολεμούν συνειδητά και αδίστακτα κάθε προσπάθεια, με στόχο να προκαλέσουν συνθήκες ανωμαλίας. Έχουν προβεί σε καταγγελίες για τα έργα τσιμεντόστρωσης του δρόμου προς Αργος - Ηφαίστειο, ζητώντας μάλιστα να διακοπούν οι εργασίες και να συλληφθούν τόσο το στρατιωτικό προσωπικό της ΜΟΜΚΑ όσο και κάθε άλλος υπεύθυνος. Καταγγελίες για την κυκλοφορία, χωρίς αριθμό, νεοπαραληφθέντων οχημάτων του Δήμου, για τη διαχείριση λυμάτων, κατά τον τρόπο που ίσχυε επί δεκαετίες και τώρα, που παίρνονται μέτρα, άρχισε να τους ενοχλεί, για την πρόσληψη προσωπικού, ανάμεσα στο οποίο και ΑμΕΑ, για τη τσιμεντόστρωση του δρόμου από λιμάνι ως τον Άγιο Σάββα, γατί λέει, δεν υπήρχε άδεια ή το έργο δεν ήταν σύμφωνο με τη μελέτη. Και το κυριότερο, οι ίδιοι άνθρωποι πλησίασαν τους ενδιαφερομένους, για την αναστήλωση του κτηρίου των Λουτρών, επενδυτές, και επεχείρησαν να τους αποθαρρύνουν και να τους αναγκάσουν να αποσύρουν το ενδιαφέρον τους. Όπως είπε, όλους αυτούς τους παραδίδει στην κρίση και στην περιφρόνηση του λαού της Νισύρου. Τελειώνοντας ο Δήμαρχος, δήλωσε: «Αναγνωρίζουμε τα λάθη μας, τις αστοχίες και τις παραλείψεις μας, που οφείλονται σε απειρία, σε κακή εκτίμηση, αλλά και στην υπάρχουσα πολυνομία, στις γραφειοκρατικές διαδικασίες κλπ. Και αυτή η αναγνώριση αποτελεί εγγύηση για τη βελτίωση της αποτελεσματικότητας μας και της πραγμάτωσης του στόχου μας».Και εξέφρασε την πεποίθηση του ότι, ο λαός της Νισύρου θα ανανεώσει την εμπιστοσύνη του προς το πρόσωπο του ιδίου και της παράταξής του και θα τους εμπιστευθεί ξανά το τιμόνι της Νισύρου και κατά την προσεχή δημοτική περίοδο.

ΚΟΙΝΩΝΙΚΑ

ΓΑΜΟΙ

➨ Ο Νίκος Πλάκας και η Γαβριέλα Κρητικού στη Ρόδο.

ΘΑΝΑΤΟΙ

➨ Η Μαρία Ι. Καραγεωργίου (από τα Νικιά) στην Αθήνα.

➨ Η Διονυσία (Διασινού) Παπαδέλια, σε ηλικία 105 ετών, στη Νίσυρο.

➨ Η Ελένη Γ. Κόκκινου στα Νικιά.

➨ Η Άννα Θ. Σακελλαρίδη -Βαρκανή (από τα Νικιά) στη Ν.Υόρκη.

➨ Ο Γεώργιος Π. Βαρκανής (από τα Νικιά) στην Αυστραλία.

➨ Η Μαρία Κωνσταντινιδη – Μαντουδάκη στην Αμερική.

➨ Η Ειρήνη Μιχαλαριά-Σιλβέστρου στα Νικιά.

➨ Η Ειρήνη Κωνσταντινίδη-Καμπουράκη στους Πάλους.

➨ Ο Νίκος Αντάπασης στον Πειραιά.

ΑΡΡΑΒΩΝΕΣ

➨ Ο Παναγιώτης Κούκουλας και η Αριέτα Κάσδαγλη στη Νίσυρο.

➨ Ο Μιχάλης Εμμ. Καρακωνσταντίνος και η Ευθυμία Σκαρτάδου στη Νίσυρο.

ΠΡΟΣΦΟΡΕΣ

➨ Εις μνήμην της Μαρίας Ι. Καραγεωργίου τα ανίψια της Δημήτρης και Πόπη Καραγιώργη (του Εμμανουήλ), (από τη Ρόδο), προσέφεραν 50 Ευρώ υπέρ του κοινωνικού έργου του «Γνωμαγόρα».

➨ Η Κλεονίκη Πένναι- Κορωναίου προσέφερε εις μνήμη των γονιών της Χριστοφή και Ειρήνης Κορωναίου και των αδελφών της Ιωάννου και Μαρίας Κορωναίου 500 δολάρια για την ενίσχυση του κοινωνικού έργου του «Γνωμαγόρα».

ΤΙΜΗΤΙΚΗ ΔΙΑΚΡΙΣΗ

➨ Το συμπατριώτη μας γιατρό- Γενικό Παθολόγο **Ηλία Σακκαλή,** γιο του Γρηγόρη και της Πόπης το γένος Κατσιματίδη, τίμησε σε είδική τελετή η διεύθυνση του Πανεπιστημιακού Νοσοκομείου του NEW YORK UNIVERCITY, για την άρτια επιστημονική του κατάρτιση και την ευσυνειδησία, το ήθος και τη συνέπεια, με την οποία ασκεί τα καθήκοντά του, κατά την 25ετή υπηρεσία του ως γιατρός του Νοσοκομείου. Θερμά συγχαρητήρια στον Ηλία και πάντα άξιος.

ΝΕΟΙ ΕΠΙΣΤΗΜΟΝΕΣ

➨ Η **Καλλιόπη Αν. Καρακωνσταντίνου** τελείωσε με επιτυχία τις σπουδές της και πήρε Πτυχίο από το Παιδαγωγικό Τμήμα Δημοτικής Εκπαιδεύσεως του Αριστοτελείου Πανεπιστημίου Θεσσαλονίκης. Η Καλλιόπη συνεχίζει μεταπτυχιακές σπουδές. Θερμά συγχαρητήρια και ευχές για μια καλή σταδιοδρομία.

ΑΠΟ ΤΑ ΘΛΙΒΕΡΑ ΣΥΜΒΑΝΤΑ ΤΟΥ ΚΑΛΟΚΑΙΡΙΟΥ

ΤΡΑΓΙΚΟΣ ΘΑΝΑΤΟΣ 24ΧΡΟΝΗΣ ΣΤΗ ΝΙΣΥΡΟ

Τραγικό θάνατο βρήκε η 24χρονη **Σοφία Θεοδωροπούλου** από τη Ρόδο η οποία κατέπεσε από κρημνώδη περιοχή ύψους 7 μέτρων στην περιοχή της Παχιάς Άμμου στη Νίσυρο, όπου παραθέριζε. Κατά την πτώση προσέκρουσε σε βράχια και υπέστη βαρύτατες κρανιοεγκεφαλικές κακώσεις. Η άτυχη κοπέλα διεκομίσθη αμέσως στο τοπικό ιατρικό κέντρο, όπου όμως διεπιστώθη ο θάνατός της. Η θλιβερή είδηση διεδόθη αστραπιαία και συγκλόνισε τη μικρή κοινωνία του νησιού μας. Όπως δήλωσαν άτομα που την γνώριζαν, η άτυχη Σοφία παραθέριζε επί 6 χρόνια στο ελεύθερο κάμπιγκ της Παχιάς Άμμου και είχε συνάψει φιλικές σχέσεις με πολλά από τα νέα παιδιά, που περνούν εκεί τις διακοπές τους. Και η εφετινή επίσκεψη στάθηκε μοιραία για τη ζωή της. Από την αστυνομική αρχή του νησιού μας διεξάγεται έρευνα για διαπίστωση των συνθηκών της πτώσης και του θανάτου της, ενώ η σορός της άτυχης Σοφίας παρελήφθη από τους γονείς της και μεταφέρθηκα στη Ρόδο, όπου και ετάφη.

ΒΡΕΘΗΚΕ ΝΕΚΡΗ ΣΤΟ ΚΡΕΒΑΤΙ ΤΗΣ

Νεκρή βρέθηκε στο σπίτι της στα Νικιά η **Ειρήνη Μιχαλαριά - Σιλβέστρου**. Η άτυχη Ειρήνη, που διέμενε μόνιμα στην Αθήνα, περνούσε τα καλοκαίρια της στο σπίτι της στα Νικιά, απ' όπου κατήγετο. Όμως το εφετινό ταξίδι έμελλε να είναι και το τελευταίο, αφού η μοίρα της είχε τάξει να αφήσει στο χωριό της την τελευταία της πνοή. Όπως δήλωσαν οι γειτόνισσές της, το προηγούμενο βράδυ τις καληνύχτισε όπως πάντα και πήγε για ύπνο, χωρίς τίποτε να προδίδει αυτό, που θα επακολουθούσε. Το πρωί όμως δεν εμφανίστηκε τη συνηθισμένη ώρα στη γειτονιά, ούτε απαντούσε στο κτύπημα της πόρτας, την οποίαν αναγκάστηκαν να παραβιάσουν οι συγγενείς της και την αντίκρισαν νεκρή. Όπως ελέχθη, ο θάνατός της οφείλετο σε καρδιακό επεισόδιο.

ΠΝΙΓΗΚΕ ΕΝΩ ΚΟΛΥΜΒΟΥΣΕ

Νεκρή ανασύρθηκε από τη θάλασσα, στην παραλία των Πάλων, η **Ειρήνη Κωνσταντινίδη-Καμπουράκη.** Η αείμνηστη Ειρήνη, μόνιμη κάτοικος των Πάλων, ζούσε πλάι στη θάλασσα, την οποία απολάμβανε κάθε καλοκαίρι, με μια δρασκελιά από το σπίτι της. Το ίδιο συνέβη και την τελευταία φορά, όμως ενώ κολυμπούσε, έχασε τις αισθήσεις της και βυθίστηκε στο νερό. Αμέσως έσπευσαν σε βοήθεια οι γύρω λουόμενοι, οι οποίοι όμως την ανέσυραν νεκρή. Η σορός της μεταφέρθηκε στο Νοσοκομείο Κω, για νεκροψία και στη συνέχεια επαναφέρθηκε στη Νίσυρο όπου και ενταφιάστηκε. Ο θάνατος της άτυχης Ειρήνης συγκλόνισε την κοινωνία του νησιού, του οποίου οι κάτοικοι έσπευσαν να της απευθύνουν το στερνό αντίο, κατακλύζοντας το ναό των Αγίων Αποστόλων, όπου εψάλη η νεκρώσιμη ακολουθία, στην οποία χοροστάτησαν ο Μητροπολίτης Κώου και Νισύρου Ναθαναήλ και ο ευρισκόμενος στο νησί Μητροπολίτης Ατλάντας Αλέξιος. Βουβοί θεατές του δράματος ήταν ο σύζυγός της Επίχαρμος και τα τρία παιδιά της, που έφτασαν από την Αμερική για να βρεθούν κοντά της στη μεγάλη και ιερή ώρα του αποχωρισμού. Η άτυχη Ειρήνη έφυγε από τη ζωή αφήνοντας πίσω την εικόνα μιας αφοσιωμένης συζύγου και στοργικής μάνας, πάντα πρόσχαρης καταδεκτικής και καλοσυνάτης και παίρνοντας μαζί της την αγάπη και την εκτίμηση των συμπατριωτών της.

«ΝΙΣΥΡΙΑΚΑ ΝΕΑ»
ΔΙΜΗΝΙΑΙΑ ΕΚΔΟΣΗ
•
Ιδιοκτησία - Έκδοση:
Συλλόγου Νισυρίων Αθηνών
«ΓΝΩΜΑΓΟΡΑΣ»
3ης Σεπτεμβρίου 25 ΤΚ 10432 Αθήνα
Τηλ. 210/52.24.463
•
Διευθυντής Σύνταξης:
ΓΙΑΝ. ΔΙΑΜ. ΧΑΡΤΟΦΥΛΗΣ
Επίτιμος Πρόεδρος «ΓΝΩΜΑΓΟΡΑ»
Κανάρη 4 - 154 51 Ν. Ψυχικό
Τηλ. - Fax: 210/67.17.671
e-mail: hartofylis@yahoo.gr
•
Συνδρομές - Εμβάσματα:
ΓΕΩΡΓΙΟΣ Ν. ΣΑΚΕΛΛΑΡΙΔΗΣ
Σπλυβρίας 29 - 17123 Ν. Σμύρνη
Τηλ.: 210/9337899
•
Αντιπρόσωποι
Ρόδου: Δ.Μ. Καραγιώργης
Κω: Λουκία Πληθίδη
Νισύρου: Μιχ. Βεζυρόγλου
Σίδνεϋ: Νικ. Γιαννάκης
•
Τυπογραφείο:
ΝΙΚΗΤΑ Κ. ΚΑΡΑΛΗ
Γερανίου 7 - Αθήνα,
Τηλ.-Fax: 210/5233965

GREEN AND BLUE
ΨΑΡΕΜΑ - ΚΥΝΗΓΙ - ΝΑΥΤΙΛΙΑΚΑ ΕΙΔΗ - ΕΙΔΗ PET SHOP
Επώνυμα είδη στις καλύτερες τιμές
ΠΟΠΗ ΣΑΚΚΑΛΗ – ΧΑΡΤΟΦΥΛΗ
Νίσυρος, τηλ. 22420-31218

ΠΑΧΟΣ **« Π Ρ Ω Τ Ο »**
ΠΟΛΥΚΑΤΑΣΤΗΜΑ
ΝΙΣΥΡΟΣ - Τηλ. 22420-31534
ΣΤΙΣ **10.000** ΕΙΔΗ ΠΟΥ ΔΙΑΘΕΤΟΥΜΕ
ΘΑ ΒΡΕΙΤΕ: ΧΡΩΜΑΤΑ - ΣΙΔΗΡΙΚΑ -
ΝΑΥΤΙΛΙΑΚΑ ΕΡΓΑΛΕΙΑ - ΗΛΕΚΤΡΙΚΑ ΕΙΔΗ
ΓΙΑ ΤΟ ΣΠΙΤΙ ΣΑΣ ΚΑΙ
ΠΡΟΣΩΠΙΚΑ ΕΙΔΗ
«ΠΟΥΛΑΜΕ ΦΘΗΝΑ ΓΙΑ ΝΑ ΠΟΥΛΑΜΕ ΠΟΛΛΑ»
ΜΑΡΙΑ & ΓΙΑΝΝΗΣ ΠΑΧΟΣ

ΑΠΟ ΤΟ ΣΥΛΛΟΓΟ ΝΙΣΥΡΙΩΝ ΝΕΑΣ ΥΟΡΚΗΣ

ΤΙΜΗΘΗΚΑΝ ΟΙ «ΠΑΤΕΡΕΣ ΤΗΣ ΧΡΟΝΙΑΣ»

Με την ευκαιρία του εορτασμού της Ημέρας του Πατέρα, ο Σύλλογος Νισυρίων Ν.Υόρκης, τηρώντας την παράδοση, οργάνωσε κι εφέτος την καθιερωμένη γιορταστικήν εκδήλωση προς τιμή τριών συμπατριωτών μας, τους οποίους ανακήρυξε ως «Πατέρες της Χρονιάς».

Και προκειμένου να μη διαταραχθούν οι ...ισορροπίες, οι τρεις τιμηθέντες επελέγησαν, ένας από κάθε χωριό (Κοινοτικό διαμέρισμα, όπως ονομάζονται σήμερα). Έτσι, επελέγησαν, από το Μανδράκι ο **Νίκος Σακκαλής,** από τον Εμπορειό ο **Βασίλης Χαλκιάς** και από τα Νικιά ο **Δημήτρης Νικητιάδης.**

Τρεις καλοί συμπατριώτες, που ανήκουν όλοι στην τάξη των μεταναστών, που με σκληρή προσπάθεια κατάφεραν να υπερπηδήσουν σοβαρές δυσκολίες, να σταδιοδρομήσουν, να δημιουργήσουν εκλεκτές οικογένειες, να αποκτήσουν ένα καλό όνομα και να νιώθουν σήμερα περήφανοι καμαρώνοντας επιτυχημένα τα παιδιά τους. Οι τρεις τιμηθέντες παρέλαβαν τους τιμητικούς τίτλους βαθειά συγκινημένοι, γι' αυτό ανέλαβαν τα παιδιά τους να απευθύνουν ευχαριστίες προς τα μέλη του Διοικ. Συμβουλίου για τη μεγάλη τιμή, που επιφύλαξε στους γονείς τους.

Ακολούθησε συνεστίαση και μουσικοχορευτικό πρόγραμμα. Από την εκδήλωση είναι η φωτογραφία, που δημοσιεύομε.

ΜΕ ΕΠΙΤΥΧΙΑ Ο ΤΡΙΤΟΣ ΗΜΙΜΑΡΑΘΩΝΙΟΣ ΝΙΣΥΡΟΥ

ΡΕΚΟΡ ΣΥΜΜΕΤΟΧΗΣ ΚΑΙ ΑΠΟ ΑΛΛΑ ΝΗΣΙΑ

Για τρίτη συνεχή χρονιά οργανώθηκε κι εφέτος στον Εμπορειό, με την ίδια πάντα επιτυχία ο ημιμαραθώνιος. Πήραν μέρος 90 αθλητές, ανάμεσα τους δρομείς από την Κω, αλλά και από άλλες πόλεις της Ελλάδος, καθώς και αθλητές από την 80 ΑΔΤΕΧ, αλλά και πολλά παιδιά, τα οποία πήραν μέρος στο δρόμο των 6 και 12 χλμ., ενώ οι υπόλοιποι στη μεγάλη διαδρομή.

Τη διοργάνωση είχεν αναλάβει κι εφέτος ο ελληνοαμερικανός διοργανωτής αγώνων αποστάσεων Άλεξ Αναστασιάδης, ενώ χορηγός ήταν ο Τριαντάφυλλος Κ.Τριανταφύλλου, από τον Εμπορειό. Οι αθλητές της μεγάλης διαδρομής τερμάτισαν στην πλατεία του Εμπορειού, όπου έγινε και η απονομή των επάθλων, σε μια ωραία τελετή, την οποία τίμησαν με την παρουσία τους ο Δήμαρχος Χριστοφής Κορωναίος και η Αντιδήμαρχος Ειρήνη Καρούτσου. Νικητές αναδείχθηκαν κατά σειρά και κατά αγώνισμα οι παρακάτω:

Ημιμαραθώνιος:
1ος Τσίκνης Μανώλης (Κως)
2ος Δούβας Γεώρ. (Πύργος Ηλείας)
3ος Αγγελακόπουλος Ιωάν. (Λάρισα)

Αγώνας 12 χλμ.
1ος Χατζηιωάννου Μιχάλης (Σύμη)
2ος Νικολάου Κώστας (Μεσολόγγι)
3ος Πεταλούδας Σάκης (Καρδίτσα)

Αγώνας 6 χλμ.
1ος Emily Strathdee
2ος Κυριακλή Σιγάλα
3ος Κώστας Χατζηκώστας

Προς όλους όσοι πήραν μέρος στους αγώνες, δόθηκαν αναμνηστικά μετάλλια, ενώ κληρώθηκαν και δώρα σε λαχειοφόρο αγορά.Ενώ σε σύντομο χαιρετισμό του ο κ. Αναστασιάδης ευχαρίστησε και συνεχάρη όλους τους αθλητές και ανανέωσε το ραντεβού για του χρόνου.

Από το χώρο τερματισμού είναι η εικόνα που δημοσιεύομε.

ΝΕΕΣ ΜΟΝΑΔΕΣ ΓΙΑ ΤΗ ΒΕΛΤΙΩΣΗ ΤΗΣ ΠΟΙΟΤΗΤΑΣ ΝΕΡΟΥ

Όπως ανακοινώθηκε από το Δήμο, στα πλαίσια της προσπάθειας για τη βελτίωση της ποιότητας του παρεχομένου νερού αφαλάτωσης, ώστε να χρησιμοποιείται και ως πόσιμο, τοποθετήθηκαν πειραματικά δυο νέες μονάδες παραγωγής ποσίμου νερού και ήδη έχουν τεθεί σε λειτουργία, επ' ωφελεία του κοινού.

Η μια μονάδα τοποθετήθηκε στην περιοχή του Τρούλου, στο Μανδράκι και η άλλη στον οικισμό των Πάλων. Πρόκειται για μονάδες τελευταίας τεχνολογίας και παραγωγής νερού υψηλής ποιότητας, εφάμιλλου του εμφιαλωμένου. Το νερό διατίθεται δωρεάν στο κοινό και πέρα από την, έστω μερική, κάλυψη των οικιακών αναγκών, θα έχει ως αποτέλεσμα τον περιορισμό χρήσης πλαστικών φιαλών, με θετική συμβολή στην καθαρότητα του περιβάλλοντος. Υπενθυμίζεται ότι, από το Δήμο βρίσκεται ήδη σε εξέλιξη η προμήθεια και εγκατάσταση μεγάλων μονάδων της ίδιας τεχνολογίας, με στόχο την αύξηση της παραγωγής και βελτίωση της ποιότητας του νερού και την συνεχή παροχή στα σπίτια του νησιού.

ΠΛΟΥΣΙΟ ΠΡΟΓΡΑΜΜΑ ΘΕΡΙΝΩΝ ΠΟΛΙΤΙΣΤΙΚΩΝ ΕΚΔΗΛΩΣΕΩΝ ΤΟΥ ΔΗΜΟΥ

Πλούσιο, ποικίλο και επιλεγμένο ποιοτικά ήταν κι εφέτος το θερινό πρόγραμμα των πολιτιστικών και ψυχαγωγικών εκδηλώσεων του Δήμου. Περιελάμβανε εκθέσεις, αγώνες στίβου και ιστιοπλοΐας, συναυλίες με επιλεγμένα ονόματα καλλιτεχνών, θεατρικές παραστάσεις, παρουσιάσεις βιβλίων και την καθιερωμένη «Γιορτή τη σουμάδας», που οργανώνεται κάθε χρόνο από τον τοπικό Σύλλογο Γυναικών και όπως πάντα, έκλεψε κι εφέτος την ...παράσταση. Εκατοντάδες κόσμου είχαν κατακλύσει την πλατεία Ηρώου, παρακολούθησαν και χόρεψαν τοπικούς παραδοσιακούς χορούς και γεύτηκαν Νισύριακα γλυκίσματα αναψυκτικά και φυσικά τη ... μεγάλη τιμωμένη, τη σουμάδα. Οι εκδηλώσεις είχαν κατανεμηθεί κατ'αναλογίαν σε όλα τα διαμερίσματα του νησιού και δόθηκε η ευκαιρία σε όλους τους κατοίκους και τους επισκέπτες να τις παρακολουθήσουν. Υπεύθυνη του προγράμματος ήταν κι εφέτος η Αντιδήμαρχος Ειρήνη Καρούτσου, η οποία φρόντισε τόσο για την επιλογή των καλλιτεχνών, όσο και για την εκτέλεση του προγράμματος και θα πρέπει να ομολογηθεί, πως τα πήγε πολύ καλά.

Εξίσου πλούσιο και ενδιαφέρον ήταν κι εφέτος το πρόγραμμα «Ηφαιστειάδα», με προβολές ταινιών διεθνούς φήμης, που οργανώνεται κάθε χρόνο, με τη φροντίδα της Ελένης Αλεξανδράκη. Προβλήθηκαν κι εφέτος επιτυχίες, που σημάδεψαν την ιστορία του κινηματογράφου, με διακεκριμένους σκηνοθέτες, όπως ο Φελίνι, Κουστουρίτσα, Ίνκγμαρ Μπέρκμαν και πασίγνωστα ονόματα ηθοποιών όπως ο Άντονυ Κουίν, Ζαν Πωλ Μπελμοντώ, κ.α.

Εκείνοι, που κι εφέτος, παρά τις επανειλημμένες επισημάνσεις της εφημερίδας μας, έμειναν μακριά από τις εκδηλώσεις, ήταν οι λουόμενοι –πελάτες των δημοτικών ιαματικών λουτρών. Οι άνθρωποι, που λόγω κινητικών προβλημάτων αδυνατούν να παρακολουθήσουν τα προγράμματα. Και δεν είναι καθόλου δύσκολο κάποιες από τις εκδηλώσεις να οργανώνονται στο χώρο των Λουτρών, με δυνατότητα παρακολούθησης και του κοινού. Δυστυχώς η πρότασή μας, μέχρι τώρα, περνά απαρατήρητη και φυσικά ανικανοποίητη!...

ΤΟ ΟΝΟΜΑ ΤΟΥ ΑΝΤΩΝΗ ΚΑΡΠΑΘΑΚΗ ΔΟΘΗΚΕ ΣΤΗΝ ΠΛΑΤΕΙΑ ΤΟΥ ΑΓΙΟΥ ΣΑΒΒΑ

Πλατεία «ΑΝΤΩΝΗ ΜΕΤΑΞΩΤΟΥ ΚΑΡΠΑΘΑΚΗ» θα ονομάζεται εφεξής η πλατεία του Αγίου Σάββα, στο Μανδράκι, όπου και το σπίτι του. Αυτό αποφάσισε το δημοτικό συμβούλιο Νισύρου, προκειμένου να τιμήσει τη μνήμη του αείμνηστου Αντώνη και να επιβραβεύσει την προσφορά του.

Όπως είναι γνωστό, ο Αντώνης έφυγε από τη ζωή, ενώ ήταν εν ενεργεία δημοτικός σύμβουλος κι από τη θέση αυτή είχε ανταποκριθεί με συνέπεια και υπευθυνότητα σε κάθε τομέα, που του είχε ανατεθεί και ιδιαίτερα αυτόν της καθαριότητας. Παράλληλα, όπως εγνώσθη μετά θάνατον, ήταν πάντα αθόρυβα παρών σε θέματα κοινωνικής αλληλεγγύης και ανθρωπιστικής προσφοράς, σε κάθε περίπτωση ανάγκης. Σε μια σεμνή τελετή και παρουσία πλήθους συγγενών και φίλων, ο Δήμαρχος Χριστοφής Κορωναίος, αναφέρθηκε στην προσφορά και στο χαρακτήρα του τιμωμένου και αποκάλυψε την εντοιχισμένη μαρμάρινη πλάκα με το όνομά του, υπό τα παρατεταμένα χειροκροτήματα επιδοκιμασίας των. παρισταμένων. Από την εκδήλωση είναι οι φωτογραφίες, που δημοσιεύομε.

ΑΠΟ ΤΟ ΔΗΜΟ ΝΙΣΥΡΙΩΝ

ΜΗΝΥΜΑ ΣΥΜΠΑΡΑΣΤΑΣΗΣ ΠΡΟΣ ΤΑ ΘΥΜΑΤΑ ΤΩΝ ΠΥΡΚΑΓΙΩΝ

Για μια ακόμα φορά ο Δήμος Νισυρίων, διερμηνεύοντας και τα συναισθήματα του λαού της Νισύρου, έσπευσε να εκδηλώσει την ευαισθησία του και να εκφράσει τη συμπαράστασή του προς τους δοκιμαζομένους κατοίκους – θύματα των πυρκαγιών, που ενέσκυψαν πρόσφατα στην περιοχή της Αττικής. Σε συλλυπητήριο μήνυμα που εξέδωσε ο Δήμαρχος, ανέφερε : «Ο Δήμαρχος Νισυρίων, το δημοτικό συμβούλιο και ο λαός της Νισύρου εκφράζομε τη συμπαράστασή μας στη δοκιμασία, που περνούν οι κάτοικοι της Αττικής. Εκφράζομε τα θερμά συλλυπητήριά μας προς τους συγγενείς των θυμάτων. Η Νίσυρος πενθεί γι' αυτή την ανείπωτη εθνική τραγωδία». Μετέχοντας ο Δήμος στο τριήμερο εθνικό πένθος, ανήρτησε μεσίστιες επί τριήμερον τις σημαίες δημόσιων και δημοτικών καταστημάτων, ενώ ο Ποδοσφαιρικός σύλλογος «Πολυβώτης» προέβη στη συγκέντρωση και αποστολή προς τους πληγέντες, ειδών πρώτης ανάγκης.

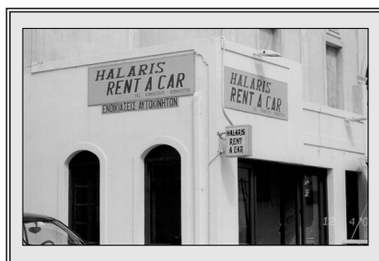

ΕΝΟΙΚΙΑΣΕΙΣ ΑΥΤΟΚΙΝΗΤΩΝ
ΜΑΡΚΟΣ ΝΙΚ. ΧΑΛΑΡΗΣ
ΦΗΡΟΣΤΕΦΑΝΙ - ΣΑΝΤΟΡΙΝΗ
Τηλ. 22860-23229 - 22860-23750
Και στη Σαντορίνη έχουμε το δικό μας άνθρωπο, το συμπατριώτη μας το Μάρκο (γιο της Μαρίας του Νικολιού). Πρόθυμος πάντα, έχει τα μέσα, την πείρα και τη δυνατότητα για να εξυπηρετήσει όσους επισκέπτονται το γραφείο του.

Η ΝΙΣΥΡΟΣ ΘΩΡΑΚΙΣΤΗΚΕ ΜΕ ΜΟΝΑΔΕΣ ΑΝΤΙΚΕΡΑΥΝΙΚΗΣ ΠΡΟΣΤΑΣΙΑΣ

Σπαρκώς θωρακισμένη από τον κίνδυνο κεραυνοπληξίας θα είναι εφεξής η Νίσυρος. Ήδη από τα τέλη του παρελθόντος μηνός Ιουλίου, έχει ολοκληρωθεί η εγκατάσταση στο νησί επτά σύγχρονων αλεξικέραυνων, στα πλαίσια της εφαρμογής αντικεραυνικής προστασίας, με αφορμή την αύξηση κατά 20%των φαινομένων κεραυνοπληξίας, που έχει παρατηρηθεί στη χώρα κατά τα τελευταία 8 χρόνια.

Οι συσκευές έχουν τοποθετηθεί σε επίκαιρα σημεία, 2 στο Μανδράκι, 2 στα Νικιά, 1 στους Πάλους, 1 στον Εμπορειό και 1 στο χώρο των εγκαταστάσεων αφαλάτωσης. Πρόκειται για σύγχρονες συσκευές Ιονισμού και δεν έχουν καμιά σχέση με τις ραδιενεργές παλαιού τύπου. Θα πρέπει να σημειωθεί ότι, λόγω της αύξησης και της συνεχώς παρατηρουμένης έντασης των ακραίων καιρικών φαινομένων, οι προβλέψεις των επιστημόνων, όσον αφορά τα φαινόμενα ηλεκτροπληξίας δεν είναι ενθαρρυντικές. Αντίθετα προειδοποιούν για το ενδεχόμενο πρόκλησης πυρκαγιών, καταστροφής ηλεκτρονικών συσκευών, αλλά και για οδυνηρές συνέπειες σε ανθρώπινες ζωές.

ΑΠΟ ΤΑ ΛΙΜΕΝΙΚΑ ΟΡΓΑΝΑ ΝΙΣΥΡΟΥ

ΣΥΝΕΛΗΦΘΗΣΑΝ ΠΛΟΙΑ ΠΑΡΑΝΟΜΗΣ ΝΑΥΛΩΣΗΣ

Παράνομα είχαν ναυλωθεί και ταξίδευαν τρία από τα τουριστικά σκάφη, που κατέπλευσαν τον περασμένο Ιούλιο στο λιμάνι της Νισύρου. Συγκεκριμένα πρόκειται για τα σκάφη ASSOS Ν.Π. 4880, με 9 αλλοδαπούς επιβάτες SIRENE II με σημαία Γαλλίας με 8 αλλοδαπούς επιβάτες και EKATERINA Ν.Π. 11406, με 6 αλλοδαπούς επιβάτες.

Όπως προέκυψε από τον έλεγχο, που διενήργησαν τα λιμενικά όργανα, κανένα δεν ήταν εφοδιασμένο με το προβλεπόμενο ναυλοσύμφωνο. Φαίνεται ότι παρά τα δρακόντεια μέτρα, που λαμβάνονται από τα κατά τόπους λιμενικά όργανα για πάταξη της παράνομης ναύλωσης, πολλά σκάφη συνεχίζουν να παρανομούν, μεταφέροντας αλλοδαπούς κυρίως επιβάτες. Και στις τρεις περιπτώσεις κινήθηκε η προβλεπόμενη διαδικασία για την επιβολή κυρώσεων.

RODOS CUP- 2018

75 ΣΚΑΦΗ ΜΕ 500 ΙΣΤΙΟΠΛΟΟΥΣ ΣΤΗ ΝΙΣΥΡΟ

Για άλλη μια φορά φάνηκε πόσο χρήσιμη ήταν για τη Νίσυρο η δημιουργία μαρίνας στους Πάλους και πόσο επωφελής αποβαίνει για την οικονομία του νησιού ο ελλιμενισμός τουριστικών σκαφών.

Για 5η συνεχή χρονιά έφτασαν κι εφέτος και ελλιμενίσθησαν εκεί από 18 ως 19 Ιουλίου, 75 ιστιοπλοϊκά σκάφη ανοιχτής θαλάσσης προερχόμενα από την Κάλυμνο, στα πλαίσια του μεγάλου διεθνούς ιστιοπλοϊκού αγώνα Rodos Cup 2018. Στα σκάφη επέβαιναν περί τα 500 άτομα, μεταξύ των οποίων και πολλοί ιστιοπλόοι από 11 χώρες του εξωτερικού, στους οποίους ο Δήμος επεφύλαξε θερμήν υποδοχή, με προσφορά αναψυκτικών, ποτών και τοπικών γλυκισμάτων, ενώ έλαβε χώρα προς τιμήν τους και πολιτιστική μουσικοχορευτική εκδήλωση. Ακολούθως οι ιστιοπλόοι επισκέφτηκαν τα αξιοθέατα του νησιού και φυσικά το ηφαίστειο, από το οποίο δήλωσαν ιδιαίτερα εντυπωσιασμένοι, περιπλανήθηκαν στα σοκάκια του οικισμού, επικοινώνησαν με τον κόσμο και κατέληξαν στα παραλιακά ταβερνάκια των Πάλων, όπου απήλαυσαν δείπνο με τοπικές συνταγές φαγητών. Ανεχώρησαν την επομένη για τη Σύμη, επόμενο σταθμό της διαδρομής τους, εκφράζοντας θερμές ευχαριστίες για την εγκάρδια υποδοχή, που τους επιφύλαξε η Νίσυρος.

ΤΕΛΕΥΤΑΙΑ ΩΡΑ

ΤΑ ΝΙΣΥΡΟΠΟΥΛΑ ΠΟΥ ΠΕΤΥΧΑΝ ΣΕ ΑΕΙ-ΤΕΙ

Επιτυχίες σημείωσαν κι εφέτος οι απόφοιτοι του Λυκείου Νισύρου. Σύμφωνα με τα ανακοινωθέντα αποτελέσματα των Πανελληνίων εξετάσεων, πέτυχαν:

➨ Ο Δημήτρης Καραγιάννης στο Τμήμα Οργάνωσης και Διαχείρισης Αθλητισμού του Πανεπιστημίου Πελοποννήσου.

➨ Η Ευτυχία Καζάντη στο Τμήμα Διοίκησης Επιχειρήσεων του ΤΕΙ Ηγουμενίτσας.

➨ Η Βασιλική Καραλίγκα στο Τμήμα Κοινωνικής Εργασίας του ΤΕΙ Κρήτης.

➨ Ο Χαράλαμπος Ορσάρης στο Τμήμα Λογιστικής και Χρηματοοικονομίας του ΤΕΙ Ηπείρου.

Θερμά συγχαρητήρια και ευχές για κάθε πρόοδο στις σπουδές τους.

ΝΙΣΥΡΟΣ ΑΥΓ. 2018 03-09-18 10:56 Σελίδα 4

ΤΟ ΑΔΙΑΧΩΡΗΤΟ ΚΙ ΕΦΕΤΟΣ ΣΤΟ ΠΑΝΗΓΥΡΙ ΤΗΣ ΣΠΗΛΙΑΝΗΣ

ΧΙΛΙΑΔΕΣ ΠΡΟΣΚΥΝΗΤΕΣ ΣΤΗ ΧΑΡΗ ΤΗΣ

Με την επιβαλλομένη κατάνυξη και την καθιερωμένη λαμπρότητα γιορτάστηκε κι εφέτος το Δεκαπενταύγουστο, η Χάρη της Παναγιάς της Σπηλιανής, στη Νίσυρο. Στον περιορισμένο χώρο του μοναστηριού, που όλο το καλοκαίρι δεχόταν καθημερινά εκατοντάδες προσκυνητές - επισκέπτες, στο διήμερο του πανηγυριού είχε σημειωθεί και πάλι το αδιαχώρητο.

Η Λιτάνευση της Εικόνας της Παναγίας

Το αδιαχώρητο στην κοινή Τράπεζα

Οι προσκυνητές αποβιβάζονται στο λιμάνι

Με συνεχή δρομολόγια τα καραβάκια της γραμμής μετέφεραν χιλιάδες προσκυνητές από τα γύρω νησιά, αλλά και από απομακρυσμένες περιοχές της Χώρας κι όλοι με το τάξιμο στο χέρι ανηφόριζαν προς το μοναστήρι, δημιουργώντας κλίμα ασφυξίας μέσα και έξω από το ναό. Ιδιαίτερη λαμπρότητα προσέδωσε κι εφέτος στον εορτασμό η παρουσία του Μητροπολίτου Κώου και Νισύρου κ. Ναθαναήλ, ο οποίος προεξήρχε στις ακολουθίες και στη λιτάνευση της Εικόνας, ενώ τιμητική ήταν η παρουσία στον εορτασμό του Αντιστρατήγου Νικ. Μανωλάκου Διοικητή της ΑΣΔΕΝ, του Ταξιάρχου Διοικητή της 80 ΑΔΤΕΧ, του Ταγματάρχη Διοικητή της τοπικής στρατιωτικής δύναμης, του Λιμενάρχη Κω, του Επάρχου Κω - Νισύρου Γιωρ. Χαλκιδιού, του βουλευτή και πρώην Υπουργού Δημ.Κρεμαστινού και του Δημάρχου Νισύρου Χριστοφή Κορωναίου. Σ' όλη τη διάρκεια της λειτουργίας, ατέλειωτες ουρές προσκυνητών, σε συνεχή ροή, κατέφθαναν εμπρός στην Εικόνα της Μεγαλόχαρης. Κι όλοι μαζί στο τέλος ακολούθησαν, σε μακρά πομπή, τη λιτάνευσή της, που κατά την παράδοση, προπορευομένων των κολλύβων, εις τιμήν και μνήμην της Κοιμήσεως της Θεοτόκου, καταλήγει στο χώρο, όπου στρώνεται η κοινή πανηγυρική τράπεζα. Μια ευχαριστήρια προσφορά προς του προσκυνητές, που ούτε η πείνα ούτε οι στερήσεις του πολέμου κατάφεραν να τη διακόψουν, αφού οι Νισυριές νοικοκυρές στερούσαν και το ψωμί ακόμα από τα παιδιά τους, για να το προσφέρουν στο τραπέζι της Παναγιάς.

Χιλιάδες ήταν κι εφέτος οι προσκυνητές, που παρακάθισαν στο τραπέζι του πανηγυριού κι όλοι τους έφυγαν ευχαριστημένοι, τόσο από την ποιότητα των εδεσμάτων, όσο και από τη φροντίδα και τις περιποιήσεις, που τους επιφύλαξαν τα νιάτα του νησιού, που εθελοντικά κι εφέτος ανέλαβαν να καλύψουν τις ανάγκες του τραπεζιού. Και φεύγοντας δεν παρέλειψαν, κατά την έξοδο, να προσκυνήσουν την Εικόνα της Παναγίας, να ρίξουν τον οβολό τους στο δίσκο και να πάρουν, ως ευλάβεια λίγα κόλλυβα, από το χέρι του ιερέα. Θα πρέπει να σημειώσουμε ότι, η ίδια κοσμοσυρροή είχε παρουσιαστεί και το προηγούμενο βράδυ, στο νηστίσιμο δείπνο, με τη ρεβυθάδα. Και το εφετινό πανηγύρι είχε πλαισιωθεί από όλα τα πατροπαράδοτα έθιμα και τις παραδόσεις, που ανέκαθεν συνδέονταν μ' αυτό, μεταξύ των οποίων ο χορός της «κούπας», με τον οποίο άρχισε το βραδινό γλέντι.

Όμως εικόνα κατάνυξης προσέδωσε κι εφέτος η παρουσία των «νιαμεριτισσών», ευσεβών γυναικών, που καταφθάνουν προσκυνήτριες από τα γύρω νησιά, ένα έθιμο που άντεξε στην πορεία του χρόνου, μεταδίδεται από γενιά σε γενιά και παρά τις όποιες δυσκολίες, το «νιάμερο» θεωρείται ιερή υποχρέωση. Μια ακόμα εικόνα ευλάβειας και πίστης παρατηρείται, όταν μετά, το πέρας του γεύματος, η Εικόνα, που το πρωί είχε λιτανευθεί ως το χώρο της τράπεζας, επανέρχεται στο θρόνο της, συνοδευομένη από όλο το προσωπικό, που προσέφερε υπηρεσίες στο γεύμα και τώρα, αψηφώντας την κούραση, από την πολύωρη ορθοστασία, ανηφορίζει προς το μοναστήρι, για ένα τελευταίο προσκύνημα στην Εικόνα της Μεγαλόχαρης.

Είν' αλήθεια ότι το πανηγύρι της Παναγίας Σπηλιανής, που ήδη έχει εξελιχθεί σε πανδωδεκανησιακό προσκύνημα, χρόνο με το χρόνο γίνεται ευρύτερα γνωστό, όπως μαρτυρεί η ολοένα διευρυμένη προσέλευση προσκυνητών. Και σ' αυτό συντελεί η θέση του μοναστηριού, που ως ένα άλλο Μετέωρο δεσπόζει στον Αιγαιακό χώρο, η Θαυματουργή και σπάνιας τεχνοτροπίας υπερμεγέθης Εικόνα της Παναγίας, έργο των αρχών του 14ου αιώνα, με τα δυο ιδιαίτερα χαρακτηριστικά της, να κατέχει το δεξιό μέρος του Τέμπλου και να κρατά το θείο βρέφος στο δεξιό χέρι (και όχι στα αριστερά όπως και στις δυο περιπτώσεις συνηθίζεται), αλλά και τα ομήλικα κτίσματα της Μονής, με το ξυλόγλυπτο σπάνιας τέχνης τέμπλο, έργο του 1725. Θα θυμίσομε ότι το μοναστήρι της Παναγίας Σπηλιανής, όπως συγκλίνουν όλες οι μελέτες διακεκριμένων αρχαιολόγων, είναι κτίσμα του 14ου αιώνα, και κατά το έτος 2001 γιορτάστηκαν τα 600 χρόνια ζωής του, με την ιστορική παρουσία στη Νίσυρο του Οικουμενικού Πατριάρχου Βαρθολομαίου.

ΚΟΣΜΟΣΥΡΡΟΗ ΚΑΙ ΣΤΟ ΠΑΝΗΓΥΡΙ ΤΗΣ ΚΥΡΑΣ

ΜΑΚΡΕΣ ΟΙ ΟΥΡΕΣ ΟΧΗΜΑΤΩΝ

Εκατοντάδες προσκυνητές πήραν μέρος και στο πανηγύρι της Παναγίας της Κυράς, τόσο στο Δεκαπενταύγουστο, όσο και στα νιάμερα. Κι ανάμεσά τους πολλοί ξενιτεμένοι από τον Εμπορειό και τους Πάλους, εκεί που εκκλησιαστικά ανήκει το μοναστήρι. Ήρθαν από διάφορά μέρη, μετά από απουσία πολλών χρόνων, για να ακουμπήσουν τη νοσταλγία τους, να προσφέρουν το τάξιμό τους, να προσκυνήσουν την Εικόνα της Μεγαλόχαρης και να ξαναζήσουν στιγμές των παιδικών και νεανικών τους χρόνων.

Στα νιάμερα τίμησαν με την παρουσία τους το πανηγύρι ο Έπαρχος Κω, Γεώρ. Χαλκιδιός ο Αντιπεριφερειάρχης Νοτ. Αιγαίου Θωμάς Σωτρίλλης, ο Δήμαρχος Χριστοφής Κορωναίος, οι λοιπές τοπικές αρχές, ενώ Ιδιαίτερη λαμπρότητα προσέδωσε η παρουσία του Μητροπολίτου Ναθαναήλ, ο οποίος πήρε μέρος στις ακολουθίες, ενώ στο κήρυγμά του επαίνεσε όλους τους προσκυνητές για την πίστη και ευλάβειά τους, και απευθυνόμενος προς τους παρόντες ξενιτεμένους, τους συνεχάρη γιατί εξακολουθούν να διατηρούν ισχυρούς τους δεσμούς με την πατρίδα, τους ενεθάρρυνε να προσβλέπουν με πίστη προς την Παναγία την Κυρά και τους παρότρυνε να μεταλαμπαδεύουν και στις καινούργιες γενιές αυτή τους την πίστη και την αγάπη τους προς την Πατρίδα.

Το μοναστήρι της Κυράς

Χαρακτηριστικό της κοσμοσυρροής ήταν το αδιαχώρητο, που επικρατούσε στο χώρο στάθμευσης, γύρω από το μοναστήρι και η μακροσκελής ουρά των κάθε είδους οχημάτων, που είχαν κατακλύσει το δρόμο. Παρόντα κι εφέτος στο πανηγύρι πολλά νέα άτομα από τους παραθεριστές της Παχιάς Άμμου, τα οποία έχουν φαίνεται συναιστανθεί πως πρέπει να σέβονται τη φιλοξενία, που τους παρέχεται και να μετέχουν με ευπρέπεια και κοσμιότητα στο γλέντι και τις άλλες εκδηλώσεις του πανηγυριού. Εκατοντάδες προσκυνητές παρακάθισαν στο πανηγυρικό τραπέζι κι όλοι μαζί πήραν μέρος στο γλέντι, που κράτησε ως τις πρωινές ώρες. Κι ενώ όλοι προσήλθαν ως ... προσκυνητές, όπως συμβαίνει κάθε χρόνο, λίγοι ήταν εκείνοι, που ... θυμήθηκαν κι εφέτος να μπουν στην εκκλησία και να ανάψουν ένα κερί μπρος στην Εικόνα της Παναγίας, αν όχι από πίστη, τουλάχιστο για να ενισχύσουν οικονομικά την προσπάθεια των μελών της επιτροπής, που κι εφέτος φρόντισαν, ώστε η εικόνα του πανηγυριού να είναι από κάθε άποψη τέλεια.

Μελανό σημείο κι εφέτος η επιδείνωση της κατάστασης του δρόμου προς το μοναστήρι, με ορατό τον κίνδυνο, που διατρέχουν τα διακινούμενα τροχοφόρα. Βεβαίως η Παναγιά βάζει το χέρι της, όμως ας μη ξεχνάμε και το «... σκιε και συ τον πόδα σου». Μας είπαν πως έχει χαρακτηριστεί ιδιωτικός δρόμος και δεν μπορεί η δαπάνη να ενταχθεί στα έξοδα συντήρησης του επαρχιακού οδικού δικτύου. Αν ο τύπος προβλέπει αυτά, η ουσία προμηνύει για άλλα, απευκταία μηνύματα, για τα οποία κάποιοι θα πρέπει να αρχίσουν, επιτέλους, να ανησυχούν, πριν είναι αργά.

ΟΙ ΝΙΑΜΕΡΙΤΙΣΣΕΣ

ΜΙΑ ΝΟΤΑ ΕΥΛΑΒΕΙΑΣ ΣΤΟ ΠΑΝΗΓΥΡΙ ΤΗΣ ΣΠΗΛΙΑΝΗΣ

Ευχάριστα και πάντα πιο γλυκά κτυπά η καμπάνα κάθε χρόνο, στις 6 Αυγούστου το πρωί, καλωσορίζοντας τα καραβάκια με τις «Νιαμερίτισσες» από τα γύρω νησιά που, παρακάμπτοντας το κανονικό τους δρομολόγιο, πλέουν στο θαλάσσιο χώρο, κάτω πότο το βράχο του μοναστηριού της Παναγίας Σπηλιανής. Και με παρατεταμένους χαιρετιστήριους συριγμούς αναγγέλλουν τον ερχομό των ευσεβών αυτών γυναικών, ενώ αναπέμπουν και δεήσεις προς τη Μεγαλόχαρη, ενόψει του πανηγυριού της το Δεκαπενταύγουστο.

Μεγάλη αυτή η μέρα για τη Νίσυρο, η οποία υποδέχεται τις προσκυνήτριες, που έρχονται για να περάσουν ένα ολόκληρο εννεαήμερο στο μοναστήρι, με προσευχή και νηστεία, σύμφωνα με το τάμα τους προς τη Μεγαλόχαρη. Μόλις βγουν στο λιμάνι, παίρνουν το δρόμο προς το μοναστήρι, όπου διαμένουν σε ιδιαίτερα κελιά, εκεί σιτίζονται και κάθε πρωί εκκλησιάζονται και κοινωνούν. Αλλά και κάθε πρωί και βράδυ, μαυροφορεμένες συνήθως και γονατιστές, εμπρός στην Εικόνα της Παναγίας, υποκλίνονται σε τρακόσες μετάνοιες η κάθε μια, μετρημένες με το κομποσκοίνι. Κοντά τους και πολλές γυναίκες του νησιού, κάθε ηλικίας, που κι αυτές έχουν κάμει το ίδιο τάμα προς την Παναγία. Και μαζί με τις προσευχές τους καλωσορίζουν με αυτοσχέδια δίστιχα τις νεοφερμένες από τα γύρω νησιά και ευχαριστούν την Παναγία γιατί τις αξίωσε και πάλι να βρεθούν όλες μαζί στη Χάρη της. Παμπάλαιο το έθιμο, και είναι ελπιδοφόρο το γεγονός ότι μεταδίδεται από γενιά σε γενιά και συνεχίζεται αναλλοίωτο μέχρι σήμερα. Στα παλιότερα χρόνια της στέρησης και της ανέχειας, οι νιαμερίτισσες, προσέρχονταν φορτωμένες με προϊόντα της γης τους, προσφέροντάς τα για τις ανάγκες του τραπεζιού της πανήγυρης. Κι ακόμα έφερναν μαζί τους προς πώληση διάφορα προϊόντα τοπικής παραγωγής, όπως σκούπες, πήλινα σκεύη κ.α. Τώρα, στην εποχή της ευμάρειας, προσέρχονται συνοδευόμενες από τη βαθειά τους πίστη και με την παρουσία τους προσδίδουν ιδιαίτερη νότα ευσέβειας και ευλάβειας στο πανηγύρι της Σπηλιανής, το Δεκαπενταύγουστο.

Και μια πρόταση-προσφορά : Κάποιες ώρες εκτός προσευχής, οι νιαμερίτισσες τις περνάνε άσκοπα μέσα στο μοναστήρι.. Μήπως η οργάνωση κάποιας εκδρομής θα συνέβαλλε στο να σπάσει η μονοτονία, αλλά και να γνωρίσουν τη Νίσυρο ; Θα είναι ένα είδος ευχαριστίας και αναγνώρισης της Μονής προς τη δική τους προσφορά. Ας το εξετάσει η επιτροπή.

ΟΙΚΟΝΟΜΙΚΟΣ ΑΠΟΛΟΓΙΣΜΟΣ ΠΑΝΗΓΥΡΙΟΥ ΠΑΝΑΓΙΑΣ ΣΠΗΛΙΑΝΗΣ 2018

ΕΣΟΔΑ		ΕΞΟΔΑ	
Παρακλήσεις	1.630,00	Μαναβική	1.707,60
Εσπερινός	6.985,40	Κρέατα	5.512,50
Θ.Λειτουργία	1.556,00	Είδη καθαρισμού	510,00
Κούπα	447,00	Εργατικά	2.300,00
Τράπεζα	3.184,00	Ποτά-Μπαρ	2.925,00
Μπαρ	6.992,50	Στεφάνι Παναγιάς	200,00
Δωρεές	16.465,00	Είδη διατροφής	2.177, 92
		Ορχήστρα	2.350,00
ΣΥΝΟΛΟ	**37.259,90**		**15.383,02**

ΑΝΑΚΕΦΑΛΑΙΩΣΗ

Έτος 2018		**Έτος 2017**
ΕΣΟΔΑ	37.259,90	47.551,28
ΕΞΟΔΑ	15.383,02	15.541,07
ΥΠΟΛΟΙΠΟ	21.876,88	32.010,21
Δολ.ΗΠΑ	6.453,00	4.412,00
Δολ.Αυστρ.	80,00	290,00
Δολ.Καναδά	635,00	1.700,00
Λίρες Αγγλίας	—	20,00

Ο ΠΡΟΕΔΡΟΣ: Αρχιμανδρίτης του Οικουμ. Θρόνου **Στέφανος Καλλιστής**

Ο ΤΑΜΙΑΣ: **Ιωάννης Παπαδάκης**

Λόγω πληθώρας και επίκαιρης ύλης, τα ονόματα για τις δωρεές στην Ι.Μ. Παναγίας Σπηλιανής θα δημοσιευθούν στο επόμενο φύλλο μας.

ΠΕΡΙΟΔΟΝΤΟΛΟΓΙΚΟ ΙΑΤΡΕΙΟ

ΛΟΥΚΙΑΣ ΣΩΤ. ΧΑΤΖΗΝΙΚΟΛΑΟΥ

ΟΔΟΝΤΙΑΤΡΟΥ

Πτυχιούχου Πανεπιστημίων Αθηνών και Tufts Βοστώνης. Μέλους της Αμερικανικής Εταιρείας Περιοδοντολογίας και της Εταιρείας Εμφυτευματολογίας

Οδός Αγίας Σοφίας (πρ. Γράμμου) 4 - ΡΟΔΟΣ

Τηλ. 22410 - 38850 Κιν. 6944-501841. • Δέχεται με ραντεβού

ΒΙΒΛΙΟΠΑΡΟΥΣΙΑΣΗ

«ΣΤΟ ΗΦΑΙΣΤΕΙΟ», της Χριστίνας Φραγκεσκάκη

Το Ηφαίστειο της Νισύρου είναι αφιερωμένο το τελευταίο ομότιτλο βιβλίο της Χριστίνας Φραγκεσκάκη. Κι αποτελεί ένα ύμνο γι' αυτό το θείο δώρο, που κοσμεί τη Νίσυρο και που γοητεύει και συναρπάζει τους πολυπληθείς επισκέπτες του. Είναι μια εντελώς διαφορετική παρουσία, απ' όσες μέχρι σήμερα έχουν δει το φως της δημοσιότητας. Με το βιβλίο αυτό η συγγραφέας ξαναγυρίζει στη Νίσυρο των παιδικών της χρόνων, τότε, που όπως γράφει, μικρή παιδούλα, παρατηρούσε το ηφαίστειο και φανταζόταν εξωγήινα όντα να βγαίνουν από τον κρατήρα, σαν γίγαντες και νεράιδες. Το έβλεπε καθημερινά από το παράθυρο του σπιτιού της ν' απλώνεται μπροστά της κι άπλωνε τα χέρια, σχεδόν το άγγιζε.

Η παρουσίαση του βιβλίου, του οποίου η έκδοση συγκέντρωσε εγκωμιαστικές κριτικές και επαινετικά σχόλια, έγινε και στη Νίσυρο, στα Νικιά, ενώπιον πολυπληθούς ακροατηρίου, το οποίο καταχειροκρότησε τη συγγραφέα παρακολουθώντας μια γλαφυρή, από την ίδια, παρουσίαση και μέσα απ'αυτή, μια ολοζώντανη αναφορά σε αναμνήσεις από τα χρόνια που η ιδία έζησε στη Νίσυρο.Ήταν μια όμορφη βραδιά, που έκλεισε με ένα εξίσου όμορφο μουσικό πρόγραμμα.

ΝΙΣΥΡΟΣ ΑΥΓ. 2018 03-09-18 10:56 Σελίδα 5

ΒΙΒΛΙΟΠΑΡΟΥΣΙΑΣΗ

«ΓΑΜΗΛΙΕΣ ΣΥΜΠΕΡΙΦΟΡΕΣ ΣΤΟ ΑΙΓΑΙΟ ΤΟ ΠΑΡΑΔΕΙΓΜΑ ΤΗΣ ΝΙΣΥΡΟΥ. 19ος αιών»

Του Καθηγητή **Ζαχαρία Τσιρπανλή**
Έκδοση της «**Εταιρείας Νισυριακών Μελετών**»

Ο καθηγητής Ζαχαρίας Τσιρπανλής

Το απόγευμα του Σαββάτου 11 Αυγούστου, οι κάτοικοι και οι ευρισκόμενοι στη Νίσυρο επισκέπτες, κατέκλυσαν τους χώρους στις βεράντες του δημοτικού ξενώνα στο λιμάνι της Νισύρου και στην ειδυλλιακή ατμόσφαιρα που δημιουργούσε η υπέροχη θέα της δύσης του ηλίου στον ορίζοντα του Αιγαίου, απήλαυσαν μια εκδήλωση με έντονα στοιχεία λογοτεχνίας, ιστορίας, λαογραφίας, αλλά και εθιμικού και κληρονομικού δικαίου. Ήταν η παρουσίαση του βιβλίου του Δωδεκανησίου καθηγητού στο ΑΠΘ κ. Ζαχαρία Τσιρπανλή, με τίτλο, «ΓΑΜΗΛΙΕΣ ΣΥΜΠΕΡΙΦΟΡΕΣ ΣΤΟ ΑΙΓΑΙΟ. ΤΟ ΠΑΡΑΔΕΙΓΜΑ ΤΗΣ ΝΙΣΥΡΟΥ. 19ος ΑΙΩΝ», έκδοση της Εταιρείας Νισυριακών Μελετών.

Η εκδήλωση ετέθη υπό την αιγίδα της Ιεράς Μητροπόλεως Κώου και Νισύρου, γιατί, όπως υπογράμμισε στον εμπνευσμένο χαιρετισμό του ο σεβασμιότατος Μητροπολίτης κ.κ. Ναθαναήλ, ο οποίος εξεπροσώπησε και τον αδυνατούντα να παραστεί συγγραφέα, *«για τα πνευματικά, αλλά και τα κοινωνικά και πολιτιστικά πράγματα των νήσων μας, η αδιάρρηκτη σύνδεση με το Οικουμενικό μας Πατριαρχείο, ήταν κεφαλαιώδους σημασίας. Το Πατριαρχείο, με την διακριτικώς αγαπητική παρουσία του και υπό την πηδαλιουχία σοφών, δυναμικών, εμπνευσμένων και αόκνων Οικουμενικών Πατριαρχών, δημιούργησε και συνεχίζει να το πράττει, το ασφαλές περιβάλλον*

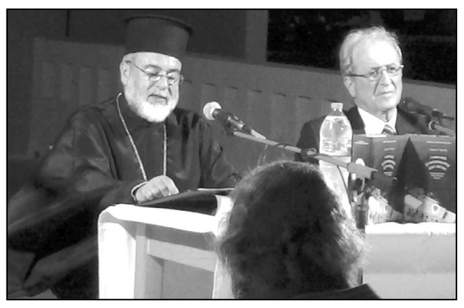

Ο σεβασμιότατος Μητροπολίτης Κώου και Νισύρου ενώ απευθύνει χαιρετισμό.

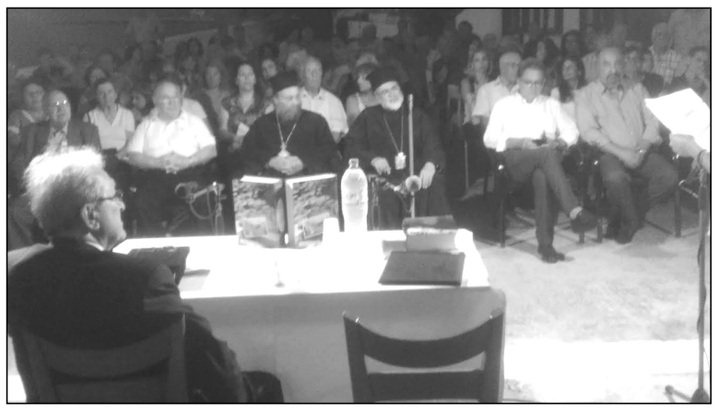

Τμήμα του ακροατηρίου. Διακρίνονται, ο πρώην υπουργός κ. Γ. Νικητιάδης, ο δήμαρχος Νισύρου κ. Χρ. Κορωναίος, ο σεβασμιότατος Μητροπολίτης Κώου και Νισύρου κ.κ. Ναθαναήλ, ο ηγούμενος της Μονής Σπηλιανής π. Στέφανος και ο επιχειρηματίας κ. Ι. Γιαννίδης.

εντός του οποίου οι εκκλησίες της Δωδεκανήσου κατόρθωσαν, ακόμη και όταν ευρίσκοντο υπό στυγνή κατοχή και υπό καθεστώς δουλείας, να επιβιώσουν, να αναπτυχθούν, να διατηρήσουν τα ήθη και τα έθιμά τους, και να συνεχίσουν να ομιλούν την ελληνική γλώσσα.... Η παρουσία του Οικουμενικού Πατριαρχείου μας, είναι καταλυτική για τη διάσωση προικοσυμφώνων και άλλων δικαιοπρακτικών εγγράφων, καθώς συνεχείς ήταν οι προτρεπτικές επιστολές και εγκύκλιοι πολλών αειμνήστων πατριαρχών για την ενσωμάτωση των εγγράφων αυτών σε Κώδικες των κατά τόπους Μητροπόλεων, με αποτέλεσμα να φθάσουν μέχρι τις ημέρες μας...».

Η Δρ Ελένη Σκούρτου, καθηγήτρια στο Πανεπιστήμιο Αιγαίου, παρουσίασε το έργο, με μια επιστημονικής μεθοδολογίας ανάλυση των προικοσυμφώνων, της σημασίας τους στην κοινωνική ζωή του νησιού, τα συμπεράσματα, που συνάγονται από την προσεκτική ανάλυση, τη θέση της γυναίκας, τις γνώσεις των συντακτών των προικοσυμφώνων, τη γλώσσα που χρησιμοποιούσαν, τη σημασία στο να διατηρηθούν τα περιουσιακά στοιχεία στην οικογένεια, τις συνέπειες από τη διάλυση γάμων και πλήθος άλλων πολύ σημαντικών στοιχείων που ανασυντάσσουν την κοινωνική ζωή του νησιού στον 19ο αιώνα.

Η Δρ Ελένη Σκούρτου παρουσιάζει το έργο. Δίπλα της ο Πρόεδρος της Εταιρείας Κώστας Χαρτοφύλης.

Στη συνέχεια, ο πρόεδρος της Εταιρείας, Κώστας Χαρτοφύλης, παρουσίασε την επιστημονική διαδρομή του συγγραφέως καθηγητού και Νισυρίου εκ μητρός Δρος Ζαχαρία Τσιρπανλή και τη συμβολή του στην προώθηση της ιστορικής έρευνας σε ό,τι έχει σχέση με τη ζωή των νησιών μας.

Η εκδήλωση, τον συντονισμό της οποίας είχε η Γεν. Γραμματεύς της Εταιρείας Ειρήνη Παν. Κατσιματίδου έκλεισε με την απονομή τίτλου τιμής στον συγγραφέα καθηγητή, τον οποίο παρέλαβε ο σεβασμιότατος Μητροπολίτης Κώου και Νισύρου και την απονομή πλακέτας με την έκφραση ευχαριστιών σε διατελέσαντες αντιπροσώπους της Εταιρείας.

Ο νέος αντιπρόσωπος στην Αμερική, μεγάλος ευεργέτης της Εταιρείας Ντίνος Ράλλης, αφού ευχαρίστησε για την ανάθεση της αντιπροσωπεύσεως, ανήγγειλε ότι από την ανακοίνωση της αποφάσεως του Δ.Σ. της Εταιρείας, πριν λίγες μέρες, σε συνεννόηση με τον Πρόεδρο Κώστα Χαρτοφύλη, προχώρησε ήδη στη δημιουργία ειδικού Λογαριασμού με σκοπό την κάλυψη των εξόδων μεταφράσεως των εκδόσεων της Εταιρείας και στην αγγλική γλώσσα, ώστε να είναι πιο εύκολη η πρόσβαση σ' αυτές, των νέων, δεύτερης και τρίτης γενιάς Νισυρίων της Αμερική, και ότι έχει συγκεντρωθεί ήδη το ποσόν των 3.500 $.

Ακολούθησε η προσφορά γλυκισμάτων και αναψυκτικών.

ΔΙΕΥΡΥΝΕΤΑΙ Η «ΓΙΑΝΝΙΔΕΙΟΣ ΝΙΣΥΡΙΑΚΗ ΕΣΤΙΑ»

ΝΕΟ ΠΕΡΙΟΥΣΙΑΚΟ ΣΤΟΙΧΕΙΟ ΤΟΥΔΗΜΟΥ ΝΙΣΥΡΟΥ ΣΤΟ ΚΕΝΤΡΟ ΤΗΣ ΑΘΗΝΑΣ

Αίσιο τέλος είχεν η διαπραγμάτευση, που αφορούσε την αγορά από το Δήμο διαμερίσματος στην οδό 3ης Σεπεμβρίου στην Αθήνα με σκοπό τη συνένωσή του με το ευρισκόμενο σε επαφή διαμέρισμα, στο οποίο στεγάζονται οι Νισυριακοί Σύλλογοι. Ήδη έχουν υπογραφεί τα συμβόλαια, έγινε η εξόφληση και εφεξής ένα ακόμα διαμέρισμα στο κέντρο της Αθήνας, θα ανήκει στην κυριότητα του Δήμου. Το σκεπτικό της απόφασης της αγοράς είναι, το νέο διαμέρισμα, να συνενωθεί με τη «Γιαννίδειο Νισυριακήν Εστία», που όπως είναι γνωστό αποτελεί δωρεά του αείμνηστου Αρμόδιου Γιαννίδη προς το Δήμο, σε ενιαίο χώρο συνολικής έκτασης 230 τ.μ., για πιο άνετη στέγαση των Νισυριακών Συλλογικών δραστηριοτήτων και ευπρεπέστερη παρουσία της Νισύρου στην Αθήνα, με προοπτική να δημιουργηθεί και ιδιαίτερος χώρος (γκαρσονιέρα), που θα φιλοξενεί αναγκαιωμένα άτομα από τη Νίσυρο, που διάφοροι λόγοι τα αναγκάζουν να μεταβούν στην Αθήνα. Θα θυμίσουμε ότι, η διαδικασία της αγοράς είχε ξεκινήσει από 15ετίας, με προσφορά της δαπάνης από τους αδελφούς Γιαννίδη. Λόγω όμως ασθενείας και θανάτου του ιδιοκτήτη, διακόπηκαν οι συζητήσεις, για να ξαναρχίσουν προ έτους περίπου με αίσια αυτή φορά έκβαση.

ΤΟ ΗΦΑΙΣΤΕΙΟ ΤΗΣ ΝΙΣΥΡΟΥ

ΠΟΤΕ ΕΠΙΤΕΛΟΥΣ ΘΑ ΠΑΡΕΙ ΤΗ ΜΟΡΦΗ ΠΟΥ ΤΟΥ ΑΞΙΖΕΙ

Ανεκτίμητο δώρο της φύσης είναι το Ηφαίστειο, προς ένα τόπο όμως, που όπως όλα δείχνουν, δεν κατάφερε να εκτιμήσει και να επωφεληθεί από την ιδιαιτερότητα και την σπουδαιότητά του. Εδώ και πολλά χρόνια, το ηφαίστειο αποτελεί τον πιο σοβαρό πόλο έλξης τουριστών και τον πιο σημαντικό φορέα της τουριστικής ανάπτυξης της Νισύρου.

Χιλιάδες κόσμου συγκεντρώνει κάθε χρόνο και καθένας φεύγοντας μεταφέρει στα μέρη του προφορικά και γραπτά τις εντυπώσεις του, το θαυμασμό του, τη μαγεία και τη γοητεία που ένιωσε, σ' ένα τόπο πρωτόγνωρο και διαφορετικό, απ' αυτό μέσα στον οποίο εκείνος ζει. Κι όμως μέχρι τώρα το τοπίο παραμένει ανέγγιχτο, στολισμένο με τη φυσική μαγεία και την

Η εξέδρα διαλύεται αβοήθητη

Οι δύο ελιές εις ανάμνηση της επίσκεψης του Πατριάρχου Βαρθολομαίου το 2001

ομορφιά του, αλλά και με τις πολλές ανάγκες του. Μάταια θα ψάξει ο επισκέπτης για κάτι καινούργιο, κάτι που να φανερώνει φροντίδα και ενδιαφέρον, κάτι που να μυρίζει συντήρηση και ευπρεπισμό. Γνωστό και χιλιοειπωμένο είναι, πως ό, τι έχει γίνει οφείλεται σε ιδιωτική πρωτοβουλία, χάρη στην οποία ο επισκέπτης βρίσκει ό, τι χρειάζεται για να αντιμετωπίσει την κούραση και να δροσιστεί από την λάβα του τοπίου. Κι όμως χρειάζονται πολλά ακόμα να γίνουν.

Το ποια και το πώς θα το πει κάποια ειδική μελέτη, που στόχο θα έχει την αξιοποίηση και τον εκσυγχρονισμό του χώρου και την απαλλαγή του από τις αδυναμίες, που τώρα παρατηρούνται και ιδιαίτερα από τις επιρροές, των φαινόμενων της φύσης. Ένα πρόχειρο προστατευτικό κάγκελο, που είχε τοποθετηθεί στο στόμιο του κρατήρα αφαιρέθηκε, χωρίς να αντικατασταθεί, με τον κίνδυνο ο κάθε απρόσεκτος και «αφηρημένος» να βρεθεί στον κρατήρα.

Το μονοπάτι κατάβασης προς τον κρατήρα, παραμένει το ίδιο δύσβατο και επικίνδυνο, με μόνο νέο στοιχείο μια καλογραμμένη και ξενόγλωσση πινακίδα, που καθιστά τον επισκέπτη υπεύθυνο για ό, τι κακό του συμβεί κατά την κατάβασή του, χωρίς να τον προειδοποιεί για το ποια είναι τα επικίνδυνα σημεία, από τα οποία θα πρέπει να προφυλαχθεί.. Άραγε σε περίπτωση απευκταίου, υπεύθυνο θα είναι μόνο το θύμα και όλοι οι άλλοι ανεύθυνοι; Λίγο πιο πέρα καταρρέει και διαλύεται αφρόντιστη και από πολλά χρόνια ασυντήρητη, η ξύλινη εξέδρα των πολιτιστικών εκδηλώσεων, που τοποθετήθηκε επί δημαρχίας Παναγιώτη Κατσιματίδη.

Ενώ οι δυο ελιές, που φύτεψε ο Οικουμενικός Πατριάρχης Βαρθολομαίος, εις ανάμνηση της ιστορικής επίσκεψής του στη Νίσυρο, οφείλουν τη ζωή, την προστασία τους από τα ζώα και την ανάπτυξή τους αποκλειστικά στο ενδιαφέρον και τις περιποιήσεις του Σιδερή Κοντογιάννη, αφού έχουν ξεχαστεί από κάθε αρμόδιο. Για να είμαστε όμως δίκαιοι θα πρέπει να σημειώσουμε ότι έχει στηθεί ένα νέο κιόσκι είσπραξης εισιτηρίων από τους επισκέπτες. Αλήθεια, τα χρήματα αυτά πού άραγε καταλήγουν;

Γιατί στο ηφαίστειο, για πολλά τώρα χρόνια δεν έχει εμφανιστεί κάτι το καινούργιο. Είναι κουραστικό, αλλά πρέπει να ακούεται ότι, άλλα μέρη δημιούργησαν και ανέπτυξαν τουρισμό, μεγιστοποιώντας και υπερπροβάλλοντας ασημαντότητες. Η Νίσυρος, που έχει να επιδείξει τόσες ιδιαιτερότητες, τόσα σπάνια αλλά αξιόλογα φυσικά φαινόμενα, τα έχει αφήσει στην τύχη τους.

Ο ΓΙΩΡΓΟΣ ΝΙΚΗΤΙΑΔΗΣ

ΥΠΟΨΗΦΙΟΣ ΒΟΥΛΕΥΤΗΣ ΣΤΑ ΔΩΔΕΚΑΝΗΣΑ

Σύμφωνα με πληροφορίες, που δημοσιεύθηκαν στο Δωδεκανησιακό τύπο, πρέπει να θεωρείται βεβαία η συμμετοχή του Γιώργου Νικητιάδη στο ψηφοδέλτιο του ΚΙΝΑΛ στις προσεχείς βουλευτικές εκλογές και μάλιστα ως επικεφαλής στα Δωδεκάνησα, με το Δημ. Κρεμαστινό να μετακινείται στο ψηφοδέλτιο Επικρατείας.

Η υποψηφιότητα του Γιώργου Νικητιάδη, κατά τις ίδιες πάντα πληροφορίες, υποδείχθηκε και υποστηρίχτηκε από τη Νομαρχιακή Επιτροπή Δωδεκανήσου, του «Κινήματος Αλλαγής», η οποία σε πρόσφατη συνεδρίασή της, αποφάσισε να τον προτείνει ως υποψήφιο, με το αιτιολογικό ότι παρουσιάζει έντονη κινητικότητα και ότι ανήκει στα στελέχη εκείνα, που έχουν επιρροή στο εκλογικό σώμα.

Θα θυμίσομε ότι, σε συνέντευξη, που παραχώρησε πρόσφατα σε τοπική εφημερίδα, ο συμπατριώτης μας πρώην βουλευτής και Υφυπουργός Τουρισμού, δεν έκρυψε το ενδιαφέρον του για τα πολιτικά πράγματα της Χώρας. Αντίθετα δήλωσε ότι είναι πάντα παρών, και εκείνο που υπολείπεται να καθορίσει είναι, από ποια θέση θα μπορούσε να υπηρετήσει τα κοινά, κάτι που θα εξετάσει στην ώρα του. Ερωτηθείς για την έντονη φημολογία, που τον θέλει να θέτει υποψηφιότητα για την Περιφέρεια Νοτίου Αιγαίου, δήλωσε ότι, *«το ότι συζητείται το όνομά μου χωρίς εγώ να έχω δηλώσει ούτε μια στιγμή ότι θα είμαι υποψήφιος, είναι κάτι που με τιμά και με κάνει να αισθάνομαι μια ενθάρρυνση και μια εμπιστοσύνη από τον κόσμο, τον οποίο και ευχαριστώ»*. Κι ενώ ο τοπικός τύπος τον παρουσίαζε ως αντίπαλο του σημερινού Περιφερειάρχη Γιώργου Χατζημάρκου, ξαφνικά η υποψηφιότητά του ακολούθησε άλλη πορεία.

ΝΙΚΟΣ ΑΝΔΡΙΩΤΗΣ

Ο ΣΤΗΛΟΒΑΤΗΣ ΤΩΝ ΣΧΟΛΕΙΩΝ ΤΟΥ ΑΓ. ΔΗΜΗΤΡΙΟΥ

Στην επικαιρότητα βρέθηκε για μια ακόμα φορά ο Νίκος Ανδριώτης, με αφορμή τη συνέντευξη, που παρεχώρησε σε ελληνική εφημερίδα. Ήταν μια ακόμα ευκαιρία, για να πληροφορηθεί η κοινή γνώμη το πλούσιο έργο, που έχει επιτελέσει ο φίλος και συμπατριώτης Νίκος στην Κοινότητα του Αγίου Δημητρίου, στην Αστόρια της Ν.Υόρκης.

Ένα έργο υψίστης Εθνικής σημασίας, αφού με δική του πρωτοβουλίου και με μια γενναία οικονομική ενίσχυση, έχει εξασφαλίσει στα ελληνόπουλα της Αμερικής τη δυνατότητα να εδραιώνουν μέσα τους ελληνική συνείδηση, διδασκόμενα τη γλώσσα, τη θρησκεία, την ιστορία των πατέρων τους, μέσα στις σχολικές αίθουσες της Κοινότητας, που ο ίδιος δημιούργησε. Πολλά από τα ελληνόπουλα, παιδιά μεταναστών, που διαπρέπουν σήμερα στην Αμερική, μιλούν και γράφουν άπταιστα την Ελληνική γλώσσα και με καμάρι δηλώνουν ότι φοίτησαν στο ελληνικό σχολείο του Αγίου Δημητρίου. Σ'ένα τεράστιο εκπαιδευτικό συγκρότημα, με άνετους χώρους διδασκαλίας, με πλήρη εκπαιδευτικόν εξοπλισμό, με αίθουσες κατάλληλες για εκδηλώσεις εθνικών επετείων και άλλες από την εθνική μας παράδοση, που, σε συνδυασμό με το υψηλής ποιότητας έργο, που επιτελεί, προβάλλει την ελληνική ομογένεια, μέσα στην απεραντοσύνη της Αμερικάνικης μεγαλούπολης. Για την προσφορά του αυτή, η οποία έχει ευμενή αντίκτυπο και στη γενέτειρά του Νίσυρο, το δημοτικό συμβούλιο Νισύρου απένειμε στο Νίκο Ανδριώτη «Αριστείο Τιμής» κατά την επίσκεψή του στη Νίσυρο, το εφετινό καλοκαίρι.

ΥΠΟ ΤΗΝ ΑΙΓΙΔΑ ΤΟΥ Μ.Ι. ΚΙΝΗΜΑΤΟΓΡΑΦΟΥ

ΛΕΙΤΟΥΡΓΗΣΕ ΚΑΙ ΠΑΛΙ ΣΤΗ ΝΙΣΥΡΟ ΠΡΟΓΡΑΜΜΑΣΕΝΑΡΙΩΝ ΚΑΙ ΚΙΝΗΜΑΤΟΓΡΑΦΙΚΩΝ ΣΧΕΔΙΩΝ

Περατώθηκαν οι εργασίες του Ευρωπαϊκού προγράμματος ανάπτυξης σεναρίων και κινηματογραφικών σχεδίων, που για πολλοστή φορά λειτούργησε κι εφέτος με επιτυχία στη Νίσυρο από 19 Ιουνίου έως 2 Ιουλίου, υπό την αιγίδα του Μεσογειακού Ινστιτούτου Κινηματογράφου.

Στο πρόγραμμα πήραν μέρος 45 κινηματογραφιστές με 25 σενάρια ταινιών μεγάλου μήκους, 5 σενάρια τηλεοπτικών σειρών και πολλοί εκπαιδευόμενοι σεναριογράφοι, καθώς και υπότροφοι κινηματογραφιστές, ανάμεσά τους και πολλοί Έλληνες και Κύπριοι. Στο πρόγραμμα δίδαξαν κορυφαίοι καθηγητές από Αμερική και Ευρώπη καθώς και διακεκριμένοι Έλληνες σεναριογράφοι, σκηνοθέτες και συγγραφείς.

Ο Dan Attias με την Ειρήνη Ν. Σφακιανού

Το εφετεινό πρόγραμμα τίμησε με την παρουσία του ο πολυβραβευμένος διεθνούς φήμης Αμερικανός σκηνοθέτης Dan Attias, πασίγνωστος από την επί 33 χρόνια προσφορά του στην τηλεόραση και τον κινηματογράφο. Κατά την παραμονή του στη Νίσυρο, είχε επαγγελματικές συναντήσεις με συμμετέχοντες στο πρόγραμμα κινηματογραφιστές, ενώ παρουσίασε και βασικά στοιχεία από την επιτυχημένη δουλειά του.

Ο Δήμαρχος Χριστοφής Κορωναίος, ευχαριστώντας τους οργανωτές του προγράμματος, δήλωσε πως, μετά από έντονες παρεμβάσεις προς τις αρμόδιες κρατικές υπηρεσίες, ξεπεράστηκαν υφιστάμενες παλαιές εκκρεμότητες και εξασφαλίστηκε η συνέχιση της λειτουργίας του προγράμματος στη Νίσυρο. Μια εξέλιξη, που όπως είπε, είναι πολλαπλά επωφελής για τη Νίσυρο, και ιδιαίτερα στον τομέα της οικονομίας αλλά και της προβολής και διαφήμισης του νησιού μας μέσω της προβολής των προγραμμάτων του ΜΙΚ.

ΝΙΣΥΡΟΣ ΑΥΓ. 2018 03-09-18 10:56 Σελίδα 6

ΝΙΣΥΡΙΚΑ ΜΑΝΤΑΤΑ

ΚΑΙ Η ΔΕΗ ΤΟ ΧΑΒΑ ΤΗΣ

ΑΝΑΚΙΝΕΙ ΚΑΙ ΠΑΛΙ ΘΕΜΑ ΓΕΩΘΕΡΜΙΑΣ ΕΝΤΟΝΗ ΑΝΤΙΔΡΑΣΗ ΑΠΟ ΤΟ ΔΗΜΑΡΧΟ

Ακάθεκτη προχωρεί η ΔΕΗ στην πραγματοποίηση των καταστροφικών σχεδίων της, που έχουν στόχο την αξιοποίηση των γεωθερμικών πεδίων του ηφαιστείου της Νισύρου, συνεχίζοντας να έχει μονίμως στραμμένη την πλάτη στις διαμαρτυρίες και τις δυναμικές κινητοποιήσεις των Νισυρίων. Πρόσφατα επανήλθε και πάλι στο θέμα, με ανακοίνωσή της, στην οποία αναφέρει ότι, ολοκλήρωσε τη διαδικασία επιλογής στρατηγικού εταίρου, στον τομέα της παραγωγής ηλεκτρικής ενέργειας από γεωθερμία. Και ότι έχει μισθώσει από το Δημόσιο τα αποκλειστικά δικαιώματα έρευνας και διαχείρισης γεωθερμικού δυναμικού υψηλής θερμοκρασίας σε 4 περιοχές, στη Λέσβο, Νίσυρο, Μήλο - Κίμωλο - Πολύαιγο και Μέθανα. Και συνεχίζοντας, δηλώνει ότι θα ιδρύσει με το στρατηγικό εταίρο κοινή εταιρεία, με σκοπό τη δημιουργία γεωθερμικών σταθμών ισχύος 8 MW στη Λέσβο και από 5 MW σε κάθε μια από τις υπόλοιπες περιοχές.

Άμεση ήταν η αντίδραση του Δημάρχου Νισυρίων Χριστοφή Κορωναίου, ο οποίος απέστειλε επιστολή διαμαρτυρίας προς τον αρμόδιο Υπουργό κ. Σταθάκη, με κοινοποίηση στον Πρωθυπουργό, στην οποία μεταξύ άλλων αναφέρει ότι, η εκμετάλλευση του γεωθερμικού πεδίου υψηλής ενθαλπίας στη Νίσυρο είναι αποδεδειγμένο και επιστημονικά και εμπειρικά, πως θα έχει τεράστιες, μη αναστρέψιμες επιπτώσεις στο γήινο και υδάτινο φυσικό περιβάλλον της Νισύρου. Γι' αυτό και η δημοτική αρχή και ο λαός της Νισύρου στη συντριπτική του πλειοψηφία είναι ενάντια στο ενδεχόμενο εκμετάλλευσης της γεωθερμικής ενέργειας υψηλής ενθαλπίας στη Νίσυρο. Και συνεχίζοντας προειδοποιεί : «Να είσθε σίγουροι ότι δεν θα επιτρέψομε σε κανένα να θέσει σε κίνδυνο το περιβάλλον του νησιού μας. Θα προστατέψουμε το περιβάλλον της Νισύρου, χρησιμοποιώντας όλα τα νόμιμα μέσα. Θα αποτρέψομε με κάθε νόμιμο τρόπο οποιονδήποτε θελήσει να χρησιμοποιήσει τη Νίσυρο ως εργοστάσιο παραγωγής ηλεκτρικής ενέργειας από τη γεωθερμία. Εάν οι τεχνικοί σύμβουλοι της ΔΕΗ/ Ανανεώσιμες δεν γνωρίζουν τις επιπτώσεις, που θα έχει στο φυσικό περιβάλλον της Νισύρου η εκμετάλλευση του γεωθερμικού πεδίου υψηλής ενθαλπίας, τότε είναι επικίνδυνοι για τον τόπο μας. Εάν το γνωρίζουν και σιωπούν, τότε είναι διπλά επικίνδυνοι». Και καταλήγοντας, σημειώνει: «Εκ μέρους του λαού της Νισύρου σας ζητώ να παρέμβετε άμεσα ώστε να αποσοβηθεί ο κίνδυνος, που θα αντιμετωπίσει η Νίσυρος από τις μονομερείς ενέργειες τις ΔΕΗ/Ανανεώσιμες».

ΠΙΣΤΩΣΗ 1.500.000 ΕΥΡΩ ΣΤΟ ΔΗΜΟ ΓΙΑ ΕΡΓΑ ΥΔΡΕΥΣΗΣ ΣΤΑ ΝΙΚΙΑ ΚΑΙ ΕΜΠΟΡΕΙΟ

Ποσό 1.493.584 ευρώ εγκρίθηκε από το Υπουργείο Εσωτερικών για το Δήμο Νισυρίων, για την εκτέλεση του έργου βελτίωσης των συνθηκών ύδρευσης των τέως Κοινοτήτων Νικιών και Εμπορειού.Το έργο αφορά την επέκταση του υπάρχοντος δικτύου και την απ' ευθείας σύνδεση των δυο Κοινοτήτων με το εργοστάσιο της αφαλάτωσης, ώστε να σταματήσει η χρήση της υδροφόρας.

Ο Υπουργός Π. Σκουρλέτης δήλωσε πως, το έργο εντάσσεται στο πρόγραμμα «Φιλόδημος», το οποίο αποβλέπει στην αντιμετώπιση των ολοένα αυξανόμενων αναγκών των Δήμων, ιδιαίτερα των μικρών νησιών, και στην εξασφάλιση ποσοτικής και ποιοτικής επάρκειας νερού στους δημότες. Όπως δήλωσε ο Δήμαρχος Χριστοφής Κορωναίος, η βελτίωση των συνθηκών ύδρευσης των δυο Κοινοτήτων, αποτελεί προσωπική του δέσμευση προς τους κατοίκους, γι' αυτό και είχε περιληφθεί κατά προτεραιότητα στο πρόγραμμα έργων του Δήμου.

Ο ΔΗΜΑΡΧΟΣ ΝΙΣΥΡΟΥ ΣΤΟ ΠΑΓΚΟΣΜΙΟ ΣΥΝΕΔΡΙΟ ΓΙΑ ΤΑ ΕΞΥΠΝΑ ΝΗΣΙΑ

Ο Δήμαρχος Χριστοφής Κορωναίος συμμετείχε στο δεύτερο παγκόσμιο συνέδριο με τίτλο «Smart Islands» (Έξυπνα Νησιά) που έλαβε χώρα στη Μαγιόρκα της Ισπανίας στις 23 και 24 Απριλίου, ως προσκεκλημένος της οργανωτικής επιτροπής του συνεδρίου, με συμμετοχή στην εξέταση των θεμάτων ανανεώσιμων πηγών και περιβαλλοντικών επιπτώσεων.

Ο Δήμαρχος Νισύρου με τον Πρόεδρο της Δημόσιας εταιρίας τουριστικής αξιοποίησης της Ισπανίας κ. Fernando de Pablo Martin

Στόχος του συνεδρίου ήταν να ανιχνευθεί η ανάγκη εξεύρεσης νέων εργαλείων και υπηρεσιών για την επίτευξη αποτελεσματικής διαχείρισης των νησιωτικών περιοχών για να μετριάσει τις αδυναμίες του νησιωτικού χαρακτήρα, όπως η εποχιακή αύξο-μείωση του πληθυσμού, η εποχικότητα, η μη βιώσιμη κινητικότητα και η απώλεια νέων ανθρώπων και ταλέντων. Το συνέδριο αυτό αποτελεί την πρώτη παγκόσμια εκδήλωση που ηγέτες νησιών, εμπειρογνώμονες, εκπρόσωποι της βιομηχανίας, ερευνητικά κέντρα, πανεπιστήμια, εκπρόσωποι κυβερνήσεων, και διεθνείς οργανισμοί από όλο τον κόσμο συναντώνται για να διερευνήσουν τις ευκαιρίες που προκύπτουν από τις προκλήσεις που αντιμετωπίζουν τα νησιά και να χαράξουν γραμμή για τις επόμενες δράσεις. Στο συνέδριο πήραν μέρος εκπρόσωποι από 100 νησιά, 750 εκπρόσωποι, 1200 επισκέπτες και 70 δημοσιογράφοι.

Ο Δήμαρχος κατά την διάρκεια του συνεδρίου είχε πολλές συναντήσεις με εκπροσώπους της Ευρωπαϊκής Ένωσης και εκπροσώπους των νησιών, με τους οποίους συζήτησε θέματα και προβλήματα, που είναι κοινά με αυτά της Νισύρου.

ΠΡΟΕΚΛΟΓΙΚΟΣ ΑΝΕΜΟΣ ΣΤΗ ΝΙΣΥΡΟ

ΑΝΑΚΟΙΝΩΘΗΚΑΝ ΟΙ ΠΡΩΤΕΣ ΥΠΟΨΗΦΙΟΤΗΤΕΣ

Τον προεκλογικό της μανδύα άρχισε να φοράει σιγά-σιγά η Νίσυρος, εν όψει των προσεχών δημοτικών εκλογών. Ήδη εκτός από το συνδυασμό ΠΕΚΑΝ, υπό τον Χριστοφή Κορωναίο, που διοικεί σήμερα το Δήμο και όπως δήλωσε θα θέσει εκ νέου υποψηφιότητα, δηλώθηκε η δημιουργία μιας νέας παράταξης, με την επωνυμία Ε.Νι.Ε.Α. (Ενωμένη Νίσυρος Ευημερίας και Ανάπτυξης), με επικεφαλής τον Παναγιώτη Γιαννάκη-Μάρτιν.

Η νέα παράταξη πραγματοποίησε την πρώτη συγκέντρωσή της, κατά την οποία ανεκοίνωσε την απόφασή της να διεκδικήσει την ψήφο των Νισυρίων, με σύνθημα «την ανατροπή της μιζέριας, της απαξίωσης, της καθυστέρησης, της υποβάθμισης της ζωής μας και του Δήμου μας, της ανισότητας και της ρουσφετολογίας».

Σύμφωνα με ανεπιβεβαίωτες πληροφορίες, υπάρχουν και άλλοι ενδιαφερόμενοι για την καρέκλα του Δήμου, οι οποίοι προετοιμάζονται για να ανακοινώσουν την τελική απόφασή τους. Ευχάριστο και αισιόδοξο το φαινόμενο, γιατί δείχνει αυξημένο ενδιαφέρον για τις τύχες του νησιού μας. Η εφημερίδα μας θα παρακολουθεί και για κάθε εξέλιξη θα ενημερώνει τους αναγνώστες της.

ΣΤΗ ΝΙΣΥΡΟ Ο ΑΝΤΙΠΕΡΙΦΡΕΙΑΡΧΗΣ ΓΙΑΝΝΗΣ ΦΛΕΒΑΡΗΣ

ΕΙΧΕ ΜΑΚΡΑ ΣΥΝΕΡΓΑΣΙΑ ΜΕ ΤΟ ΔΗΜΑΡΧΟ

Τη Νίσυρο επισκέφτηκε ο Αντιπεριφερειάρχης Γιάννης Φλεβάρης και είχε μακρά συνεργασία με το Δήμαρχο, με θέμα τα προγραμματισμένα προς εκτέλεση έργα της Νισύρου. Όπως δήλωσε ο κ.Φλεβάρης, το ενδιαφέρον της Περιφέρειας για τα έργα της Νισύρου είναι μεγάλο, ιδιαίτερα όμως προωθεί τα πιο σημαντικά, όπως:

- Η συντήρηση του επαρχιακού οδικού δικτύου, δαπάνης 170.000 ευρώ, που ήδη οι διαδικασίες βρίσκονται σε εξέλιξη.
- Η Υδροδότηση των κοινοτήτων Νικιών και Εμπορειού, ένα έργο μεγάλο και σοβαρό, το οποίο προχωρεί με τη συνεργασία του Δήμου και των Τεχνικών Υπηρεσιών της Περιφέρειας.
- Η εγκατάσταση του Βιολογικού καθαρισμού και η διαχείριση των στερεών αποβλήτων του ΧΥΤΑ.Ένα ακόμα μεγάλο και αναγκαίο έργο, γι' αυτό και υποστηρίζεται με ενδιαφέρον από την Περιφέρεια
- Η βελτίωση της υπάρχουσας λιμενικής υποδομής. Πρόκειται για μεγάλο και σοβαρό έργο, δεν υπάρχει αεροδρόμιο στη Νίσυρο και το λιμάνι είναι η μόνη οδός μετακίνησης. Η δαπάνη ανέρχεται σε 3 εκατ. Ευρώ και οι διαδικασίες προχωρούν σε συνεργασία της Περιφέρειας με το Λιμενικό Ταμείο. Στη συνέχεια αναφέρθηκε στην ανάγκη τροποποίησης της υπάρχουσας νομοθεσίας, η οποία πολλές φορές δυσχεραίνει το έργο των Δημάρχων και αποτελεί τροχοπέδη στη διαχείριση των διαφόρων θεμάτων των Δήμων.

ΕΡΓΑ ΑΝΑΠΛΑΣΗΣ ΣΤΗΝ ΠΑΡΑΛΙΑ ΜΙΡΑ - ΜΑΡΕ

ΑΛΛΗ ΜΙΑ ΠΑΡΑΛΙΑ ΣΤΗ ΔΙΑΘΕΣΗ ΤΟΥ ΚΟΙΝΟΥ

Έργα ανάπλασης και εξωραϊσμού έχουν γίνει στην παραλία Μίρα-Μάρε και μια ακόμα παραλία τέθηκε στη διάθεση του κοινού για τα μπάνια του. Πρόκειται για ένα χώρο, που στα παλιότερα χρόνια συγκέντρωνε ένα πλήθος λουομένων, κάθε καλοκαίρι, λόγω εύκολης πρόσβασης και καθαρής θάλασσας, ενώ τον τελευταίο καιρό είχε περιέλθει σε εγκατάλειψη και ερήμωση. Γι' αυτό και η απόφαση του Δημάρχου, να στρέψει και εδώ το ενδιαφέρον του, στα πλαίσια της προσπάθειας να καλυφθεί η υπάρχουσα αδυναμία στον τομέα των παραλιών, έτυχε γενικής αναγνώρισης και επαινετικών σχολίων. Ήδη στην παραλία έχουν εκτελεστεί έργα καθαρισμού, ευπρεπισμού και ανάπλασης, και επίστρωση με 500 κυβ. μέτρα άμμου, ποσότητα που διέθεσε δωρεάν η εταιρεία διαχείρισης των ορυχείων του Περλίτη (στο Γυαλί) και μεταφέρθηκε επίσης δωρεάν, με μεταφορικό μέσο, που διέθεσε η εταιρεία διαχείρισης του ορυχείου ελαφρόπετρας. Η στρώση της άμμου έγινε σε χώρο, που να προστατεύεται, κατά το δυνατόν, και να μην παρασύρεται από το κύμα, στην περίοδο του χειμώνα.

Όπως δηλώθηκε από παράγοντες του Δήμου, ο χώρος, μετά από τον ευπρεπισμό του, εκτός από μπάνια θα μπορεί να διατίθεται και για πολιτιστικές, αθλητικές κλπ εκδηλώσεις. Θα θυμίσουμε ότι η εφημερίδα μας, κάθε φορά, που αναφερόταν στην ανάγκη αξιοποίησης των λίγων παραλιών του νησιού, έκαμνε ειδικήν αναφορά στις παραλίες Μίρα-Μάρε και Λυών. Γι' αυτό με ιδιαίτερη ικανοποίηση υποδέχεται την αρχή και ευελπιστεί για τη συνέχεια.

ΣΤΟ ΤΕΛΕΥΤΑΙΟ ΣΤΑΔΙΟ Η ΕΓΚΑΤΑΣΤΑΣΗ ΤΟΥ ΒΙΟΛΟΓΙΚΟΥ

ΕΧΕΙ ΕΓΚΡΙΘΕΙ Η ΠΙΣΤΩΣΗ ΚΑΙ ΑΝΑΜΕΝΕΤΑΙ Η ΔΙΑΘΕΣΗ ΤΗΣ

Πίστωση 700.000 ευρώ εγκρίθηκε από την Περιφέρεια Νοτ.Αιγαίου, για τη δαπάνη εγκατάστασης του βιολογικού καθαρισμού της Νισύρου.Όπως ανακοινώθηκε από την Περιφέρεια, στον Προϋπολογισμό του 2018 έχει προβλεφτεί και εγκρίθηκε ποσό της τάξεως των 2.250.000 ευρώ, για εκτέλεση έργων σε 10 νησιά, στα πλαίσια του προγράμματος στήριξης νησιωτικών Δήμων. Στο ποσό αυτό περιλαμβάνεται και η προαναφερθείσα πίστωση για το Βιολογικό καθαρισμό της Νισύρου. Όπως αναφέρεται στην ανακοίνωση, για όλα τα προαναφερθέντα έργα έχουν ήδη υποβληθεί και εγκριθεί μελέτες και έχουν ενταχθεί στο πρόγραμμα δημοσίων επενδύσεων 2018. Στην ανακοίνωση αναφέρεται ακόμα ότι, σε όσους Δήμους υπάρχει αδυναμία, λόγω έλλειψης τεχνικής υποστήριξης, η Περιφέρεια, εκτός από την κάλυψη της δαπάνης, θα αναλάβει τη διαδικασία δημοπράτησης και επίβλεψης της κατασκευής. Αναμένεται η έγκριση της Οικονομικής Επιτροπής, προκειμένου να γίνει, κατά περίπτωση, η εκταμίευση του αντίστοιχου ποσού.

Στην ίδια ανακοίνωση αναφέρεται ότι, για το Δήμο Νισύρου έχει εγκριθεί από άλλο φορέα πίστωση 320, 000 ευρώ, για το έργο διαγράμμισης του οδικού δικτύου και 174.000 ευρώ για έργα συντήρησής του.

ΕΞΩΡΑΪΣΤΙΚΑ ΕΡΓΑ ΣΤΟΝ ΕΜΠΟΡΕΙΟ

ΑΛΛΑΞΕ ΟΨΗ Η ΙΣΤΟΡΙΚΗ ΠΛΑΤΕΙΑ ΤΟΥ ΟΙΚΙΣΜΟΥ

Εξωραϊστικά έργα, που κυριολεκτικά άλλαξαν την όψη του οικισμού, έγιναν στον Εμπορειό. Ο δρόμος από το σταθμό προς την πλατεία πλακοστρώθηκε και ευπρεπίστηκε, η ανάβαση έγινε πιο άνετη με την κατασκευή πέτρινων σκαλοπατιών, ενώ η ιστορική πλατεία έγινε πραγματικό στολίδι, με μια καλλιτεχνική πλακόστρωση, διακοσμημένη με βοτσαλωτές παραστάσεις – αντίγραφα από εκθέματα του αρχαιολογικού μουσείου.

Η είσοδος του οικισμού

Η νέα όψη της πλατείας

Με το πρόγραμμα αυτό, που αποτελεί συνέχεια παρόμοιου προγράμματος, που υλοποιήθηκε από τον αείμνηστο Δήμαρχο Παναγιώτη Κατσιματίδη με το άνοιγμα του δρόμου στη δυτική πλευρά του χωριού, ο Δήμος επεδίωξε να προσελκύσει επισκέπτες στον Εμπορειό και να ενθαρρύνει την οικιστική προτίμηση, που παρατηρείται εκεί τελευταία, με συνέπεια χρόνο με το χρόνο να εξαφανίζονται τα ερείπια και να στολίζεται το χωριό με κομψά οικοδομήματα. Τόσο η εκτέλεση όσο και η ποιότητα των έργων έτυχαν θερμής και εγκωμιαστικής υποδοχής και από τους κατοίκους και από τους επισκέπτες του χωριού.

Όπως δήλωσε ο Δήμαρχος Χριστοφής Κορωναίος, το πρόγραμμα θα συνεχιστεί και με έργα επέκτασης και εξωραϊσμού στο χώρο στάθμευσης οχημάτων και με τη λειτουργία του δικτύου οπτικών ινών.

ΟΛΟΚΛΗΡΩΘΗΚΑΝ ΟΙ ΕΡΓΑΣΙΕΣ ΣΤΟ ΣΤΑΔΙΟ ΝΙΣΥΡΟΥ

ΠΡΑΓΜΑΤΙΚΟΤΗΤΑ ΤΟ ΑΙΤΗΜΑ ΓΙΑ ΚΑΤΑΣΚΕΥΗ ΚΕΡΚΙΔΩΝ

Ευρείας εκτάσεως εργασίες εκτελέστηκαν στο δημοτικό στάδιο της Νισύρου, το οποίον ανακαινισμένο, εκσυγχρονισμένο και πλήρως εξοπλισμένο είναι ήδη έτοιμο για να μπει στη νέα αθλητική περίοδο και να παρέχει την δυνατότητα στην ομάδα του «Πολυβώτη» να υποδέχεται τους αντιπάλους της, σε αγωνιστικό χώρο αντάξιο της ιστορίας, που η ίδια γράφει τα τελευταία χρόνια. Συγκεκριμένα στο γήπεδο οργανώθηκε ιατρείο, ώστε να είναι εξα-

σφαλισμένη η ιατρική κάλυψη των αγώνων, κατασκευάστηκαν τουαλέτες, έγινε αντικατάσταση του φθαρμένου τεχνητού χλοοτάπητα και τοποθετήθηκαν περιφερειακά προστατευτικά κιγκλιδώματα. Και οι εργασίες ολοκληρώθηκαν με την κατασκευή μεταλλικής εξέδρας τριών βαθμίδων με αντιολισθητικά δάπεδα στις οποίες τοποθετήθηκαν 163 πλαστικά τυποποιημένα καθίσματα, από τα οποία θα μπορούν να παρακολουθούν με κάθε άνεση τον αγώνα οι φίλαθλοι, απαλλαγμένοι από την ως τώρα ταλαιπωρία της ορθοστασίας. Η κατασκευή των κερκίδων προσέδωσε νέα όψη στο χώρο του σταδίου και ικανοποίησε αίτημα πολλών χρόνων. Ήδη με την κατασκευή τους οι αθλητικές εγκαταστάσεις της Νισύρου παρουσιάζουν εικόνα αρτιότητας, πληρότητας και εκσυγχρονισμού, αλλά και οι αθλητές μας, εφεξής, θα αγωνίζονται με ανεβασμένο το ηθικό, με την αίσθηση ότι, ως φιλοξενούντες, θα υποδέχονται επί ίσοις όροις τις αντίπαλες ομάδες.