ΠΛΗΡΩΜΕΝΟ ΤΕΛΟΣ
Ταχ. Γραφείο Ν. Ψυχικό
Αριθμός Άδειας 3

ΕΛΤΑ Hellenic Post

Κωδικός 3373

ΝΙΣΥΡΙΑΚΑ ΝΕΑ

ΕΦΗΜΕΡΙΔΑ ΟΛΩΝ ΤΩΝ ΝΙΣΥΡΙΩΝ

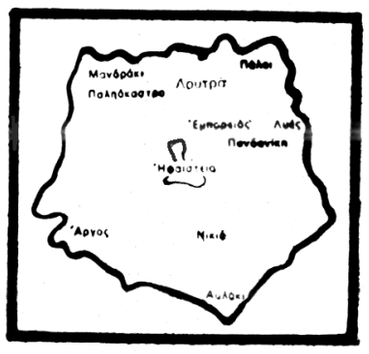

«Πολυβότης γὰρ εἷς τῶν γιγάντων ὑπὸ τοῦ Διὸς βληθεὶς ἠνείχετο· Ποσειδῶν δὲ ἐπ' αὐτὸν ἀφεὶς τὴν τρίαιναν τοῦ μὲν ἥμαρτε· γέγονε γὰρ νῆσος τὸ βληθὲν Νίσυρος».

«Νῆσος ἑπταστάδιος πως τὴν πείμετρον, ὑψηλὴ καὶ θεατροειδὴς συναπτομένη χώμασι πρὸς τὴν ἤπειρον καὶ ποιοῦσα δίπολιν τρόπον τινὰ τὴν Κνίδον, κατ' αὐτὴν δὲ Νίσυρος πελαγία». (Στράβων)

ΕΚΔΟΣΗ ΣΥΛΛΟΓΟΥ ΝΙΣΥΡΙΩΝ «Ο ΓΝΩΜΑΓΟΡΑΣ»
ΕΠΑΙΝΟΣ ΑΚΑΔΗΜΙΑΣ ΑΘΗΝΩΝ

Γραφεία: 3ης Σεπεμβρίου 25 (104 32 Αθήνα) ❖ Σεπτέμβριος - Οκτώβριος 2009 - Περ. Γ' ❖ Αρ. φύλλου 108

ΜΕΡΕΣ ΧΕΙΜΩΝΙΑΤΙΚΕΣ

Άκρια καιρού, λέγαν οι παλιοί μας κι άκρια καλοκαιριού θα πούμε εμείς. Και το φθινόπωρο άπλωσε ήδη τα πλοκάμια του, με όλες τις συνακόλουθες επιρροές στο κλιματολογικό και στο φυτικό βασίλειο. Τέλειωσαν για τη Νίσυρο και τα πανηγύρια της χρονιάς, που πήραν μαζί τους και τη λάμψη και το άρωμα του καλοκαιριού. Άδειασαν πια οι δρόμοι του νησιού, νέκρωσε η αγορά, πάντα τα ίδια πρόσωπα, την ίδια ώρα, στο ίδιο μέρος. Τίποτε το νέο, το καινούργιο, το διαφορετικό. Σκοτεινές και σιωπηλές κι οι γειτονιές, χωρίς το θόρυβο και τα καλοκαιρινά «φαραωνιάσματα». Ακόμα κι εκείνα τα βάρβαρα μαρσαρίσματα αραίωσαν και τις απάλλαξαν από τα δεινοπαθήματα του καλοκαιριού. «Άκρα του τάφου σιωπή» και στα παραλιακά μαγαζιά.

Ο άνεμος της Προβέζας έδιωξε τη φρεσκάδα και το μυρωμένο αεράκι

που σκορπούσαν τα νιάτα, ημεδαπά και αλλοδαπά, που προτίμησαν τη Νίσυρο για να περάσουν το καλοκαίρι τους. Στου «Αλέξανδρου», η βραδυνή ψυχρούλα και η υγρασία της θάλασσας διώχνουν πια τον κόσμο από την πλατεία. Αφέντρα της ζωής και κίνησης η «Ηλικιωμένη». Όμως κι εδώ ολοένα αραιώνουν τα τραπεζάκια της πλατείας, νωρίς-νωρίς σβήνουν τα φώτα και ο κόσμος μαζεύεται στο σπίτι, για να περάσει την ώρα του συντροφιά με την πολυκατηγορημένη – κι όμως απαραίτητη πια – τηλεόραση, με όλες τις τιποτολογίες και τις ασημαντότητες που έχει να προσφέρει.

Άσχημες, στ' αλήθεια, οι εμπειρίες του χειμώνα στα νησιά και ψυχοπλακωτικές οι συνθήκες διαβίωσης των κατοίκων τους. Μονότονη η ζωή τους, η ψυχαγωγία ανύπαρκτη, η ανασφάλεια αχώριστη συντροφιά τους. Αισθάνονται ξεχασμένοι και νιώθουν αδικία ανάμεσα στη ζωή τη δική τους και εκείνη των μεγαλουπόλεων. Ζώντας πάντα με το φόβο του «κακού», μόνιμη ευχή τους είναι να μη φρεσκάρει ο καιρός, για ν' αποφύγουν τον αποκλεισμό και την απομόνωση.

Μόνη χαρούμενη νότα τα νιάτα, η νεολαία του νησιού μας. Η χαρά των γονιών και η ελπίδα της κοινωνίας, που στο πέρασμά της μένει πίσω άνεμος θάρρους και αισιοδοξίας, φρεσκάδα και ευωδιά.

Συνήθισαν πια, λένε κάποιοι, αυτό τον τρόπο ζωής. Άραγε, τι άλλο θα μπορούσαν να κάμουν από το να συμβιβαστούν μ' αυτή την κατάσταση;

Στις δύσκολες χειμωνιάτικες μέρες που περνούν οι συμπατριώτες μας, τους διαβεβαιώνουμε ότι η σκέψη μας, το ενδιαφέρον μας, η φροντίδα μας βρίσκεται κοντά τους. Και μακάρι να μπορούσαμε να τους προσφέρουμε κάτι καλύτερο.

ΒΟΥΛΕΥΤΙΚΕΣ ΕΚΛΟΓΕΣ ΣΤΗ ΝΙΣΥΡΟ

Ποιοί οι νέοι Βουλευτές μας

Μέσα σε ήρεμο πολιτικό κλίμα και με απόλυτη τάξη και ησυχία διεξήχθησαν στη Νίσυρο οι βουλευτικές εκλογές της 4ης Οκτωβρίου. Οι ψηφοφόροι άσκησαν το εκλογικό τους δικαίωμα κατανεμημένοι σε 4 εκλογικά τμήματα, ανά ένα στα δημοτικά διαμερίσματα Νικιών και Εμπορείου-Πάλων και δύο στο Μανδράκι, τα δε αποτελέσματα ήταν απόλυτα προσαρμοσμένα με το γενικότερο αποτέλεσμα που σημειώθηκε σε ολόκληρη την επικράτεια.

Συγκεκριμένα, επί συνόλου 2.146 εγγεγραμμένων εκλογέων ψήφισαν 837 και βρέθηκαν 817 έγκυρα ψηφοδέλτια, από τα οποία έλαβαν: ΠΑΣΟΚ 509, Ν.Δ. 202, ΚΚΕ 39, Λ.Α.Ο.Σ. 14, ΣΥ.ΡΙ.ΖΑ. 35, λοιπά κόμματα 18. Σύμφωνα με τους καταμετρηθέντες σταυρούς, οι ψηφοφόροι της Νισύρου περιέβαλαν με την προτίμησή τους και την εμπιστοσύνη τους κατά σειράν:

➥ Από το ΠΑΣΟΚ το Γιώργο Νικητιάδη με 428 ψήφους, Δημ. Κρεμαστινό με 196, Νικ. Ζωίδη με 67, Στάθη Κουσουρνά 59, Δέσπ. Διακοσταματίου με 56, Γεώργ. Κασσάρα με 17 και Γιάν. Παρασκευά με 17.

➥ Από τη Ν. Δημοκρατία το Γάν. Βαληνάκη με 105 ψήφους, Νίκο Πουλιό με 97, Μίκα Ιατρίδη με 44, Βασ. Υψηλάντη με 43, Βασ. Χρύση με 32, Τάσο Καραμάριο με 19 και Νόρα Απέργη με 1.

➥ Οι προτιμήσεις σε υποψηφίους των άλλων κομμάτων περιορίστηκαν σε μονοψήφιους αριθμούς. Αναλυτικά στοιχεία κατά εκλογικό τμήμα αναφέρονται στον πίνακα που ακολουθεί:

• **1ο Δημοτ. Σχολείο:** Εγγεγραμμένοι 627, ψήφισαν 306, έγκυρα 294. Έλαβαν:

ΠΑΣΟΚ	Ν. Δ	ΚΚΕ	Λ.Α.Ο.Σ.	ΣΥ.ΡΙ.ΖΑ	Λοιποί
179	67	14	8	18	8

• **Ζωσιμοπούλειον**: Εγγεγραμμένοι 613, ψήφισαν 289, έγκυρα 286. Έλαβαν:

ΠΑΣΟΚ	Ν. Δ	ΚΚΕ	Λ.Α.Ο.Σ.	ΣΥ.ΡΙ.ΖΑ	Λοιποί
182	75	10	4	8	7

• **Πάλων:** Εγγεγραμμένοι 568, ψήφισαν 171, έγκυρα 167. Έλαβαν:

ΠΑΣΟΚ	Ν. Δ	ΚΚΕ	Λ.Α.Ο.Σ.	ΣΥ.ΡΙ.ΖΑ	Λοιποί
101	44	10	2	8	2

• **Νικιών:** Εγγεγραμμένοι 338, ψήφισαν 71, έγκυρα 70, έλαβαν:

ΠΑΣΟΚ	Ν. Δ	ΚΚΕ	Λ.Α.Ο.Σ.	ΣΥ.ΡΙ.ΖΑ	Λοιποί
47	16	5	–	1	1

Τα τελικά αποτελέσματα σε επίπεδο Νομού έχουν ως ακολούθως:

Εγγεγραμμένοι 182.136, ψήφισαν 120.636, ποσοστό 66,23%, με έγκυρα ψηφοδέλτια 117.298.

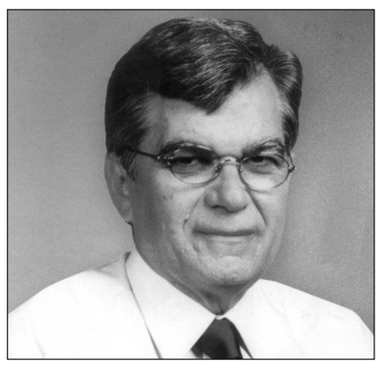

Δημ. Κρεμαστινός

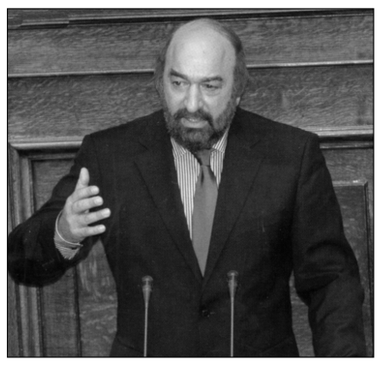

Γεώργ. Νικητιάδης

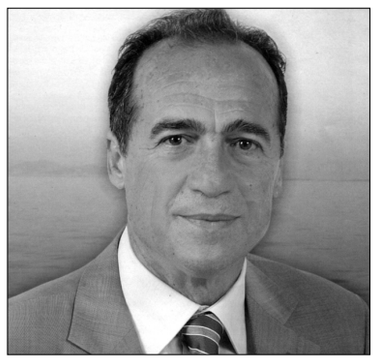

Νικ. Ζωίδης

Σταθ. Κουσουρνάς

Έλαβαν: ΠΑΣΟΚ 64.384 (54,89%), Ν.Δ. 36.139 (30,80%), ΛΑ.ΟΣ. 4.809 (4,10%), ΚΚΕ 4.655 (3,97%), ΣΥ.ΡΙ.ΖΑ. 3.166 (2,70%), Οικολόγοι Πράσινοι 2.228 (1,90%), Λοιποί 1.926 (1,64%).

Σύμφωνα με τα αποτελέσματα, τις 4 από τις 5 έδρες κατέλαβε το ΠΑΣΟΚ και τη 1 η Ν.Δ. Από το ΠΑΣΟΚ εκλέχτηκαν: Δημ. Κρεμαστινός με 25.915 ψήφους, Γιώργος Νικητιάδης με 20.409, Νίκος Ζωίδης με 16.974 και Στάθης Κουσουρνάς με 13.146. Και από τη Ν.Δ. η Μίκα Ιατρίδη με 12.014 ψήφους.

Μίκα Ιατρίδη

Ανταμείφθηκε για την προσφορά του

Ο ΓΙΩΡΓΟΣ ΝΙΚΗΤΙΑΔΗΣ ΔΕΥΤΕΡΟΣ ΒΟΥΛΕΥΤΗΣ ΔΩΔΕΚΑΝΗΣΟΥ

Δεύτερος βουλευτής Δωδεκανήσου του ΠΑΣΟΚ, με 20.409 σταυρούς προτίμησης επανεκλέχτηκε ο **Γιωργος Νικητιάδης** στις εκλογές της 4ης Οκτωβρίου. Η επανεκλογή του ήρθε ως αναγνώριση των αγώνων του και δικαίωση της προσπάθειάς του να ανταποκριθεί στις προσδοκίες αυτών, που για πρώτη φορά τον έστειλαν ως εκπρόσωπό τους στη Βουλή για να προωθήσει θέματα των νησιών μας, για να επιλύσει προβλήματα, για να ικανοποιήσει δίκαια αιτήματα, για να συμβάλει ώστε να φθάσει επιτέλους η ημέρα που τα νησιά μας, απαλλαγμένα από τις δυσκολίες και τα προβλήματα που τα ταλαιπωρούν, να βαδίσουν προς την πρόοδο, την ανάπτυξη και την ευημερία των κατοίκων τους.

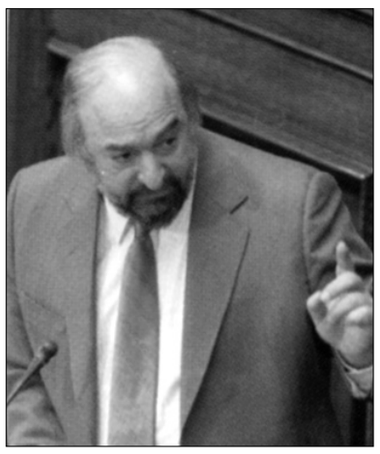

Ο Γιώργος Νικητιάδης απέδειξε ότι δεν πήρε το βουλευτικό αξίωμα μόνο και μόνο για να ικανοποιήσει τις φιλοδοξίες του. Δεν τον κατέλαβε η αλαζονεία της εξουσίας. Προσγειωμένος και με συναίσθηση των υποχρεώσεών του, δρασκέλιζε καθημερινά καράβια και αεροπλάνα, ακόμα και με ψαροκάϊκα πάλευε με τα κύματα του Αιγαίου, για να βρεθεί κοντά στον απομονωμένο νησιώτη, να συμπαρασταθεί στην αγωνία του, να νοιαστεί για τα προβλήματά του, να του εξασφαλίσει το γιατρό του, τη συγκοινωνία του, το μεροκάματό του, αλλά και για να μεταφέρει τη φωνή του όπου πρέπει και όπου χρειάζεται, για ν' ακουστεί η διαμαρτυρία του, η διαμαρτυρία όλων των ακριτών νησιωτών. Αυτών που τώρα με τη σειρά τους τον αντάμειψαν, στέλνοντάς τον για δεύτερη φορά στο Ελληνικό Κοινοβούλιο και μάλιστα με αυξημένη πλειοψηφία. Γιατί πιστεύουν, είναι βέβαιοι, ότι και σ' αυτή του τη θητεία, ο Γιώργος Νικητιάδης θα βρίσκεται πάντα κοντά τους, συμμέτοχος στις αγωνίες τους και συμπαραστάτης στον αγώνα τους.

ΘΕΣΕΙΣ - ΑΝΤΙΘΕΣΕΙΣ

➠ Ναι, είμαστε για τα πανηγύρια...

«Η χάρη θέλει αντιχάρη» έλεγε ένα παλιό Νισύριο γνωμικό, που μας ήρθε πάλι εφέτος στο μυαλό, με αφορμή τη συμπεριφορά μας απέναντι στις εκατοντάδες των προσκυνητών από την Κέφαλο, την Καρδάμαινα, την Αντιμάχεια, που «πρεπίζουν» με την παρουσία τους το πανηγύρι της Σπηλιανής.

Σε ανταπόδοση αυτής της τιμής παλιότερα και με συνθήκες συγκοινωνίας πρωτόγονες, έφευγαν καραβιές Νισυρίων προσκυνητών για το πανηγύρι της Παναγιάς στην Καρδάμαινα και τ' Αη-Γιάννη στην Κέφαλο.

Σήμερα, που το ταξίδι αυτό αποτελεί ευχάριστο περίπατο, η συμμετοχή μας στα πανηγύρια αυτά είναι μηδενική. Εφέτος είχαμε την ευκαιρία να προτείνουμε σε συλλογικό φορέα του νησιού μας, κοντά στις τόσες άλλες εκδρομές που οργανώνονται, να προγραμματίσουν μια ακόμη για το πανηγύρι της Καρδάμαινας. Η πρόταση όμως απορρίφθηκε πανηγυρικά.

Βέβαια οι φίλοι και γείτονές μας έρχονται στη Νίσυρο για να τιμήσουν τη χάρη της Παναγίας. Σκέφθηκε όμως κανένας τις επιπτώσεις στο πανηγύρι μας, αν κάποτε θελήσουν να μας ανταποδώσουν τα ίσα;

➠ Γιατί αυτή η αποχή;

«Φτωχή και περιορισμένη ήταν κι εφέτος η συμμετοχή των μόνιμων κατοίκων του νησιού μας σε τιμητικές εκδηλώσεις, που έλαβαν χώρα το καλοκαίρι, πέρα από το καλλιτεχνικό πρόγραμμα του Δήμου. Εκδηλώσεις που σκοπό τους είχαν να τιμηθεί η μνήμη προγόνων μας από το χώρο του πνεύματος, που το όνομά τους έμεινε πίσω ώς τις μέρες μας, ή άλλες που οργάνωσε ο Δήμος, προκειμένου να τιμηθούν πρόσωπα τα οποία με το ενδιαφέρον τους και την προφορά τους βοήθησαν το νησί μας

Βέβαια, οι εκδηλώσεις έλαβαν χώρα, με επιτυχία, ενώπιον πυκνού ακροατηρίου, που στην πλειονότητά του όμως αποτελείτο από επισκέπτες και παραθεριστές, με εμφανή την απουσία των «ντόπιων». Γι' αυτό και τα σχόλια ήταν αρνητικά και καθόλου τιμητικά για το νησί.

ΑΚΑΡΠΟΣ Ο ΔΙΑΓΩΝΙΣΜΟΣ ΓΙΑ ΤΑ ΛΟΥΤΡΑ

Απροθυμία εκδήλωσης ενδιαφέροντος

Άκαρπος απέβη ο διεθνής διαγωνισμός για την ανάθεση του έργου αναστήλωσης των Δημοτικών Λουτρών Νισύρου. Ο διαγωνισμός, που είχε αρχικά προκηρυχθεί για τις 7 Σεπεμβρίου, λόγω της προκήρυξης των βουλευτικών εκλογών διεξήχθη στις 14 Οκτωβρίου, χωρίς την εμφάνιση ενδιαφερομένων, με αποτέλεσμα η όλη προσπάθεια, σε πρώτη τουλάχιστον προσέγγιση, να οδηγηθεί σε αρνητικό αποτέλεσμα.

Σύμφωνα με πληροφορίες των Ν.Ν., δύο Ιταλικοί οίκοι σε επικοινωνία τους με το Δήμο έθεσαν ως προϋπόθεση εκδήλωσης ενδιαφέροντος, τη δυνατότητα διαπραγμάτευσης των όρων της προκήρυξης. Η πρόταση ήδη εξετάζεται θετικά από το Δημοτ. Συμβούλιο, σε μια προσπάθεια να εξευρεθεί λύση και να μην οδηγηθεί η υπόθεση σε οριστικό ναυάγιο. Στο πλαίσιο αυτών των εξελίξεων θα πρέπει να συνεκτιμηθεί ότι η εξεύρεση λύσης στο χρονίζον αυτό πρόβλημα, αποτελεί αίτημα και επιθυμία της παννισυριακής κοινωνίας, η οποία παρακολουθεί με ενδιαφέρον τις εξελίξεις, προσδοκώντας θετικό αποτέλεσμα.

ΠΡΟΣΚΛΗΣΗ

Ο Πρόεδρος και τα μέλη του Διοικ. Συμβουλίου του «Γνωμαγόρα» σάς προσκαλούν σε ειδική εκδήλωση που θα λάβει χώρα την Κυριακή 29 Νοεμβρίου 2009 και ώρα 19.00 στη «Γιαννίδειο Νισυριακή Εστία» (3ης Σεπεμβρίου 25, 2ος όροφος) προκειμένου να τιμήσουμε όλοι μαζί δύο πατριώτες μας, βετεράνους του Συλλόγου, τους Γιάννη Λογοθέτη και Γιάννη Σακλαρίδη, για τις μακρόχρονες πολύτιμες υπηρεσίες που προσέφεραν στο «Γνωμαγόρα» και στην παροικία μας γενικότερα.

Θ' ακολουθήσει προσφορά λουκουμάδων για τη γιορτή του Αγίου Ανδρέα, όπως προβλέπει το τοπικό μας έθιμο. Σας περιμένουμε.

ΓΙΑ ΚΕΙΝΟΥΣ ΠΟΥ ΕΦΥΓΑΝ

Στον Γιάννη Σφήκα

Προοίμιο

Αρπαχτικό φτρούγισμα
τ' ανέμου η πνοή!
Πέταλα του τριαντάφυλλου
σκόρπια στη μαύρη γη.

Πριν ξεκινήσεις, στάθηκες
στο κάλεσμα της μοίρας,
που εμπόδιο στήθηκε, για να
τον ήλιο μην τον δεις!

Απρόσμενος και σκληρός ο χαμός σου, Γιάννη.

Μάταια ματώσαμε τον ήλιο. Μάταια ανάψαμε τα καντήλια τ' ουρανού! Μάταια σηκώσαμε στο χάος τα χέρια! Μάταια γεμίσαμε τους καταρράχτες της αγάπης μας. Μάταια κι η νίκη στους ευρύμαχους κάμπους του αντίπαλου. Μάταια πληγώσαμε τα γόνατά μας στην άσφαλτο της θανατηφόρας παγίδας. Ανθρώπων, πνευμάτων και πραγμάτων σύγκρουση μοιραία. Ωχρό σύννεφο σε τύλιξε μες στου ανεμοστρόβιλου το φυγοκεντρισμό. Σκόνη ταφική σκόρπισε το δυνατό κορμί κι απαλά κουκούλωσε την άμοιρη ψυχή, ανεβάζοντάς την στα αθέατα τ' ουρανού καμπυλόγραμμα πλάτια. Νέκρα σιγής. Και μια άφωνη φωνή τραγουδούσε τρεμουλιαστά, με χείλη π' ανοιγόκλειναν, το θλιβερό τέλος, με γκριμάτσες, λες, κλαψιάρικες, αρχαίας προσωπίδας στην... τραγική τραγωδία. Το αιματένιο χαλί κοκκίνισε το δρόμο, μεταβάλλοντάς τον σε πυρακτωμένο ηφαιστειακό ποτάμι. Ποτάμι έκρηξης απρόσμενης. Μιας λάβας που καίει, θερίζοντας τα σωθικά μας.

Καρδιές γονιών, αδελφικές, συγγενικές καρδιές, ματωμένες απ' το χρώμα το βυσσινί, πού 'πηξε στη λάσπη.

Μια σταγόνα απ' τ' άστρα
έβαψε τη γη μας βυσσινιά.
Κι απλώθηκε πέρα ώς τα κάστρα,
που οι νεράϊδες χόρευαν βουβά.

Το πύρινο τραβούσαν τ' άρμα
στου Προφήτη Ηλία τους ουρανούς
κι άφηναν πίσω τους μια φλόγα και μια λάβρα,
που το σύννεφο έκαιγε το νου.

Κι έπεσε η σταγόνα σε μια γλάστρα
και φύτρωσε λουλούδι σαν τη λάβα.
Ψήλωσε κι έφτασε ώς τ' άστρα,
που του χαρίσαν τ' ουρανού το θαύμα.

Ουρανόμακροι κεραυνοί αστράψαν
και βαθιά οργώσαν τα αιθέρια.
Απ' άκρη σ' άκρη την ελπίδα κάψαν
κι έδωσαν στη φωτιά τη θέση τους τ' αστέρια.

Δάκρυ ποτάμι στην πατρίδα σου
αυλάκωσε το μάγουλο το ρόδινο.
Τόσο σκληρή η μαύρη μοίρα σου,
ζωγράφισε σαν πίνακα το ορθρινό σου.

Κλάψε για τα χαμένα νιάτα σου,
για ν' ανατείλουν ήλιοι φωτεινοί.
Γιομάτα θά 'ναι τα φεγγάρια σου
κι η μνήμη σου για μάς παντοτινή.

Σαν νιώσεις τη δροσιά της θάλασσας
της Νίσυρος να σε χαϊδεύει,
για σένα θά 'ναι Ανάσταση,
για μας πόρτα του Παραδείσου θ' ανατέλλει.

Σκουπίστε δάκρυ, σκουπίστε πόνο,
θάψτε το αίμα στη γη βαθιά.
Θ' ανθίσουν λουλούδια, θα πνεύσουν αύρες
και θα ευωδιάσουν τα γιασεμιά.

Και μην ξεχάστε πως η ελπίδα
και το τραγούδι, του ήλιου αχτίδα,
θα σταυρωθούν για να γίνουν ρανίδα
από αίμα, φως και ζωή μας.

Πιάσ' τ' όνειρό σου και κάν' το ζωντανό
κι η νύχτα λαμπρή θα ξημερώσει.
Δώσ' τα μου να τα κάνω πούπουλο,
η ψυχή σου να 'αλαφρώσει.

Θάμα δεν είναι πως θα 'ρθείς
στην πρώτη σου ουσία.
Είναι, στ' αλήθεια, ο θάνατος
αστείρευτη πηγή αθανασίας.

Νικήτας Μαστρογιάννης

Στερνό αντίο στον Σταυρινό

Δεν έχει σημασία το αν ακούς όταν είσαι μιας περασμένης ηλικίας – ας πούμε 96 και κάτι – μονάχος μεσ' το σπίτι, απέναντι από τον Αϊ Γιώργη, συνηθίζεις πια τον φόβο, τη μοναξιά, ακόμα και την πείνα, αφού όλα τα τσουκάλια, άδεια κι άπλυτα, στο χωματένιο δάπεδο του δωματίου είναι στρωμένα, κι εσύ κάθεσαι στην ψαθένια σου καρέκλα με το κεφάλι ακουμπισμένο στο ραδιόφωνο, που στην διαπασών παίζει, για να συλλάβεις έτσι τις τελευταίες ειδήσεις, «το ΠΑΣΟΚ προηγείται...». Και ένα μεγάλο χαμόγελο απλώνεται στο πρόσωπό σου πού σηκώνεται προς τον ουρανό για να συναντήσει – δίχως αιφνιδιασμό πάλι από την μεριά σου – τον ξενιτεμένο πού γύρισε κι ήλθε να σ' επισκεφθεί.

Η αγαλλίασή σου δεν ήταν μέτρο με πόντους, ήταν μύρια χιλιόμετρα από άστρα. Κι αναπολούσα εγώ, κι ας ήταν όνειρο 7 χρονών παιδιού, στο δρόμο μου για ν' αναγγείλω «ανάσταση νεκρών» στον Δήμαρχο, εσένανε να με προσανατολίζεις σαν νάταν το πιο απλό και φυσικό πράγμα. Στη ζωή δεν είν' το νόημα, είναι η απόφαση κι είναι η σκέψη που 'ρχεται μετά για ικανοποίηση. Είναι η απόλαυση της χάρης πού σε περιτριγύριζε.

Ζήταγες κάποτε από τον μαραγκό του χωριού, για να τον πειράξεις, να σου κτίσει ένα ξύλινο φούρνο. Σαν να 'ξερες όμως πως κι η ζωή μας δεν είναι παρά πάνω.

Μια ξύλινη βάρκα μεγάλη, βάλατε να φτιάξετε με τον αδελφό σου κι επιστρατέψατε όλους τους νιους της εποχής, για τα πανιά και τα κουπιά, για ένα ταξίδι μόνο. Και η ζωή μας δεν είναι παρά πάνω.

Πέντε κονσέρβες, δυο σκουριασμένα μπρίκια, δυο σαπούνια και καμιά δεκαριά κουτιά σπίρτα, ήταν η πραμάτεια του μαγαζιού σου κι ήσουν ευχαριστημένος που ακόμα σε τιμούν «οι πατριώτες» κι αγοράζουν από σένα.

Που να χωρέσει τέτοια καρδιά;
Σε τι κασέλα και τι χώματα θάβεται;
Μόνο στον Αϊ Γιώργη που για χρόνια σ' αγναντεύει.

Κι ήταν στην πορεία σου το ξεφτέρι πρώτο και το θυμιατό που λιβάνιζε την πίκρα, να σκορπά και όλο το χωριό μετά ακολουθούσε.

Αφησες χρόνια και χάνονται εποχές που δεν ξαναγυρνάνε.

Τα σκαλοπάτια που ανέβαινες από το σπίτι σου στο καφενείο, ήταν μελετημένα από τους γονιούς και τους προ-παππούδες σου, με την ματιά και το σφυρί τους δουλεμένα για να μπορείς να τα περνάς, μέσα στο γήρας σου, και δεν σταμάτησες μέχρι το τέλος. Μέχρι που τελικά, σε σήκωσαν «επί κραβάτου» μέχρι το ασθενοφόρο στον Σταθμό. Πρωτάκουστο για το χωριό, αφάνταστο για σένα και την εποχή σου!

Αλλά, τίποτα δεν αλλάζει....
Στον Αϊ Γιώργη καταλήγουμε.
Γι αυτό ήσουν σίγουρος.

Ο επίγειος δρόμος ήθελες ν' αλλάξει για τους πολλούς, για τους κουρασμένους, για τους φτωχούς, για τους σεμνούς, για σένα. για τους πατριώτες σου που σε τιμούν κι αγοράζουν από το μαγαζί σου.

Πολύτροπε φίλε, ξέρω πώς σχεδίαζες ένα ξύλινο άλογο για να κατακτήσεις τον Παράδεισο για όλους μας,

Αντίο στην Τροία. Σταυρινέ!

Θεοδόσης,
Ν. Υόρκη Αύγουστος 2009

Στον Μανώλη Κουμαντάκη

Προοίμιο

Την Κρήτη φέρε πιο κοντά στη Νίσυρο, Μανώλη,
η μια την άλλη να θωρεί και να δακρύζουν όλοι!
Ελπίδα η αγάπη σου κι ο έρωτάς σου λάμψη.
Η Κρήτη θά 'ν' ο ήλιος σου κι η Νίσυρος φεγγάρι!

Έλα της Κρήτης σταυραετέ από ψηλά και πε μου
πώς έχασες τη δύναμη του νου και της ψυχής σου;

Πώς τόσο ψηλά που πέταγες, τσακίστηκες στο χώμα;
Εσύ, που σίδερο έλυωνες στα στιβαρά σου χέρια;

Εσύ, που πάταγες στη γη του πατρικού νησιού σου
και σαν τον Δία σκόρπιζες φωτιά τον κεραυνό σου;

Εσύ που τά 'κοψες τα εννιά της «Ύδρας» τα κεφάλια,
τα τσάκισες σαν Ηρακλής, πώς τά 'κλεισες τα μάτια;

Τα μάτια π' άστραφταν το φως κι έδιωχναν το σκοτάδι,
πώς θόλωσαν και θάφτηκαν στην παγωνιά του Άδη;

Πώς δεν την ποδοπάτησες με θάρρος την κατάρα,
που την καρδιά σου πλήγωσε και σού 'φαγε τη σάρκα;

Γιατί μεμιάς δεν άνοιξες τα δυνατά φτερά σου
στο πέταγμα το ουράνιο σου, στα σύννεφα η φωλιά σου;

Στη Νίσυρο σα γέρανος έφτασες απ' την Κρήτη
και γνώρισες τον έρωτα κι ένιωσες το μεθύσι;

Στην Κρήτη η πατρίδα σου, στη Νίσυρο η χαρά σου,
στην Κρήτη η μαντινάδα σου, Νίσυρος τα όνειρά σου!

Γιατί εσένα στόχεψε το βόλι του θανάτου;
Πώς και δεν τον ξεγέλασες και έγινες σκιά του;

Πού θα τον βρω το φίλο μου με τόση πίκρα πού 'χω;
Θα ψάξω κόσμους κι ουρανούς και τ' άστρα θα ρωτήσω.

Εσείς με το λαμπρό σας φως, μην είδατ' έν' αστέρι,
τη λάμψη πού 'χει του ηλιού και λάμψη σάς προσφέρει;

Μην είδατε το χρύσωμα Ανατολής και Δύσης,
χρώμα π' αλλάζουν και βροντούν παντού σ' όλη τη φύση;

Μην είδατε εκεί μακριά στου ορίζοντα τα βάθη,
σπασμένο το κατάρτι του να πνίγεται καράβι;

Μην και δακρύσατε, γιατί τα κύματα τον πήραν
και το κορμί του τσάκισαν, τον καπετάνιο πνίξαν;

Μην είδατε και τις πληγές εκείνων που πονέσαν,
τις σημαδιές τους π' άφησαν και την καρδιά ματώσαν;

Και τα ποτάμια τα είδατε που τρ;εχουν απ' τα μάτια
και στο γιαλό κατρακυλούν αιμάτινα ποτάμια;

Πήρες τον, Χάρε άχαρε, μεμιάς και τον κατάπιες,

τουλάχιστο λίγο νερό τα χείλη να δροσίζεις!

Η ρίζα του θε ν' απλωθεί κι οι κλώνοι θα ψηλώσουν,
με φύλλα πράσινα κι ανθούς και τους καρπούς θα δώσουν.

Θα δεις το γλυκοχάραμα λίγο πριν να χαράξει.
Μ' ένα χαμόγελο πλατύ θα 'ρθεί να σ' αγκαλιάσει.

Θα νιώσεις ένα άρωμα γνώριμο και θα δεις
την π' αγαπώ να σε θωρεί κι εσύ θα λυτρωθείς.

Μυριάδες χαιρετίσματα, μυριάδες και τα δάκρυα,
μυριάδες κι οι ελπίδες μας σαν τ' ουρανου τα άστρα!

Νικήτας Μαστρογιάννης

ΚΟΙΝΩΝΙΚΑ

ΓΕΝΝΗΣΕΙΣ

• Η **Ελένη Χριστοπούλου-Βάγκαλη** κοριτσάκι στην Αθήνα.

• Η Μαρία Σδούκου-Αρκαμούζη, κορτσάκι στην Αθήνα.

ΘΑΝΑΤΟΙ

• Πέθανε στην Αθήνα η Ρένα Δαμίγου.

ΕΥΧΕΣ

• Για δεύτερη φορά έγινε παππούς ο παπα-Στάθης Αρκαμούζης. Η κόρη του **Μαρία Σδούκου** τού χάρισε μια χαριτωμένη εγγονούλα. Να του ζήσει και να αξιωθεί να την καμαρώσει νυφούλα στις σκάλες της Σπηλιανής.

• Στον αγαπημένο μας ανεψιό **Παναγιώτη Δημ. Γιαννάκη,** που τέλεσε τους γάμους του με την εκλεκτή της καρδιάς του **Μαριάννα Φιλιπποπούλου,** ευχόμαστε να είναι ο βίος τους ανθόσπαρτος και η ζωή τους πάντα χαρούμενη και ευτυχισμένη.

Με όλη μας την αγάπη
Οι θείοι τους Νίκος και Άννα Γιαννάκη
Σίδνεϋ - Αυστραλία

ΠΕΤΥΧΕ ΣΤΑ ΑΕΙ-ΤΕΙ

• Μια ακόμα Νισυροπούλα, η **Χρηστίνα Αρκαμούζη**, κόρη του παπα-Στάθη, πέτυχε στο Τμήμα Γλώσσας - Φιλοσοφίας και Πολιτισμού Παρευξείνιων Χωρών του Παν/μίου Θράκης.

Θερμά συγχαρητήρια.

«ΝΙΣΥΡΙΑΚΑ ΝΕΑ»
ΔΙΜΗΝΙΑΙΑ ΕΚΔΟΣΗ
•
Ιδιοκτησία - Έκδοση:
Συλλόγου Νισυρίων
«ΓΝΩΜΑΓΟΡΑΣ»
3ης Σεπτεμβρίου 25 ΤΚ 10432 Αθήνα
Τηλ. 210/52.24.463
•
Διευθυντής - Συντάκτης
Υπεύθυνος έκδοσης:
ΓΙΑΝ. ΔΙΑΜ. ΧΑΡΤΟΦΥΛΗΣ
Πρόεδρος του Διοικ. Συμβουλίου
Κανάρη 4 - 154 51 Ν. Ψυχικό
Τηλ. - Fax: 210/67.17.671
•
Συνδρομές - Εμβάσματα:
ΓΕΩΡΓΙΟΣ Ν. ΣΑΚΕΛΛΑΡΙΔΗΣ
Σηλυβρίας 29 - 17123 Ν. Σμύρνη
Τηλ.: 210/9337899
•
Αντιπρόσωποι
Ρόδου: Ν. Μαυρουδής
Κω: Λουκία Πληθίδη
Νισύρου: Μιχ. Βεζυρόγλου
Σίδνεϋ: Νικ. Γιαννάκης
•
ΕΤΗΣΙΑ ΣΥΝΔΡΟΜΗ
Εσωτερικού Ευρώ 10
Εξωτερικού Ευρώ. 25
•
Τυπογραφείο:
ΝΙΚΗΤΑ Κ. ΚΑΡΑΛΗ
Γερανίου 7 - Αθήνα,
Τηλ.-Fax: 210/5233965

Για να περισώσουμε τη γλώσσα μας

ΛΕΞΕΙΣ ΚΑΙ ΦΡΑΣΕΙΣ ΑΠΟ ΤΟ ΝΙΣΥΡΙΚΟ ΛΕΞΙΛΟΓΙΟ

Έτσι τα 'λεγαν τότε στη Νίσυρο

(Συνέχεια από προηγούμενο)

Συνεχίζουμε τη δημοσίευση λέξεων και φράσεων από το Νισύριο λεξιλόγιο, η οποία είχε ανασταλεί λόγω πληθώρας άλλης επίκαιρης ύλης.

Συμπέλλω: Βοηθώ ν' ανάψει η φωτιά και κατ' επέκταση ν' ανάψει ο καβγάς. «Σύμπελλε τη φωτιά να μην εσβήσει, ώσπου να διορτώσω το τσουκχάλι και να το βάλω πάνω να βράζει». Αλλά και: «Είντα θωρείς. Σύμπελλέ τον τώρα εσύ να ξαναζέψει πάλε να φωνάζει».

Συνεπαίρω: Βοηθώ κάποιον να μεταφέρει κάποια πράγματα. «Αδ-δεν επαίρναν ο σύντεκνός μας να με συνεπάρει, ήθελεν νά 'μαι ακόμα μέσ' στο δρόμο. Εν εσηκώνετον το γομάρι».

Συντηλεύγομαι: Περιφέρομαι άσκοπα. «Έχει τοσηδά ώραμ-που συντηλεύγεται μέσ' στό λάκχωμα, πάει κι έρκεται δώτθε-κείτθε κι εγ-κάμνει τίποτι».

Συρτές: Το (διπλό) στρώμα του κρεβατιού. «Είχα ένα συρτέμ-παλιόν, απής επαντρεύτηκα. Εν είχεμ-πιο θέση. Κι έδωκάν τον τ' Αννακιού κι έξανε το παμπάκι και ξαναγύμωσέμ-μου τον και τώρα εγίνηκεμ-πάλαι καινούργιος».

Σφαγγελλώνω: Μουτζώνω (με ανοικτή παλάμη). «Εν ηξέρω είντα μ' που τούκαμεγ-κι εσφαγγελλωσέν τον. Κι αυτός το πήρεμ-πάνω του και γίνηκεγ-κακό μεγάλο».

Σώχειλο: Γεμάτο (δοχείο) με προϊόντα, που ίσα-ίσα φτάνουν ώς τα χείλη. «Επήα κι έβαλέμ-μου κριθάρι, να ταΐσω τις όριθες η συντέκνισσά μου, αμμ' εν είχεν άλλο. Έναγ-καφίζι, κι αυτό σώχειλο μούβαλε μοναχά».

Ταή (η): Οι τροφές για τα ζώα. «Γεμάτον ταές ήταν το χωράφι. Και 'πήεν ο προκομμένος μου και καψολόησεγ-κι έκαψέν τα ούλλα κι εν επόμεινεν τίποτα να φαν τα ζα».

Ταμαχλιάρης (ο): Ο λαίμαργος, ο αχόρταγος. «Ω γιε μου, μην είσαι ταμαχλιάρης. Έδειασες το τσουκχάλι. Ίντα π' α φάει ο πατέρας σου που θάρτει το βράδυ νηστικός; (Από το τουρκ. tamah).

Τανώ: Αγγίζω. «Εν είγ-καλά το παιδί. Τάνησε το κούτελλόν του του να δεις. Έφτει μέσ' στομ-πυρετό».

Ταντουλώ: Χρησιμοποείται για την κίνηση-τάραγμα των υγρών. «Μηγκουνιάς το καπράτσι γιατί ταντουλιέται το νερόγ-και θα χυνωστεί».

Τάχατος (ο): Υποτιμητικός χαρακτηρισμός για κάποιον που είναι αδιάφορος, επιπόλαιος. «Επέρασεμ-πάλε σήμερα ο τάχατος ο ανεψιός μου κι εζάλισέμ-με με τα παραμύθια του και τις καυκισιές του.

Τεζαίρω: Ξαπλώνω. Χρησιμοποιείται και ειρωνικά σε περιπτώσεις προσποιητικής κρίσης. «Τέζαρε τα πόδια σου, να δούμε ως πού φτάνου». Αλλά και « Άμμα της είπεμ-πως παντρεύγεται, ετέζαρε χάμε κι έκαμνεν την λεοθυμισμένη».

Τεμπεσίρι (το): Η κιμωλία με την οποία έγραφαν τα χρέη των πελατών τους οι έμποροι και οι καφετζήδες, «Δός του και γράφει με το τεμπεσίρι. Εγίμωσεν τους τοίχους. Αμμ' εν τομπλερώνει κάνας». (Από το τουρκ. tebesir).

(Συνεχίζεται)

ΔΩΡΕΕΣ ΣΤΗΝ Ι. ΜΟΝΗ ΠΑΝΑΓΙΑΣ ΣΠΗΛΙΑΝΗΣ

Σε ευρώ

Ιωάννης Φραντζής 50. Σταύρος Τσιφτσόγλου 300. Αρετή-Ζαχαρίας 10. Χρυούλα Καραγκούνη 100. Μαρία Παριανού εις μνήμη του συζύγου της Νικολάου 100. Ασημίνης Κώνστας 500. Ελένη Κωνσταντίνου 40. Νίκη Κάκουλλου 120. Αντωνία Χαραλαμπίδη 50. Σούλα Φαρμακίδη 50. Νικόλαος Μίχαλος 40. Ε. Ζ. 100. Πόπη Μαυρονικόλα 50. Ειρήνη Κοντορίνη 100. Μαρία Μιχ. Μπίλλη 30. Ελευθερία Αναγνώστου 50. Στεργούλα Ν. Μπίλλη 207. Οικ. Ξεν. Καλογεροπούλου εις μνήμη Ιωάννη Σφήκα 50. Ειρήνη Φλώρου 40. Σταματία Χαλκιά 100. Αγγέλικα Κοντοβρού 10. Καλλιόπη Κορωναίου 50. Καλλιόπη Α. Κακά εις μνήμη του ξαδέλφου της Αντωνίου Γεωργάκη 50 και εις μνήμη του συζύγου της Αντωνίου και γονέων της Πασχάλη-Γεωργίας Καμαρινού 150. Σύλλογος Γυναικών Νισύρου από γύρα 6ης Αυγ. 2.255. Ανθ. Κ. 560. Χρυσούλα Πολίτη 300. Αφροδίτη Κατσαβού 100. Ελένη-Ιωάννης Παπάς 100. Κορδιστού Γ. Ιωάννης 60. Γεώργιος Τορίζης 500. Εις μνήμη Ιωάννας Περουλή 100. Ανώνυμος 100. Μηνάς Χατζηνικολάου 100. Ανώνυμη 50. Σοφία-Σπύρος Σφήκας εις μνήμη του γιού τους Ιωάννη 200. Κοντοβερός ΑΕΒΕ 5.000. Ιωάννης-Αναστασία Διακογιάννη 300. Παπαντώνη Παναγιώτα 100. Πιστικάκη Άννα 20. Ανώνυμος 300. Καλλιόπη Καζάντη 100. Αλεξ. Καρούσου 200. Ε.Ζ. 100. Άννα Πανταρώτα εις μνήμη του γιου της Μιχαήλ 50. Γεώργιος Τρέζος 100. Ιωάννης Ράλλης 100. Εμμανουήλ Ζησιμόπουλος 100. Κατερίνα Βορεινάκη 300. Αρριέτα Παυλάκη 50. Ειρήνη Κάσδαγλη 50. Μαρία Αδάμ Μεϊμάρη 1.600. Ειρήνη Παπαντώνη 200. Σεβαστή Σφακιανού 100. Σταύρος Νικολίτσης 300. Εμμανουήλ Καρπαθίου 20. Ειρήνη Εμ. Σακελλαρίδη 100. Θεόκριτος Α.Ε. 1.000. Ειρήνη Φλώρου 200. Δέσποινα Καρρά 30. Ανθούλα Κωτσιομάντη 150. π. Ευστάθιος Αρκαμούζης εις μνήμη των γονιών του Χρήστου-Μαρίας 100.

Σε δολλ. ΗΠΑ

Μαρία Καλονάρου 40. Μαρία Μοσχοφίδη 200. Ειρήνη Χαλκιά 100. Καλλιόπη Πολίτη 100. Κων/νος Καρπαθάκης 100. Κλεάνθης Πλάκας 105. Νίκη Τσοβόλα 100. Άννα Κουλάκη 100. Ιωάννα Μαραβελλάκη 100. Γεώργιος Ι. Μούρας εις μνήμη του πατέρα του Ιωάννη 100. Σουλτάνα Γκούμα 20. Ασημένη Διακαντώψνη 100. Ευαγγελία Καμμά 5. Ειρήνη Παπαμιχαήλ 20. Καλλιοπη Πολίτη 20. Ασημένη Διακαντώνη 20. Πόπη Μούρα 30. Άννα Χατζόγλου 20. Ιωάννης Νικ. Κορωναίος 100. Βασίλειος Νικ. Κορωναίος 100. Περουλής Νικ. Κορωναίος 10. Σταύρος Νικ. Κορωναίος 100. Αθανασία Ρενιέρη 100. Άννα Κουλάκη εις μνήμη του συζύγου της Παύλου 100. Άννα Ι. Μούρα 20. Ντίνος Ράλλης 200. Σύλλογος Γυναικών Νισύρου από 6η Αυγ. 130. Άννα Μαρίνου 40. Ειρήνη Μαρίνου 50.

Σε δολλ. Καναδά

Ευθύμιος-Βούλα Σκαλέρη 20. Λούης-Χριστίνα Σακκέλη 50. Καλλιόπη Λεντή 50. Μαρία-Μιχαήλ Χατζηκυριάκου 20. Σωκράτης-Αικατερίνη Κατσαμούντη 120. Ιωάννης-Βούλα Πελεκάνου 10. Κωστούλα - Παναγιώτης Σκρέτος 15.

(Συνέχεια στο επόμενο)

ΚΑΛΟΣ «ΤΟ ΠΡΩΤΟ»
ΠΟΛΥΚΑΤΑΣΤΗΜΑ
ΝΙΣΥΡΟΣ - Τηλ. 22420-31534
ΣΤΙΣ **10.000** ΕΙΔΗ ΠΟΥ ΔΙΑΘΕΤΟΥΜΕ
ΘΑ ΒΡΕΙΤΕ: ΧΡΩΜΑΤΑ - ΣΙΔΗΡΙΚΑ -
ΝΑΥΤΙΛΙΑΚΑ ΕΡΓΑΛΕΙΑ - ΗΛΕΚΤΡΙΚΑ
ΕΙΔΗ ΓΙΑ ΤΟ ΣΠΙΤΙ ΣΑΣ ΚΑΙ
ΠΡΟΣΩΠΙΚΑ ΕΙΔΗ
«ΠΟΥΛΑΜΕ ΦΘΗΝΑ ΓΙΑ ΝΑ ΠΟΥΛΑΜΕ ΠΟΛΛΑ»

ΑΠΟ ΤΗ ΝΙΣΥΡΟ ΤΗΣ ΔΙΑΣΠΟΡΑΣ

ΝΕΑ ΥΟΡΚΗ

Με πρωτοβουλία του παννισυριακού Συλλόγου

ΤΟ ΠΑΝΗΓΥΡΙ ΤΟΥ ΣΤΑΥΡΟΥ ΚΑΙ Τ' ΑΓΙΟΥ ΘΕΟΛΟΓΟΥ

Με τη συμμετοχή μεγάλης μερίδας συμπατριωτών και με ένα γνήσιο Νισύρικο παραδοσιακό γλέντι γιόρτασε η παροικία μας της Αμερικής τη μνήμη της Υψώσεως του Τιμίου Σταυρού και του Αγίου Ιωάννου του Θεολόγου, μεταφέροντας και στην Αμερική τα πανηγύρια στα φερώνυμα μοναστήρια του Άργους και των Νικιών αντίστοιχα.

Οι εορταστικές εκδηλώσεις, που οργανώθηκαν από τον ενιαίο πια παννισυριακό Σύλλογο, άρχισαν με Θεία Λειτουργία ανήμερα της γιορτής του Αγ. Θεολόγου, στην οποία συλλειτούργησαν ο Αρχιμανδρίτης Απόστολος Κουφαλάκης, προϊστάμενος του Ναού του Αγ. Δημητρίου στην Αστόρια, και οι συμπατριώτες μας παπα-Δημήτρης Κοντονικολάου και παπα-Αναστάσης Πουράκης. Ακολούθησε προσφορά καφέ και γλυκισμάτων, στη διάρκεια της οποίας ο Πρόεδρος του Συλλόγου Γιώργος Ανδριώτης απηύθυνε ευχές στο πυκνό εκκλησίασμα και αναφέρθηκε στη σημασία του εορτασμού.

Το βράδυ της ίδιας ημέρας στρώθηκε πλούσιο πανηγυρικό τραπέζι σε μια παμπαροικιακή συνεστίαση, όχι όμως κάτω από τον ιστορικό «αβράμυτθα», αλλά κάτω από τη ζεστή και φιλόξενη στέγη της Λέσχης του Συλλόγου, όπου ο αρχιμάγειρας Γιώργος Σφακιανός, αντικαθιστώντας επάξια τον Σαμώνη και την Άννα του Βαρκανή, έδωσε όλη την τέχνη του και το μεράκι, γι' αυτό και απέσπασε τα συγχαρητήρια όλων των πανηγυριωτών.

Όλοι τους μετά πήραν μέρος στο γλέντι που ακολούθησε, κατά το οποίο το νέο μουσικό ταλέντο, ο Βασίλης Πατρίκης, με το δοξάρι του θύμισε παλιές καλές εποχές στον Άγιο Θεολόγο. Τότε που ο κόσμος, με το βιολί του Στρατή και του Δημήτρη του Σκούρτου και το λαούτο του Αντωνάκη, ζούσε ένα ξέφρενο ολονύκτιο γλέντι, αναπνέοντας την ανάσα του Πολυβώτη, κάτω από το κακότροπο πάντα μουσούδι της «Καλάννας».

Αν κρίνουμε από τον ενθουσιασμό που αποπνέει η ανταπόκριση που μας έστειλε ο Πρόεδρος του Συλλόγου Γιώργος Ανδριώτης και από τις περιγραφές άλλων «πανηγυριωτών», φαίνεται πως ο ενιαίος Σύλλογος βρήκε πια την κανονική του περπατηξιά και άρχισε να αποδίδει καρπούς, δικαιώνοντας όσους επί τόσα χρόνια αγωνίζονταν για την «Ένωση».

Από το χορό του πανηγυριού. Αειθαλής ο φίλος Νίκος Κωστίδης, πρωταγωνιστεί για να «κινείται» η κούπα.

Ο ΓΙΑΝΝΗΣ ΚΑΤΣΙΜΑΤΙΔΗΣ ΣΤΗ ΛΙΣΤΑ ΜΕΓΙΣΤΑΝΩΝ

Στην επικαιρότητα και πάλι ο Γιάννης Κατσιματίδης, για τον οποίο τον τελευταίο καιρό οι ελληνικές εφημερίδες αναδημοσιεύουν εκτενή εγκωμιαστικά άρθρα από τον αμερικανικό τύπο. Σε ένα από αυτά, που προέρχεται από το οικονομικό περιοδικό «Forbes» με τίτλο «Αυτοδημιούργητοι Τιτάνες», ο Γιάν. Κατσιματίδης παρουσιάζεται ως ένας από τους 10 μεγιστάνες που ξεκίνησαν από το μηδέν και έκαμαν αμύθητη περιουσία. Συνεχίζοντας αναφέρει ότι η περιουσία του Γιάν. Κατσιματίδη υπολογίζεται σε 1,7 δισ. δολλάρια και ότι έχει ετήσιο τζίρο άνω των τριών δισ. δολλαρίων από τις επιχειρήσεις του, στις οποίες απασχολούνται περισσότερα από 8.500 άτομα.

Ακολούθως το περιοδικό αναφέρεται στη Νισύρικη καταγωγή του, στα χρόνια των πανεπιστημιακών σπουδών του και στη σημερινή επιχειρηματική του δραστηριότητα, η οποία αφορά τη μεγαλύτερη αλυσίδα σούπερ μάρκετ τροφίμων στην Αμερική, 400 βενζινάδικα, κτηματικές επιχειρήσεις (Real Estate), διυλιστήρια πετρελαίου, εταιρεία αεροπλάνων τζετ κ.ά.

Εξάλλου η Atlantic Bank της Ν. Υόρκης επέλεξε τη φωτογραφία του Γιάν. Κατσιματίδη για τη διαφημιστική της καμπάνια, γεγονός που δεν είναι καθόλου άσχετο με την επιφάνεια των οικονομικών μεγεθών, τα οποία εκείνος διαχειρίζεται.

ΘΑΣΟΣ

ΛΟΓΟΤΕΧΝΙΚΟ ΣΥΜΠΟΣΙΟ ΣΤΗ ΘΑΣΟ

Εμπνεύστρια-Διοργανώτρια η Ανδρομάχη Διαμαντοπούλου

Τριήμερη πανελλήνια συνάντηση Λογοτεχνικών Ενώσεων, εκδοτών, δημοσιογράφων και ποιητών οργανώθηκε στη Θάσο από 3–5 Ιουλίου 2009.

Η Ανδρομάχη, στο κέντρο, ξεναγεί τους προσκεκλημένους

Η συνάντηση έγινε με πρωτοβουλία και πρόταση της συμπατριώτισσάς μας Ανδρομάχης Φιλιππίδη, κόρης του παπα-Γιώργη Διαμαντόπουλου, η οποία, όπως σε κάθε παρόμοια εκδήλωση, έτσι κι εδώ έπαιξε τον κυριότερο ρόλο στην όλη οργάνωση και διεξαγωγή της.

Όπως η ίδια ανέφερε στη χαιρετιστήρια ομιλία της, ήταν διακαής πόθος, ήταν όραμα πολλών χρόνων να ενώσει μια μέρα στη Θάσο ανθρώπους του πνεύματος, με στόχο την ίδρυση μιας συνομοσπονδίας λογοτεχνικών ενώσεων και την καθιέρωση ετήσιας συνάντησής τους στο νησί, ώστε η Θάσος να γίνει τόπος συγκέντρωσης ποιητών, λογοτεχνών και ανθρώπων του πνεύματος.

Στη συνάντηση πήραν μέρος 65 ομιλητές απ' όλη την Ελλάδα, συμμετείχαν πρόεδροι λογοτεχνικών και ποιητικών ενώσεων, εκδότες εφημερίδων, δημοσιογράφοι, ποιητές κ.ά., οι οποίοι στήριξαν με την παρουσία τους την προσπάθεια της Ανδομάχης. Χαιρετιστήρια μηνύματα έστειλαν ο Οικουμενικός Πατριάρχης κ. Βαρθολομαίος, Ακαδημαϊκοί, Πανεπιστημιακοί, Λογοτέχνες και άλλες διακεκριμένες προσωπικότητες από το χώρο του πνεύματος και των γραμμάτων.

Στο πλευρό της Ανδρομάχης βρέθηκαν και οι τοπικές Αρχές του νησιού με επικεφλής το Δήμαρχο και όλοι οι κοινωνικοί φορείς, στηρίζοντας ηθικά και υλικά την προσπάθειά της, ενώ με ενδιαφέρον την αγκάλιασαν και όλοι οι Θάσιοι, γιατί ο πολιτισμός είναι μέρος της ζωής των κατοίκων αυτού του νησιού.

Προσκεκλημένος στη συνάντηση ήταν και ο Διευθυντής των «ΝΙΣΥΡΙΑΚΩΝ ΝΕΩΝ« και Πρόεδρος του «Γνωμαγόρα» Γιάννης Χαρτοφύλης, ο οποίος δεν παρέστη λόγω ανειλημμένων υποχρεώσεων, απηύθυνε όμως ευχαριστίες και χαιρετιστήριο μήνυμα μέσω του τοπικού ραδιοφωνικού σταθμού. Στο Γιάν. Χαρτοφύλη, όπως και σε άλλους εκδότες, απενεμήθη ειδικό μετάλλιο ως «Βραβείο Αγωνιστικότητας» καθώς και τιμητικό δίπλωμα, για τη συμβολή του, μέσω της εφημερίδας, στη διάδοση της πολιτιστικής μας κληρονομιάς και της ποίησης, φιλοξενώντας ποιητική στήλη στην εφημερίδα.

Γενική ήταν η εντύπωση για τη μεγάλη επιτυχία της συνάντησης και ολόθερμα τα σχόλια, τα εγκώμια και τα συγχαρητήρια που ακούστηκαν για την εμπνεύστρια και οργανώτρια της εκδήλωσης Ανδρομάχης Διαμαντοπούλου-Φιλιππίδου, προς την οποία απευθύνουμε και τα δικά μας συγχαρητήρια, με τη διαβεβαίωση ότι η Νίσυρος, από την οποία κατάγεται, νιώθει υπερήφανη για την όλη πνευματική της πορεία και την περιμένει για να της εκφράσει την αγάπη της.

Από αριστερά: Ο παπα-Γιώργης Διαμαντόπουλος, ο Αντινομάρχης Καβάλας και ο Δήμαρχος Θάσου, στην κατάμεστη αίθουσα της «συνάντησης».

Βιβλιοπαρουσίαση

«ΤΟ ΧΕΙΡΟΓΡΑΦΟ» Του Αντώνη Γεωργάκη

Στη βεράντα του ξενοδοχείου «Πορφυρίς» έγινε η παρουσίαση του νέου μυθιστορήματος με τίτλο «Το Χειρόγραφο», του συμπατριώτη μας Αντώνη Γεωργάκη, για το οποίο γράψαμε σε προηγούμενο φύλλο μας . Η παρουσίαση, την οποία παρακολούθησε πυκνό ακροατήριο, έγινε με τη φροντίδα του Μορφωτικού Πολιτιστικού και Εξωραϊστικού Συλλόγου, με παρουσιαστή τον Πρόεδρό του Γιώργο Σακελλαρίδη, ενώ αποσπάσματα από το κείμενο διάβασε η Μαρία Μελαχροινάκη Την παρουσίαση επένδυσε με μουσική και τραγούδια δικής του σύνθεσης ο μουσικοσυνθέτης Μπάμπης Καρούσος.

Η εκδήλωση σημείωσε επιτυχία, για την οποία, στο τέλος, εξέφρασε την ικανοποίησή του ο συγγραφέας και απηύθυνε ευχαριστίες τόσο προς τους παρισταμένους, όσο και προς όλους όσοι συνέβαλαν στην οργάνωση αυτής της επιτυχημένης βραδιάς. Για την ίδια εκδήλωση ο Αντώνης Γεωργάκης από το Παρίσι όπου κατοικεί μόνιμα, απηύθυνε στο Δήμαρχο Νίκο Καρακωνσταντίνο την ακόλουθη ευχαριστήρια επιστολή:

«Κύριε Δήμαρχε, αγαπητέ Νίκο. Με αυτή μου την επιστολή θέλω να εκφράσω τη χαρά μου, τη συγκίνησή μου και ένα μεγάλο ευχαριστώ σε όλους εκείνους που με απέραντη προθυμία πήραν μέρος για την επιτυχία της βραδιάς της 18 Αυγούστου. Ένα μεγάλο ευχαριστώ στην Ειρήνη Καρούτσου, που χάρις στην ακατάβλητη ενέργεια και θέλησή της πραγματοποιήθηκε η παρουσίαση του βιβλίου μου, καθώς και όλοι οι άλλοι. Η Μαρία και ο Δημήτρης, που παραχώρησαν τον χώρο του ξενοδοχείου «Πορφυρίς», με προθυμία και ευγένεια και προσέφεραν διάφορα προϊόντα του νησιού και ιδίως λουκουμάδες. Ο Γιώργος Σακελλαρίδης με την ήρεμη αποτελεσματικότητά του. Οι δυο θαυμάσιες φωνές, που αξιοποίησαν τον γραφτό λόγο με την λυρικότητά τους, η Μαρία Μελαχροινάκη και ο Χαράλαμπος Καρούσος, χωρίς να παραλείψω τον Γιώργο Συργιανίδη, που χάρις στη σειρά των φωτογραφιών του της Σπηλιανής , μου έδωσε την ιδέα του εξωφύλλου. Πιστεύω πως η καλλίτερη επιτυχία είναι η ομαδική και η από κοινού ενέργεια που αγκαλιάζει όλες τις θελήσεις. Επιθυμώ ν' απευθύνω δημοσίως στον αντιπρόσωπον των κοινών συμφερόντων όλων των Νισυρίων την έκφραση της χαράς, της υπερηφάνιας, που η παρουσία σας μου προξένησε. Αισθάνομαι, αν και ζω μακριά, πως κι εγώ είμαι ένα κομμάτι Νίσυρος.

Δέξου τους πιο θερμούς και φιλικούς χαιρετισμούς μου».

Αντώνης Γεωργάκης

«ΕΛΛΗΝΟΑΥΣΤΡΑΛΟΙ ΠΟΥ ΠΗΡΑΝ ΜΕΡΟΣ ΣΤΟΝ ΠΟΛΕΜΟ ΤΟΥ ΒΙΕΤΝΑΜ»

Αναστασίου Δ. Κυρίτση - Μελβούρνη

Ένα νέο βιβλίο μάς ήρθε από τη Μελβούρνη της Αυστραλίας με τίτλο «Ελληνοαυστραλοί που πήραν μέρος στον πόλεμο του Βιετνάμ». Συγγραφέας και εκδότης ο συμπατριώτης μας από τον Εμπορειό Αναστάσιος (Τάσος) Κυρίτσης, του Δημητρίου και της Μαρίας, μετανάστης από 1959 στην Αυστραλία, όπου σπούδασε μηχανικός κινηματογράφου. Το 1966 κλήθηκε να υπηρετήσει τη θητεία του στον αυστραλιανό στρατό, οπότε βρέθηκε στο Βιετνάμ να πολεμά μαζί με άλλους 60.000 Αυστραλούς στρατιώτες, ανάμεσα στους οποίους και άλλοι 120 Ελληνοαυστραλοί, στο πλευρό των Αμερικανών. Θέλοντας, όπως γράφει, να μάθει ο κόσμος πως μέσα στη φωτιά και την κόλαση εκείνου του πολέμου, μέσα στις ζούγκλες του Βιετνάμ, χύθηκε και ελληνικό αίμα, κατάφερε να επικοινωνήσει με 46 άλλους από εκείνους τους Έλληνες συμπολεμιστές του των οποίων τα ονόματα καταγράφει στο βιβλίο μαζί με βιογραφικό σημείωμα που ο καθένας έγραψε, συνοδευόμενο από αναμνήσεις και ανάλογο φωτογραφικό υλικό από την εποχή εκείνου του πολέμου. Δεν ήθελε, όπως σημειώνει, να γράψει για την ιστορία του πολέμου. Αυτό το αφήνει στους ιστορικούς. Σκοπός του ήταν να φέρει στο φως και να γνωρίσει ο κόσμος τους Ελληνοαυστραλούς στρατιώτες του Βιετνάμ, που αν και εικοσάχρονα παιδιά «ήμασταν πολύ καλοί στον πόλεμο», όπως αναγνώρισαν και οι εχθροί Βιετκόγκ.

Με την έκδοση αυτού του βιβλίου ο «Στηβ» εξεπλήρωσε αυτή του την επιθυμία και ζει τώρα, όπως γράφει, διατηρώντας ζωντανό μέσα του το Βιετνάμ, με τα δάκρυα να τρέχουν όταν οι αναμνήσεις τον πάνε πίσω στα παλιά και με τη σκέψη πάντα στραμμένη προς τα νέα παιδιά που έχασαν εκεί τη ζωή τους.

ΡΟΔΟΣ

ΣΤΟ ΡΥΟΜΟ ΤΗΣ ΖΩΗΣ

Από τον ΓΙΩΡΓΟ ΚΟΥΜΕΝΤΟ - Ρόδος

Η Νίσυρος και τα ξένα συμφέροντα

Πριν 27 χρόνια έγραψα στον τοπικό τύπο της Ρόδου και συγκεκριμένα στην εφημερίδα «ΕΝΗΜΕΡΩΣΗ» του Κυρ. Χονδρού, το παρακάτω άρθρο, που σήμερα θέλω να το θυμίσω σε κάθε παλιό φίλο της Νισύρου για να φανούν οι αγώνες και η αγωνία του αδούλωτου χαρακτήρα των απανταχού Νισυρίων:

«ΜΙΑ ΜΕΤΑΛΛΕΥΤΙΚΗ ΕΤΑΙΡΕΙΑ ΠΕΘΑΙΝΕΙ, ΕΝΑ ΘΑΥΜΑΣΙΟ ΤΟΠΙΟ ΑΝΑΣΤΑΙΝΕΤΑΙ ΣΤΗ ΝΙΣΥΡΟ».

Με μεγάλη συμπάθεια παρακολουθεί κάθε Νισύριος το δράμα των εργατών που έμειναν αδικαίωτοι και χωρίς εργασία από την εταιρεία που εκμεταλλευόταν το ορυχείο της ελαφρόπετρας πάνω στο νησί μας. Μια κακή εκτίμηση των αληθινών συμφερόντων της Νισύρου από τους διορισμένους δημάρχους της περιόδου της δικτατορίας έγινε αφορμή να σκαλώσει μια «αδηφάγος» στυγνή επιχείρηση στο πιο όμορφο κομμάτι της παραθαλάσσιας περιοχής «ΓΙΑΛΥΣΚΑΡΙ» και με μανία να κατατρώγει τα σπλάχνα του όμορφου αυτού νησιού, λες και χάθηκαν τα ορυχεία στο αντικρυνό νησί «ΓΥΑΛΙ», για να ξεθυμάνουν τη βουλιμία τους οι εταιρείες του είδους. Με καημο και δάκρυ αντικρύζαμε όλοι μας στο πέρασμα του καραβιού δίπλα στο τοπίο, τη μεγάλη γύμνια και την ανεπανόρθωτη καταστροφή που συντελέστηκε εκεί και που σε ολίγο διάστημα θα έφθανε στα γαληνεμένα νερά των Λουτρών του Μαντρακίου, αλλά και έπαιρνε στη δικαιοδοσία της η «κοινωφελής» αυτή εταιρεία τα πιο εύφορα κτήματα του αγρότη Νισύριου, που αποφάσισε να παραμείνει στο νησί βιγλάτορας και υπερασπιστής των όσιων και ιερών των προσφιλών μας προγόνων. Με τέτοιο πνεύμα και με τέτοιες προθέσεις η εταιρεία αυτή κατόρθωσε να διαφεντεύει κινητά και ακίνητα που ήταν ξένα γι' αυτήν! Ένα ψυχικό μούδιασμα είχαμε όλοι μας σαν φθάναμε κάθε καλοκαίρι στο προγονικό μας νησί..

Κι ήρθε η Νέμεση! Τα οικονομικά γρανάζια στράβωσαν και η ανικανότητα βραβεύτηκε στην όλη διαχείριση της παμφάγου εταιρείας και το νησί μας, οικολογικά πια λεύτερο, μπόρεσε να πάρει ανάσα. Ανάγκη τώρα πρώτη για μια ομόθυμη σταυροφορία αναδάσωσης και περιμαζέματος των θλιβερών ερειπίων. Να ξεχαστεί το πέρασμα αυτής της «λαοφιλούς» εταιρείας,, όπως την νόμιζαν μερικά καλοπληρωμένα όργανά της. Καμμία άλλη σκέψη δεν εξυπηρετεί τα πραγματικά συμφέροντα του νησιού μας.

Η φύση προστάζει να διαφυλαχθεί το Νισύρικο περιβάλλον με κάθε θυσία. Να μη πατήσουν άλλοι βάρβαροι ποτέ πια στο νησί μας.

Γ.Ι. Κουμέντος»

Δρ. ΧΑΙΡΕΤΗΣ ΧΡΗΣΤΟΣ
ΔΕΡΜΑΤΟΛΟΓΟΣ - ΑΦΡΟΔΙΣΙΟΛΟΓΟΣ
Υποειδίκευση στην Αλλεργιολογία
Αισθητική Δερματολογία - Εφαρμογές Laser
Πτυχιούχος & Διδάκτωρ του Πανεπιστημίου Αθηνών
Ειδικευθείς στη Γερμανία
Στοκχόλμης 36, Ρόδος • Τηλ.: 22410 03133 • Κιν.: 6939 205437

Κάρτα από τη Νίσυρο έφθασε στον παραλήπτη μετά από... 20 χρόνια

Πριν από 22 χρόνια, το καλοκαίρι του 1987, επισκέφθηκε τη Νίσυρο η 20χρόνη τότε Αγγλιδούλα Τζόαν Μπίσγουωρυ. Κι ενθουσιασμένη απ' όσα είδε κι έζησε στο νησί, έσπευσε να μοιραστεί τη χαρά της με τη θεία της Γουέντι, στην Αγγλία, στέλνοντας της μια κάρτα, στην οποία της έγραφε ότι το νησί ήταν αγνό και ανεπηρέαστο από τον τουρισμό, η θάλασσα υπέροχη και οι άνθρωποι πολύ φιλικοί. Και η κάρτα αυτή, όπωςγράφτηκε στην εφημερίδα «Ντέιλυ Τέλεγκραφ» του Λονδίνου έφτασε στον παραλήπτη μόλις πριν λίγες μέρες, με μικρή καθυστέρηση... 22 χρόνων!

Η Τζόαν, 42 χρόνων σήμερα, που στο μεταξύ έχει σπουδάσει στην Οξφόρδη με ντοκτορά στις Αφρικανικές Σπουδές και υπηρετεί στην Ουγκάντα, έμαθε από τη θεία της το νέο και φαντάζεστε την έκπληξή της. Βέβαια ο εκπρόσωπος των Βρετανικών Βασιλικών Ταχυδρομείων ζήτησε συγγνώμη για την καθυστέρηση, όμως έσπευσε να δηλώσει ότι πέρυσι παραδόθηκε ένα άλλο καρτ-ποστάλ από το ίδιο ταχυδρομείο με καθυστέρηση... 79 χρόνων!

Αυτό θα πεί να ζει κανείς στον αιώνα της ταχύτητας!

ΤΟ ΠΑΛΙΟΚΑΣΤΡΟ ΤΗΣ ΝΙΣΥΡΟΥ

Μετά τις αναστηλωτικές επεμβάσεις

Πανοραμική άποψη του Παλιόκαστρου

Νέα όψη και εικόνα αντάξια της σημασίας και της σπουδαιότητας του μνημείου, έχουν προσδώσει στο Παλιόκαστρο οι εργασίες συντήρησης και αναστήλωσης, που ξεκίνησαν τα τελευταία χρόνια και που δυστυχώς διεκόπησαν λόγω εξάντλησης των πιστώσεων, που είχαν διατεθεί.

Οι εργασίες αυτές έχουν ενισχύσει σημαντικά την ήδη καλή κατάσταση του μνημείου, το οποίο με τον επιβλητικό του όγκο δεσπόζει του οικισμού Μανδρακίου, που εκτείνεται στα πόδια του και αποτελεί πόλον έλξης για τους επισκέπτες του νησιού.

Ο καθαρισμός του χώρου μέσα και έξω από την άλλοτε αυτοφυή βλάστηση, παρέχει την ευχέρεια στον επισκέπτη να περιηγηθεί το τείχος και να θαυμάσει το μεγαλείο που εκπέμπει το ανεκτίμητο αυτό δώρο, το οποίο οι αρχαίοι Νισύριοι άφησαν κληρονομιά στην ανθρωπότητα.

Το τείχος όπως είναι γνωστό, είναι κτισμένο με τραπεζιόσχημο σύστημα τοιχοποιίας, από ογκώδεις λαξευμένους λίθους και σε επίκαιρα σημεία ανυψώνονται ορθογώνιοι συμπαγείς πύργοι για την ενίσχυση της άμυνας.

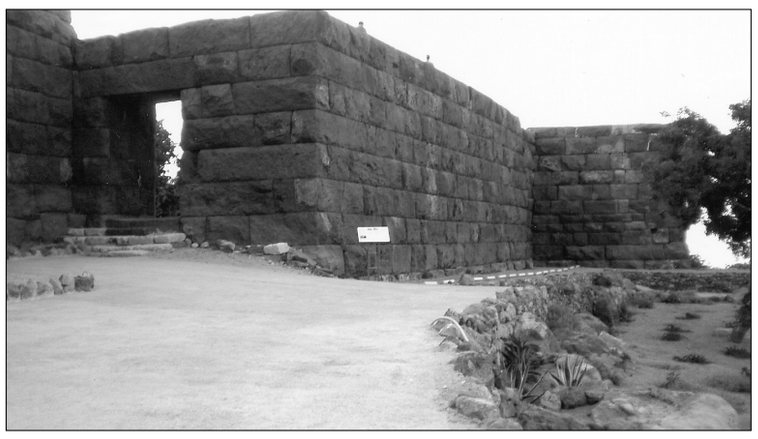

Η είσοδος του τείχους

Στην εσωτερική του πλευρά διατηρούνται σε άριστη κατάσταση κλίμακες ανόδου, που διευκόλυναν την πρόσβαση στους Πύργους στις οποίες προστέθηκε μια ακόμα ακέραιη με 14 σκαλοπάτια, που ήρθε στο φως με τις πρόσφατες εργασίες αναστήλωσης.

Ένας πύργος, στη νοτιοδυτική πλευρά, που για πολλά χρόνια αντιμετώπιζε κίνδυνο κατάρρευσης τώρα φέρει εμφανή τα ίχνη των αναστηλωτικών επεμβάσεων, με τις οποίες ανασυναρμολογήθηκαν και ανατάχθηκαν οι ογκώδεις λίθοι και ενισχύθηκε η δομή του πύργου.

Παρόμοια εικόνα και στον πύργο της ανατολικής πλευράς, ύψους 7,5 μ., όπου και η γνωστή επιγραφή «ΔΑΜΟΣΙΟΝ ΤΟ ΧΩΡΙΟΝ ΠΕΝΤΕ ΠΟΔΕΣ ΑΠΟ ΤΟ ΤΕΙΧΕ(ΟΣ). Η επιγραφή χρονολογείται κατά τους ειδικούς στο 350–325 π.Χ., στοιχείο που προσδιορίζει και την ηλικία του τείχους. Για την αναστήλωση του πύργου απαιτήθηκε η συγκέντρωση, από τη γύρω περιοχή και η επανατοποθέτηση στην αρχική τους θέση 85 ογκολίθων, που είχαν καταρρεύσει κατά καιρούς με αποτέλεσμα σήμερα ο πύργος να έχει ανακτήσει σε σημαντικό βαθμό την αρχική του μορφή.

Πρόβλημα εξακολουθεί να υπάρχει στην ανατολική πλευρά του τείχους, όπου έχει καταρρεύσει τμήμα του. Για την πρόληψη μεγαλύτερης καταστροφής έγιναν μερικές αναγκαίες εργασίες συναρμολόγησης και αποκαταστάθηκε η απόκλιση μέρους του μεσοπυργίου, με προοπτική μελλοντικής συνέχισης των εργασιών.

Μια από τις κλίμακες ανόδου και στη βάση τα λείψανα παλαιοχριστιανικής βασιλικής.

Και άλλα ευπαθή σημεία του τείχους έχουν δεχθεί αναστηλωτικές επεμβάσεις σε σημείο που το ξεχωριστό αυτό μνημείο, που όπως λένε οι αρχιαολόγοι «αποτελεί μια από τις καλύτερα σωζόμενες αρχαίες οχυρώσεις του Αιγαιακού χώρου», να ανακτήσει και πάλι το επιβλητικό του ύψος.

Θα πρέπει να σημειωθεί ότι, στη διάρκεια των αναστηλωτικών εργασιών και στο χώρο αριστερά της κυρίας πύλης εισόδου, ήρθαν στην επιφάνεια λείψανα μεγάλης παλαιοχριστιανικής βασιλικής του 6ου μ.Χ. αιώνα, στοιχείο που μαρτυρεί ότι στο χώρο του τείχους συνεχίστηκε η λατρεία και κατά τη μεταχριστιανική εποχή.

Όπως γράφηκε και σε παλαιότερο φύλλο μας, το Παλιόκαστρο, μετά τις εργασίες αναστήλωσης, έχει φωταγωγηθεί.

Στεγάζει τη Δημοτική Βιβλιοθήκη το Αρχοντικό Αποστολίδη

ΜΙΑ ΔΩΡΕΑ ΞΕΧΑΣΜΕΝΗ ΚΑΙ ΑΛΛΟΙΩΜΕΝΗ

Στο αρχοντικό Αποστολίδη, όπως αναγράφεται και στην πινακίδα, που υπάρχει στην είσοδο, μεταστεγάστηκε η Δημοτική Βιβλιοθήκη Νισύρου.

Άνετο πραγματικά και κατάλληλο από άποψη χώρου το κτήριο. Μόνο αρνητικό στοιχείο, στο οποίο και άλλη φορά αναφερθήκαμε, είναι αυτό της υγρασίας λόγω της επαφής με τη θάλασσα και του οποίου τα ίχνη είναι εμφανή στη φωτογραφία.

Για την ταξινόμηση των βιβλίων και εφ' όσον η εργασία γίνεται εξ υπαρχής, σκόπιμη κρίνεται η συνδρομή ειδικού βιβλιοθηκαρίου, γνωστού όντος ότι η ταξινόμηση, κατά την ενδεδειγμένη τάξη, καθιστά ευχερέστερο τον εντοπισμό και διευκολύνει τη διακίνηση των βιβλίων.

Για ό,τι αφορά τώρα αυτό καθαυτό, το κτήριο και με αφορμή τα αναγραφόμενα στην πινακίδα εισόδου, θα πρέπει να διευκρινιστεί ότι:

Το σπίτι αυτό, κλασσικού τύπου, δίπατο Νισύρικο, ανήκε στην οικογένεια Αποστολίδη και δόθηκε προίκα στην Ασημένη, κόρη του Αποστολίδη και σύζυγο του Γεωργίου Σακελλαρίδη. Εδώ μέσα βασίλευε κάποτε η ευτυχία και η χαρά, με την παρουσία δέκα παιδιών, που απέκτησε το ζευγάρι. Σιγά - σιγά τα παιδιά άρχισαν να μεγαλώνουν και ένα - ένα να παίρνουν το δρόμο για τη ξενιτιά. Τότε παντρεύτηκε και η πρωτότοκη, η Μαρία, με τον εγκατεστημένο στην Αμερική συμπατριώτη μας Ιωάννη Φασουλαρίδη ή Φάσολ, και κατά τα τοπικά έθιμα της δόθηκε αυτό το σπίτι ως προίκα. Η Μαρία έφυγε με τον άνδρα της στην Αμερική, στο μεταξύ πέθανε και ο πατέρας της οικογένειας και η Ασημένη, μια σεβάσμια δέσποινα και πραγματική αρχόντισσα, έμεινε μόνη στο σπίτι, ζώντας με τις αναμνήσεις παλαιών ευτυχισμένων ημερών. Κι όταν αργότερα ο πόλεμος, έκοψε κάθε επικοινωνία με τα παιδιά της, εκείνη κλεισμένη μόνη στο σπίτι είπε κι έμεινε πίσω ο στίχος:

Μαρία Σακελλαρίδη (Φάσολ)

Ποιός ήθελε να μου το πει, τώρα στα γερατιά μου
ο γάτθης και τα κάρβουνα θάναι η συντροφιά μου!
Της τύχης μου ήτανε γραφτό κι απ' το Θεό δοσμένο
δέκα παιδιά εγέννησα και μοναχή να μένω.

Κάποτε ο πόλεμος τελείωσε, όμως η Ασημένη τ' Αποστολίδη, είχε πάρει το δρόμο για την αιωνιότητα. Και η κόρη της, η Μαρία Σακελλαρίδη – Φάσολ, μόνιμα εγκατεστημένη στην Αμερική, πρόσφερε πρόθυμα εις μνήμην της μητέρας της το κτήμα της στο λιμάνι, όπου κτίστηκε ο Ναός του Αγίου Νικήτα. Αργότερα με μια δεύτερη δωρεά της παραχώρησε στο Δήμο το σπίτι της αυτό, για το οποίο τώρα γίνεται λόγος, με τον όρο να καλύψει πνευματικές δραστηριότητες του νησιού.

Κι όταν η Μαρία πέθανε, οι τρεις κόρες της, ακολουθώντας τη γραμμή που εκείνη τους χάραξε, δώρισαν το κτήμα τους, κάτω από το Δημοτικό Σχολείο, για να ανεγερθεί εκεί, όπως προγραμματίζεται το Νηπιαγωγείο Νισύρου.

Οι λίγες αυτές γραμμές σκοπό έχουν να φωτίσουν κάποια ξεχασμένα γεγονότα και να διευκρινίσουν κάποια «θολά» στοιχεία, από τα οποία, εκτός των άλλων, προκύπτει ότι η δωρεά του σπιτιού, στο οποίο στεγάστηκε η Δημοτική Βιβλιοθήκη, προέρχεται από το Μαρία Σακελλαρίδη – Φάσολ και όχι από την Ασημένη Αποστολίδη, όπως στην πινακίδα αναγράφεται.

Κι ήταν αναμενόμενη αυτή η σύγχυση, αφού για όλες τις προαναφερθείσες δωρεές, όπως και για τις τόσες άλλες, που έχουν γίνει από άλλους συμπατριώτες μας, ούτε ένα «ευχαριστώ» ακούστηκε, ούτε ένα «τρισάγιο» τελέστηκε, ούτε καν ένα πνευματικό μνημόσυνο έχει οργανωθεί. Μια παράλειψη, που πολλές φορές έχει επισημανθεί επικριτικά από τα Ν.Ν., όμως χωρίς να ιδρώσει κανένα, μα κανένα αυτί!...

Ο Χ.Υ.Τ.Α. ΚΑΙ ΠΑΛΙ ΣΤΟ ΠΡΟΣΚΗΝΙΟ

Αναγκαία η επίσπευση κατασκευής του

Για την ανάγκη επίσπευσης της κατασκευής χώρου Υγειονομικής Ταφής Απορριμμάτων (Χ.Υ.Τ.Α.) στη Νίσυρο, γράφαμε σε προηγούμενο φύλλο της Εφημερίδας μας, προκειμένου να εξαλειφθεί η ασχήμια και να αντιμετωπιστούν τα προβλήματα μόλυνσης του περιβάλλοντος τα οποία προκαλούνται από τη λειτουργία της χωματερής.

Φαίνεται όμως πως κάποιοι προτιμούν τη σημερινή κατάσταση, γι' αυτό και έσπευσαν να χαρακτηρίσουν ως υπερβολές τα όσα αρνητικά στοιχεία απαριθμήσαμε, ισχυριζόμενοι ότι τα δημιουργούμενα από τη λειτουργία της χωματερής προβλήματα είναι ασήμαντα, κανένα δεν ενοχλούν και καμμιά επίπτωση δεν έχουν για το περιβάλλον.

Η τοποθέτηση αυτή μας αναγκάζει να επανέλθουμε και να θυμίσουμε ότι για το ίδιο θέμα και με τίτλο: *«Οι κάτοικοι της Νισύρου διαμαρτύονται για τη χωματερή. Αποτελεί απειλή για την υγεία αλλά και για το περιβάλλον του νησιού»* η εφημερίδα «ΡΟΔΙΑΚΗ» έγραφε το 2005:

«Απειλή για τη δημόσια υγεία και το περιβάλλον της Νισύρου αποτελεί η παράνομη χωματερή που λειτουργεί στο νησί. Η δημοτική αρχή αντιλαμβάνεται το μέγεθος των προβλημάτων που δημιουργούνται στο νησί, επισημαίνει ωστόσο ότι η κατασκευή χώρου υγειονομικής ταφής απορριμμάτων είναι πολύπλοκη υπόθεση.

Το πρόβλημα της χωματερής, όπως κατήγγειλε κάτοικος του νησιού, δεν είναι τόσο ο όγκος των σκουπιδιών που καταλήγουν και καίγονται εκεί, καθώς η Νίσυρος είναι ένα μικρό νησί με μόλις 1.000 μόνιμους κατοίκους, αλλά το γεγονός ότι στη γύρω περιοχή υπάρχουν σπίτια, οι κάτοικοι των οποίων υποφέρουν από τους καπνούς της καύσης των απορριμμάτων.

Είναι χαρακτηριστικό ότι γίνονται προσπάθειες για να καίγονται τα σκουπίδια όταν δεν φυσάει νοτιάς, για να μην «πνίγονται» οι κάτοικοι από τις αναθυμιάσεις.

"Δεν είναι μια κατάσταση που μας αρέσει και προσπαθούμε να την αλλάξουμε με την κατασκευή ενός ΧΥΤΑ. Μέχρι να γίνει αυτό, όμως, προσπαθούμε να περιορίσουμε την έκταση του προβλήματος.

«Αποφεύγουμε να καίμε σκουπίδια από το Μάϊο μέχρι το Σεπτέμβριο, ενώ έχουμε περιφράξει και φυλάμε τη χωματερή για να μην βόσκουν ζώα", λέει ο δήμαρχος Νισύρου Παναγιώτης Κατσιματίδης.

Επιπλέον, η χωματερή βρίσκεται σε απόσταση μόλις πεντακοσίων μέτρων από τη θάλασσα και πάνω στον επαρχιακό δρόμο που οδηγεί στο Μαντράκι, γεγονός που υποβιβάζει το φυσικό περιβάλλον, αλλά δημιουργεί και ανησυχίες για πιθανή μόλυνση του υδροφόρου ορίζοντα.

Το κακό είναι ότι εναλλακτική λύση δεν φαίνεται να υπάρχει προς το παρόν.

"Ο δήμος Νισύρου προσπαθεί από το 1997 να χωροθετήσει ΧΥΤΑ, αλλά αυτό δεν το έχουμε καταφέρει ακόμα. Οι μελέτες έχουν ξεκινήσει, οι περιβαλλοντικοί όροι έχουν τεθεί, αλλά έχουμε κολλήσει στο ιδιοκτησιακό και τις απαλλοτριώσεις. Ακόμα και αύριο να γινόταν η απαλλοτρίωση, θα χρειαζόμασταν μια τριετία μέχρι να κατασκευαστεί ο ΧΥΤΑ. Και εμείς επιθυμούμε να βρούμε μια λύση στο πρόβλημα των σκουπιδιών, αλλά δεν είναι κάτι που μπορεί να.γίνει άμεσα", καταλήγει ο κ. Κατσιματίδης.

Μιλώντας για το ίδιο θέμα ο σημερινός Δήμαρχος Νικ. Καρακωνσταντίνος δήλωσε ότι το πρόβλημα του ιδιοκτησιακού συνεχίζει να αποτελεί τροχοπέδη στην προσπάθεια δημιουργίας ΧΥΤΑ.

Στο μεταξύ, όπως ανεγράφη πρόσφατα στον τοπικό Τύπο, η Τοπική Ένωση Δήμων και Κοινοτήτων Δωδεκανήσου (ΤΕΔΚΔ), προκειμένου να αντιμετωπιστεί ενιαία το πρόβλημα διαχείρισης στερεών αποβλήτων, προσανατολίζεται στην ιδέα δημιουργίας τριών διαχειριστικών ενοτήτων και συγκεκριμένων Ρόδου – Καρπάθου, Κω – Νισύρου και υπόλοιπων νησιών, με μεταφορά από τα μικρά νησιά των απορριμμάτων, στους αντίστοιχους φορείς διαχείρισης που θα λειτουργούν στα μεγάλα νησιά. Για το ίδιο θέμα εκκρεμεί και η σκέψη δημιουργίας στη Ρόδο εργοστασίου καύσης απορριμμάτων, όλων των νησιών.

ΣΤΡΑΤΟΠΕΔΟ ΝΙΣΥΡΙΩΝ ΕΘΕΛΟΝΤΩΝ

Η απόφαση του ΓΕΣ να δώσει στο στρατόπεδο της Νισύρου το όνομα του Δεκανέα Νικ. Φιλιππόπουλου (Ν.Ν. Φ. 82/2005) ήταν αναμενόμενο πως θα προκαλούσε αντιδράσεις και διαμαρτυρίες στην κοινή γνώμη της Νισύρου, αφού και μόνο η αναφορά στο όνομα αυτό αναξέει παλιές πληγές και φέρνει στην επιφάνεια τραγικές μνήμες.

Ο Νικ. Φιλιππόπολους, υπηρετώντας στη φρουρά της Νισύρου το 1945, στη διάρκεια κοινής διασκέδασης στο καφενείο «Καζίνο» έγινε πρόξενος τραγικού θανατηφόρου συμβάντος με νεκρούς τον ίδιο και το συμπατριώτη μας Γιώργο Μαυρουδή και με πολλούς τραυματίες.

Θέλουμε να πιστεύουμε ότι το όνομά του δόθηκε στο στρατόπεδο από ελλιπή πληροφόρηση της αρμόδιας Υπηρεσίας, αφού η αιτία θανάτου του εν λόγω υπαξιωματικού, πόρρω απέχει από το να χαρακτηριστεί ηρωϊκή, ούτε και είχε σχέση με την αποστολή του για υπεράσπιση των συνόρων της Πατρίδας, στοιχεία που σοβαρότατα εκτιμούνται σε ανάλογες περιπτώσεις.

Το θέμα απασχόλησε σε πρόσφατη συνεδρίασή του το Δημοτικό Συμβούλιο Νισύρου, με στόχο την επιλογή νέας ονομασίας και πρόταση για μετονομασία του Στρατοπέδου. Ακούστηκαν, απ' ό,τι μάθαμε, πολλές προτάσεις και διατυπώθηκαν πολλές απόψεις, όμως η λήψη απόφασης ανεβλήθη για επόμενη συνεδρίαση.

Χωρίς καμμιά πρόθεση για απόρριψη ή υποβάθμιση των προτάσεων, που υποβλήθηκαν – τις οποίες άλλωστε δεν γνωρίζουμε – το πρόβλημα που έχει ανακύψει αποτελεί μοναδική ευκαιρία για να τιμηθούν οι αγώνες και η αυτοθυσία κάποιων συμπατριωτών μας, οι οποίοι μη αντέχοντας τη σκλαβιά και την καταπίεση, εγκατέλειψαν νύχτα το νησί και έφυγαν στη Μ. Ανατολή για το «πουθενά», με ορατό τον κίνδυνο για τη ζωή τους. Μέσα από πολλές περιπέτειες και περιπλανήσεις, βρέθηκαν να υπηρετούν στην Αλεξάνδρεια ως εθελοντές στις Ελληνικές Ένοπλες Δυνάμεις, που μάχονταν στο πλευρό των συμμαχικών δυνάμεων εναντίον του εχθρού.

Σκληρός ο αγώνας, επικίνδυνες οι αποστολές, όμως υψηλό το φρόνημα και ακμαίο το πνεύμα αυτοθυσίας με το οποίο επετέλεσαν το καθήκον τους. Όμως, ούτε μια τιμή, ούτε μια αναγνώριση, ούτε καν μνεία, γι' αυτό τους τον αγώνα, ο οποίος ξεχάστηκε.

Να λοιπόν, η ευκαιρία να ξαναβγεί στην επιφάνεια αυτός ο αγώνας και να τιμηθεί η αυτοθυσία και η εθνική προσφορά αυτών των παιδιών της Νισύρου, ονομάζοντας τη στρατιωτική μονάδα σε:

«ΣΤΡΑΤΟΠΕΔΟ ΝΙΣΥΡΙΩΝ ΕΘΕΛΟΝΤΩΝ-ΠΟΛΕΜΙΣΤΩΝ».

GREEN AND BLUE
ΨΑΡΕΜΑ - ΚΥΝΗΓΙ - ΝΑΥΤΙΛΙΑΚΑ ΕΙΔΗ - ΕΙΔΗ PET SHOP
Επώνυμα είδη στις καλύτερες τιμές
ΑΝΝΑ ΧΑΡΤΟΦΥΛΗ
Νίσυρος, τηλ. 22420-31100

Δρ. ΑΓΓΕΛΙΔΟΥ - ΧΑΙΡΕΤΗ ΕΙΡΗΝΗ
ΜΑΙΕΥΤΗΡΑΣ ΧΕΙΡΟΥΡΓΟΣ ΓΥΝΑΙΚΟΛΟΓΟΣ
Αριστούχος Πτυχιούχος Παν. Αθηνών
Διδάκτωρ Παν. Αθηνών
Ειδικευθείσα στη Γερμανία
τ. Επιμελήτρια Παν. Κλινικής Δρέσδης
Στοκχόλμης 36, Ρόδος, Τηλ: 22410 03080 & 69056, Κιν: 6932 470700

ΑΠ' Ο,ΤΙ ΘΥΜΑΜΑΙ...

Από το
ΓΙΑΝΝΗ ΔΙΑΜ. ΧΑΡΤΟΦΥΛΗ

ΟΙ ΠΡΩΤΕΣ ΒΟΥΛΕΥΤΙΚΕΣ ΕΚΛΟΓΕΣ ΣΤΑ ΕΛΕΥΘΕΡΑ ΔΩΔΕΚΑΝΗΣΑ

Με την ευκαιρία των πρόσφατων βουλευτικών εκλογών η στήλη σήμερα φιλοξενεί επίκαιρη Ιστορική Αναδρομή του Κυριάκου Φίνα, πρώην Κοινοτάρχη της Λίνδου, που δημοσιεύθηκε πρόσφατα στο «Βήμα της Κω».

Ένα από τα θέματα που απασχολούσαν τη νεοαπελευθερωθείσα ελληνική επαρχία, τα Δωδεκάνησα, ύστερα από την προσάρτηση της, το 1947, στον εθνικό κορμό και ιδιαίτερα μετά την επίσημη Ενσωμάτωση, που έγινε στις 7 Μαρτίου 1948, ήταν η εκπροσώπηση του Δωδεκανησιακού συμπλέγματος στην Ελληνική Βουλή.

Από τον Μάρτιο του 1947, που ανέλαβε η Στρατιωτική Διοίκηση υπό το ναύαρχο Περικλή Ιωαννίδη, μέχρι τον Μάρτιο του 1950, επί τριετία περίπου, τα Δωδεκάνησα δεν είχαν τους εκπροσώπους τους στο ελληνικό Κοινοβούλιο. Οι προηγούμενες γενικές βουλευτικές

Οι τέσσερις νεοεκλεγέντες βουλευτές Δωδεκανήσου: Από αριστερά, Κωτιάδης, Χατζησταυρής, Ιωαννίδης, Ζίγδης, αποτίουν φόρον τιμής στο Μνημείο του Αγνώστου Στρατιώτη, αμέσως μετά την ορκωμοσία τους.

εκλογές της χώρας, που διενεργήθησαν με το σύστημα της απλής αναλογικής στις 31 Μαρτίου 1946, με την αποχή της Αριστεράς, οι Δωδεκανήσιοι δεν εξάσκησαν το κορυφαίο δικαίωμα του εκλέγειν και εκλέγεσθαι, που έχει κάθε πολίτης σε μία δημοκρατούμενη χώρα, καθόσον την εποχή εκείνη, τα Δωδεκάνησα βρίσκονταν υπό την αγγλική διοίκηση.

Ωστόσο, από τις αρχές του 1948, άρχισε να συζητείται το ενδεχόμενο να διεξαχθούν μόνο τοπικές βουλευτικές εκλογές, προκειμένου η Δωδεκάνησος να στείλει στο ελληνικό Κοινοβούλιο τους εκπροσώπους της, μέχρι τη λήξη της θητείας της Βουλής του 1946. Η ιδέα όμως αυτή κρίθηκε σκόπιμο να μην προχωρήσει κι έτσι η περιφέρειά μας μέχρι τον Μάρτιο του 1950 δεν εκπροσωπούνταν κοινοβουλευτικά.

Κίνηση ανεξαρτητης εκπροσώπησης της Δωδ/σου στη Βουλή

Στον τοπικό Τύπο της 5-1-1950 αναδημοσιεύθηκε άρθρο του Αθηναίου δημοσιογράφου Δημήτρη Χρονόπουλου, οτο οποίο ανέπτυσσε τις απόψεις του για τις εκλογές που θα διεξάγονταν σε δύο μήνες. Με το άρθρο του εκείνο, ο Δ. Χρονόπουλος ανέπτυξε την παρακάτω πρόταση: *«...Η Κυβέρνησις πρέπει να προσέξει ιδιαιτέρως το θέμα. Πρέπει να αποδώσει την δέουσαν προσοχήν εις την Δωδεκάνησον και εις την ανάλογον εκπροσώπησίν της εις τη νέαν εθνικήν αντιπροσωπειαν. Θα προετείναμεν όμως και κάτι άλλο: Μίαν τιμητικήν υπέρ της Δωδεκανήσου εξαίρεσιν, ένα προνόμιον, ωσάν εκείνο που εκατόν έτη είχαν τα Ψαρά, αι Σπέτσαι και η Ύδρα και που λόγω της συμβολής των εις τον εθνικόν αγώνα εξέλεγον ιδικούς των βουλευτάς. Έτσι και τώρα η Δωδεκάνησος, αγωνισθείσα επί των ελληνικών επάλξεων εξακόσια και πλέον χρόνια, δικαιούται να αξιώσει το τιμητικόν προνόμιον: Διπλάσιον αριθμόν βουλευτών εκ Δωδεκανήσου, δηλαδή βασικήν και αποφασιστικήν συμβολήν εις το πανελλήνιον αίτημα ανανεώσεως του πολιτικού κόσμου».*

Η παραπάνω πρόταση δεν βρήκε ανταπόκριση στον πολιτικό κόσμο της χώρας. Επίσης, άλλη προσπάθεια που καταβλήθηκε από το γενικό διοικητή Νικόλαο Μαυρή στο να μην καταρτίσει κανένα κόμμα συνδυασμό στα Δωδεκάνησα κι έτσι να συγκροτηθεί ανεξάρτητος συνδυασμός από ντόπιους πολιτευόμενους, δεν έγινε αποδεκτή από τους αρχηγούς των κομμάτων, παρά μόνο από τον Παναγιώτη Κανελλόπουλο, ο οποίος και τελικά δεν έχρισε υποψηφίους της παράταξης του, στην περιφέρειά μας.

Οι Δωδεκανήσιοι στις κάλπες

Στις 5 Μαρτίου, με την ανατολή του ηλίου, όπως προβλέπεται από το νόμο, άρχισε η ψηφοφορία στα Δωδεκάνησα, όπως και στην υπόλοιπη χώρα. Και δεν αποτελεί υπερβολή να γραφτεί, ότι την ημέρα εκείνη οι Δωδεκανήσιοι διακατέχονταν από συναισθήματα δέους και συγκίνησης, καθόσον καλούνταν για πρώτη φορά μεταπελευθερωτικά και υπό καθεστώς πλήρους ελευθερίας να επιτελέσουν το ύψιστο των καθηκόντων τους: να εκλέξουν τους εκπροσώπους τους για το Κοινοβούλιο, που έχει κάθε δημοκρατικός πολίτης στα ελεύθερα καθεστώτα.

Η ημέρα της ψηφοφορίας, όπως γράφουν οι εφημερίδες, ήταν βροχερή, αλλά τούτο δεν εμπόδισε τους Δωδεκανήσιους να προσέλθουν με προθυμία στις κάλπες. Ενδεικτικό επί τοϋ προκειμένου είναι, ότι στα περισσότερα χωριά μέχρι τις 2 μ.μ. η ψηφοφορία είχε σχεδόν περαιωθεί και υπολείπονταν λίγοι ασθενείς για να ολοκληρωθεί η ψηφοφορία. Η καταμέτρηση των ψηφοδελτίων και των σταυρών προτίμησης άρχισε, κατά νόμον, μετά της δύση του ηλίου.

Εκλογικά αποτελέσματα

Από τα πρώτα στοιχεία φάνηκε καθαρά πως στη Δωδεκάνησο υπερτερούσε το κόμμα των Φιλελευθέρων, με δεύτερο το Λαϊκό και ακολουθούσε η ΕΠΕΚ του Πλαστήρα, με μικρή διαφορά από το δεύτερο κόμμα.

Έτσι: επί 23.365 έγκυρων ψηφοδελτίων έλαβαν: α) Κόμμα Φιλελευθέρων 7.652 ψήφους, ποσοστό 32,75%. β) Λαϊκό Κόμμα 4.065 ψήφους, ποσοστό 17,40%. γ) ΕΠΕΚ (Κόμμα Πλαστήρα) 3.724 ψήφους, ποσοστό 15,94%. δ) Κόμμα Γεωργίου Παπανδρέου 2.461 ψήφους, ποσοστό 10,53%. ε) Πολιτική Ανεξάρτητη Παράταξη 1.069 ψήφους, ποσοστό 4.58%. στ) Νέο Κόμμα (Μαρκεζίνης) 1.007 ψήφους, ποσοστό 4.31%. ζ) Δημοκρατική Παράταξη 517 ψήφους, ποσοστό 2,21% η) Εθνικό Κόμμα 210 ψήφους, ποσοστό 0,90%. θ) Συνδυασμός Ανεξαρτήτου Πολιτικής Ενώσεως Δωδεκανήσου (Ν. Μαυρης) 2.469 ψήφους, ποσοστό 10,68% και ι) Μεμονωμένοι ψήφοι 164, ποσοστό 0,70%.

Βουλευτές που εκλέχτηκαν

Με βάση τα προαναφερθέντα δεδομένα, σε συνδυασμό και με τις τέσσερις έδρες που αναλογούσαν στη Δωδεκάνησο, η βάση για την πρώτη κατανομή ήταν 5.841. Έτσι, μόνο το κόμμα των Φιλελευθέρων έλαβε τη βάση και κέρδισε μίαν έδρα από την πρώτη κατανομή, διατηρώντας υπόλοιπο για τη δευτερη κατανομή 1.811 ψήφους. Την έδρα των Φιλελευθέρων της πρώτης κατανομής κατέλαβε ο Στέλιος Κωτιάδης. ο πρώτος σε σταυρούς προτίμησης (2.814) του συνδυασμού. Ακολουθούσε ο Γιάννης Ζίγδης με 2.617 σταυρούς.

Από το συνδυασμό του Λαϊκού Κόμματος πρώτος σε σταυρούς, 1.812, ήρθε ο Γεώργιος Ιωαννίδης από την Κω και από το συνδυασμό του Πλαστήρα ο Γεώργιος Χατζησταυρής με 2.384 σταυρούς. Από τα άλλα κόμματα δεν μπήκε κανένας υποψήφιος στη δεύτερη κατανομή.

Αφού διεκπεραιώθηκε η διαδικασία, όπως προβλεπόταν από τον τότε εκλογικό νόμο της απλής αναλογικής για τη δευτερη κατανομή και διαπιστώθηκαν τα υφιστάμενα υπόλοιπα από την εφετειακή περιφέρεια στην οποία περιλαμβάνονταν μαζί με τα Δωδεκάνησα και οι νομοί Κυκλάδων, Λέσβου, Χίου και Σάμου, η Δωδεκάνησος εξασφάλισε συμπληρωματικά τις τρεις έδρες.

Τις κέρδισαν κατά σειράν: Μίαν οι Φιλελεύθεροι, τη δεύτερη οι Λαϊκοί και την τρίτη το Κόμμα του Πλαστήρα, η ΕΠΕΚ. Επομένως, από τη διεξαχθείσα πρώτη μεταπελευθερωτική εκλογική αναμέτρηση εκλέκτηκαν οι τέσσερις βουλευτές Δωδεκανήσου ως ακολούθως; Στέλιος Κωτιάδης, Γιάννης Ζίγδης, Γεώργιος Ιωαννίδης και Γεώργιος Χατζησταυρής.

Η τοπική εφημερίδα «Πρόοδος» σχολιάζοντας στο φύλλο της 8-3-1950, την περιπέτεια της δεύτερης κατανομής έγραφε, μεταξύ των άλλων: *«...Ούτω, παρά την άσκοπον διασποράν των ψήφων της Δωδεκανήσου, χάρις στην καλήν μας τύχην δεν απωλέσαμεν καμμίαν έδραν. Ήτο, όμως, δυνατόν, αν δεν είχαμεν την ανόητον διασποράν, να επιτυγχάναμεν και πέμπτην έδραν εις βάρος των άλλων περιφερειών».*

ΤΑ ΝΕΑ ΤΟΥΡΙΣΤΙΚΑ ΔΕΔΟΜΕΝΑ
ΕΠΙΒΑΛΛΟΥΝ ΑΝΑΠΡΟΣΑΡΜΟΓΗ ΠΡΟΓΡΑΜΜΑΤΩΝ ΤΩΝ ΟΜΑΔΙΚΩΝ ΤΟΥΡΙΣΤΩΝ

Τα τουριστικού ενδιαφέροντος αντικείμενα που διαμορφώθηκαν πρόσφατα στη Νίσυρο, όπως το Αρχαιολογικό Μουσείο, το Ηφαιστειολογικό Μουσείο και η αναστήλωση και ευπρεπισμός του Παλαιοκάστρου, υπαγορεύουν την ανάγκη αναθεώρησης των προγραμμάτων, των ομαδικά διακινουμένων στο νησί μας ημερήσιων επισκεπτών από την Κω, ώστε να τους παρέχεται η δυνατότητα επίσκεψης αυτών των χώρων, όπως συμβαίνει με τις χιλιάδες των μεμονωμένων τουριστών, που έχουν επισκεφθεί ώς τώρα ιδιαίτερα τα δύο Μουσεία.

Ο προσφερόμενος ήδη χρόνος παραμονής στη Νίσυρο, με ανάλογη ανακατανομή και με περιορισμό των άσκοπων μετακινήσεων και ξεναγήσεων σε επουσιώδη αντικείμενα, θα μπορούσε να καλύψει αυτή την ανάγκη, έστω και σε περιορισμένο βαθμό.

Όταν μεμονωμένοι τουρίστες έρχονται το νησί αποκλειστικά για να επισκεφθούν αυτούς τους χώρους, είναι κρίμα και άδικο για τους οργανωμένους επισκέπτες να φθάνουν στην πόρτα και να μη μπορούν να μπούνε μέσα. Αυτό ακριβώς συνέβη σε δυο περιστατικά, των οποίων υπήρξαμε αυτόπτες μάρτυρες.

Στη είσοδο του Ηφαιστειολογικού Μουσείου, στα Νικιά, σταμάτησαν δυο τουριστικά λεωφορεία, σε μια ώρα που άλλοι επισκέπτες είχαν κατακλύσει το Μουσείο και απολάμβαναν τα πρωτόγνωρα και θαυμαστά δημιουργήματα της φύσης. Οι επιβάτες όμως που αποβιβάστηκαν, αντί να μπουν στο Μουσείο οδηγήθηκαν από την ξεναγό στον «Πύργο» για να δουν το Ηφαίστειο και αμέσως μετά πήραν πάλι το δρόμο της επιστροφής.

Η ίδια εικόνα, σε άλλη μέρα, στη είσοδο του Αρχαιολογικού Μουσείου, όπου σταμάτησε γκρουπ Ιταλών, για να τους δείξει ο ξεναγός το πανέμορφο απέναντι τοπίο. Και μετά, χωρίς κουβέντα να λεχθεί για το Μουσείο, προχώρησαν προς την πλατεία του Δημαρχείου για μια εκτεταμένης διάρκειας ξενάγηση, κατά την οποά μάλιστα το Δημαρχιακό κατάστημα παρουσιάστηκε από τον ξεναγό ως «το πρώτο κτίσμα που ανήγειραν οι Ιταλοί στο νησί» και ας «φώναζε» ακριβώς απέναντι η πινακίδα ότι κτίστηκε επί δημαρχίας Κατσιματίδη το 1933!

Όμως ας μη σταθούμε στο θέμα των ξεναγήσεων, γιατί έστω και με μικρό σταχυολόγημα τω όσων άσχετων και εξωφρενικών ακούονται, αυτοί που τους εμπιστεύονται θα νιώσουν πολύ άσχημα.

Το θέμα, λοιπόν, που προαναφέρθηκε είναι σοβαρό και θα πρέπει να απασχολήσει τόσο τους αρμόδιους τοπικούς παράγοντες, όσο και τους πράκτορες της Κω, ώστε να εξευρεθεί θετική λύση.

ΜΙΑ ΤΙΜΗ ΠΟΥ ΤΙΜΗ ΔΕΝ ΕΧΕΙ
ΑΔΕΛΦΟΠΟΙΗΣΕΙΣ... ΑΝΑΔΕΛΦΕΣ

Με πολλές πόλεις εσωτερικού και εξωτερικού έχει αδελφοποιηθεί η Νίσυρος, όπως η Beerta της Ολλανδίας, η Λάπηθος της Κύπρου, η Καλαμάτα και το Άργος της Πελοποννήσου. Και το γεγονός χαιρετίστηκε ως μια ευκαιρία για να διευρύνει το νησί μας τις γνωριμίες του, να συσφίξει τις σχέσεις του και να έρθει σε στενότερη επικοινωνία με πόλεις προηγμένες και ανεπτυγμένες από τις οποίες, σύμφωνα μάλιστα και με τις επιδιώξεις του θεσμού, θα μπορούσε να τύχει τεχνικής και επιστημονικής υποστήριξης, να βοηθηθει στον τομέα της τεχνογνωσίας, να ανταλλάξει πολιτιστικά στοιχεία κλπ.

Και για ό,τι αφορά την άλλη πλευρά η στάση και η πρόθεση των αδελφών πόλεων ήταν θετική ως προς αυτή την κατεύθυνση. Θα θυμίσουμε ότι αντιπροσωπείες των πόλεων αυτών επισκέφθηκαν τη Νίσυρ, οργάνωσαν πολιτιστικές εκδηλώσεις με στοιχεία από την πολιτιστική τους παράδοση, δήλωσαν πρόθυμοι για παροχή κάθε δυνατής συνδρομής στο Δήμο Νισύρου, εκδήλωσαν την επιθυμία για στενότερη συνεργασία και απηύθυναν πρόσκληση στις δικές μας τοπικές Αρχές να επισκεφθούν τις πολεις τους.

Όμως όλα σταμάτησαν ώς εδώ, αφού οι επισκέψεις – πλην αυτής στη Λάπηθο – δεν πραγματοποιήθησαν η συνεργασία ούτε καν ξεκίνησε, η επικοινωνία δεν τηρήθηκε ούτε σε επίπεδο ευχετηρίων καρτών και η αδελφοποίηση έμεινε μόνο στα χαρτιά.

Η ίδια τακτική τηρείται και προς κάποιες εξέχουσες προσωπικότητες, οι οποίες τίμησαν με την παρουσία τους τη Νίσυρο και το εκάστοτε Δημοτικό Συμβούλιο τους ανακήρυξε Επίτιμους Δημότες, όπως ο πρώην Πρόεδρος της Δημοκραίας Κωστής Στεφανόπουλος και ο νυν Κάρολος Παπούλιας και παλαιότερα ο τότε Υπουργός Εσωτερικών Σωτ. Κούβελας, ο αοίδιμος Αρχιεπίσκοπος Αμερικής Ιάκωβος, ο Οικουμενικός Πατριάρχης Βαρθολομαίος, πρόσφατα δε και ο πρώην Υπουργός Γιάννης Βαρβιτσιώτης κ.ά. Όμως η απονεμηθείσα τιμή ίσχυσε μέχρι το λιμάνι, αφού μετά την αναχώρηση των τιμηθέντων όλα ξεχάστηκαν και ούτε μία κάρτα δεν βρίσκεται για την αποστολή έστω και τυπικών, κατά περίπτωση, ευχών.

Γι' αυτές τις περιπτώσεις η λαϊκή μούσα λέει:

Οπού τιμά τον άλλονε, τιμά τον εαυτό του
κι ανάλογα με την τιμή παίρνει το μερτικό του.

ΟΦΕΙΛΟΜΕΝΗ ΜΙΚΡΗ ΤΙΜΗ ΕΝΑΝΤΙ ΜΕΓΑΛΗΣ ΠΡΟΣΦΟΡΑΣ

Στολίζει το νησί μας και ανεβάζει τον πολιτισμό και την πνευματικότητά της Νισύρου η λειτουργία του Αρχαιολογικού Μουσείου, μέσω της οποίας προβάλλεται στα πέρατα της Γης το υψηλό επίπεδο πολιτισμού των προγόνων μας, όπως προκύπτει ανάγλυφο μέσα από την πλούσια πολιτιστική κληρονομιά που μας άφησαν. Γι' αυτό και δικαιολογημένα σεμνύνονται και υπερηφανεύονται οι όπου Γης Νισύριοι, ενώ νιώθουν ευγνώμονες για καθένα που με οποιοδήποτε τρόπο συνέβαλε στη δημιουργία και λειτουργία του Μουσείου.

Με ιδιαίτερη όμως τιμή και ευγνωμοσύνη στρέφουν τη σκέψη στη μνήμη των δωρητών του κτηρίου, των τριών μεγάλων ευεργετών, αείμνηστων αδελφών Γιαννίδη, οι οποίοι είχαν θέσει ως όνειρο της ζωής των τη δημιουργία του Μουσείου και την προβολή των ευρημάτων της πολιτιστικής μας κληρονομιάς. Μεγάλη και ανεκτίμητη η προσφορά τους και εξίσου μεγάλη η υποχρέωση να τιμάται εσαεί και να μνημονεύεται.

Γι' αυτό θέλουμε να πιστεύουμε ότι οι αρμόδιοι της Αρχαιολογικής Υπηρεσίας θα φροντίσουν, ώστε οι πολυπληθείς επισκέπτες του Μουσείου να μπορούν να γνωρίζουν τους τρεις αυτούς μεγάλους δωρητές του από κατάλληλο φωτογραφικό πορτρέτο, που θα αναρτηθεί σε περίοπτη θέση του Μουσείου, χωρίς αυτό να αποκλείει τη σκοπιμότητα να δοθεί τιμητικά σε αίθουσα του Μουσείου το όνομά τους.

Αξίζει μεγαλύτερης φροντίδας
ΤΟ ΙΣΤΟΡΙΚΟ «ΚΑΖΙΝΟ»

Κλειστό και έρημο, για πολλά τώρα χρόνια, δεσπόζει στο κέντρο του οικισμού του Μανδρακίου το Καζίνο. Το ιστορικό αυτό καφενείο, που ανασκαλεύει τις μνήμες όλων των παλαιοτέρων που το έζησαν στις μέρες ακμής του. Τότε που έβρισκαν σ' αυτό καταφύγιο όλοι οι... καφενόβιοι. Ολόδροσο το καλοκαίρι και με τη σόμπα καταμεσίς να το θερμαίνει το χειμώνα, μάζευε όλο το χρόνο την πελατεία του, για να απολαύσουν εδώ τον καφέ τους, να περάσουν την ώρα τους παίζοντας «κούπφες», πάστρα ή τάβλι και να δεχτούν τις περιποιήσεις από την αεικίνητη και ανεπανάληπτη Ευτυχία. Εδώ γίνονταν τα γλέντια και οι χοροί στην προ του Ζωσιμοπούλειου εποχή, προεκλογικές ομιλίες και πολιτιστικές εκδηλώσεις έβρισκαν φιλοξενία κάτω από τη στέγη του Καζίνου, εδώ στηνόταν ο «Καραγκιοζομπερντές» κι εδώ δίνονταν οι παραστάσεις από διερχόμενους θιάσους.

Σήμερα το Καζίνο βρίσκεται σε μαρασμό, ενώ υπάρχουν ακόμη περιθώρια αξιοποίησής του. Ώσπου να έρθει όμως εκείνη η ώρα, θα μπορούσε το κτήριο εξωτερικά να τύχει μιας στοιχειώδους συντήρησης, να γίνει έστω και ένα απλό βάψιμο, τουλάχιστον στα σκουριασμένα πλέγματα των παραθύρων, για να εκλείψει η σημερινή εικονα, που δεν ταιριάζει στην ιστορία του «Καζίνου».

Μια τέτοια ενέργεια, εκτός του ότι θα συντηρήσει, έστω και στοιχειωδώς, ένα ιστορικό κτίσμα, θα συμβάλει και στον εξωραϊσμό της γύρω πολυσύχναστης περιοχής. Γι' αυτό ας πάρει θέση ο Δήμος και ας εξετάσει τη δυνατότητα οικονομικής του παρέμβασης, όσο ασήμαντη και αν είναι η δαπάνη.

Αλληλογραφία

Αξιότιμον κ. Χαρτοφύλην

Εν πρώτοις σας χαιρετώ και θέλω να σας επισημάνω ένα σοβαρό πρόβλημα που διαιωνίζεται εις την Νίσυρον και δεν είναι τίποτε άλλο από το θέμα της διακινήσεως των κατοίκων από τον λμένα του Μανδρακίου προς τα καταλύματά τους. Δεν γνωρίζω εάν έχετε ιδίαν γνώμην όταν το πλοίο πλευρίζει εις τον λιμένα νύκτα, κρύο, βροχή, και δεν υπάρχει ένα μέσο δια να διακινηθούν οι κάτοικοι όσοι στερούνται οχήματος ή συγγενών προς τα καταλύματά τους, όπως και εγώ με την σύζυγό μου και παρακαλούμε τα τρίκυκλα να μας μεταφέρουν, πράγμα αδύνατον πολλές φορές. Εάν θα δείτε στα άλλα νησιά, το λεωφορείο τούς αναμένει εις το λιμάνι. Δυστυχώς εμείς εδώ δεν έχουμε αυτήν την πολυτέλεια. Έχω επανειλημμένως ενοχλήσει όλους τους Δημάρχους αλλά φωνή βοώντος εν τη ερήμω.

Ελπίζω να δημοσιεύσετε την επιστολήν μου και να αναλάβετε τον αγώνα δια να διορθωθεί η κατάστασις.

Μετά τιμής
Δημ. Φυλακτόπουλος

Σ.Σ. *Δικαιολογημένο απόλυτα το αίτημα του κ. Φυλακτόπουλου για ένα πράγματι σοβαρό πρόβλημα, το οποίο γίνεται οξύτερο το χειμώνα και μάλιστα όταν το πλοίο φθάνει μεταμεσονύκτιες ώρες και με δυσμενείς καιρικές συνθήκες.*

Ένα πουλμανάκι, στα μέτρα του υπάρχοντος σχολικού, θα μπορούσε να δώσει λύση στο πρόβλημα, φτάνει να το δουν οι αρμόδιοι στη σωστή του διάσταση και να το εντάξουν στην προτεραιότητα της οποίας αξίζει.

Η εφημερίδα μας θα παρακολουθήσει το θέμα και μακάρι να μη χρειαστεί να επανέλθει.

ΕΝΟΙΚΙΑΣΕΙΣ ΑΥΤΟΚΙΝΗΤΩΝ
ΜΑΡΚΟΣ ΝΙΚ. ΧΑΛΑΡΗΣ
ΦΗΡΟΣΤΕΦΑΝΙ - ΣΑΝΤΟΡΙΝΗ
Τηλ.. 22860-23229 - 22860-23750

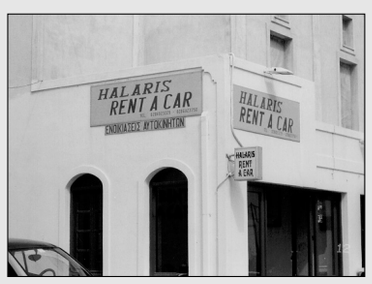

Και στη Σαντορίνη έχουμε το δικό μας άνθρωπο, το συμπατριώτη μας το Μάρκο (γιο της Μαρίας του Νικολιού). Πρόθυμος πάντα, έχει τα μέσα, την πείρα και τη δυνατότητα για να εξυπηρετήσει όσους επισκέπτονται το γραφείο του.

ΝΙΣΥΡΙΚΑ ΜΑΝΤΑΤΑ

ΑΠΟ ΤΟ ΕΦΕΤΕΙΟ ΔΩΔΕΚΑΝΗΣΟΥ

ΑΘΩΟΣ Ο ΠΑΝΑΓ. ΚΑΤΣΙΜΑΤΙΔΗΣ

Κατηγορείτο για παράνομες μεταδημοτεύσεις

Το Πενταμελές Εφετείο Δωδεκανήσου, κατά τη συνεδρίαση της 8ης Οκτωβρίου, αθώωσε τον πρώην Δήμαρχο Παναγιώτη Κατσιματίδη, τον οποίο κατηγόρησε η αντίπαλη παράταξη της μειοψηφίας κατά τις δημοτικές εκλογές του 2002, για παράβαση καθήκοντος κατ' εξακολούθηση. Συγκεκριμένα κατηγορήθηκε, ότι με την ιδιότητα του Δημάρχου ενέκρινε τη μεταδημότευση στο Δήμο Νισύρου τεσσάρων ατόμων χωρίς να συντρέχουν οι νόμιμες προϋποθέσεις, με σκοπό να επηρεάσουν υπέρ αυτού, με την ψήφο τους, το εκλογικό αποτέλεσμα.

Πρωτόδικα ο Παν. Κατσιματίδης είχε καταδικαστεί σε φυλάκιση 10 μηνών για την ίδια κατηγορία, από την οποία το δευτεροβάθμιο δικαστήριο, με την απόφασή του τον κήρυξε αθώο και τον απάλλαξε από κάθε κατηγορία.

Η εκδίκαση της υπόθεσης έφερε και πάλι στην επικαιρότητα τη μαύρη εκείνη περίοδο της ιστορίας του νησιού μας, τότε που με αφορμή το δυσμενές εκλογικό αποτέλεσμα, δημιουργήθηκε στο νησί έντονο διχαστικό κλίμα πρωτοφανούς οξύτητας, καλλιεργήθηκε διχόνοια μεταξύ των κατοίκων, διασαλεύθηκε η οικογενειακή γαλήνη με κατάληξη ένα επαπτή δικαστικόν αγώνα, με όλες τις ανάλογες επιπτώσεις στις σχέσεις ανάμεσα στους φιλήσυχους κατοίκους του νησιού.

Η πρωτόγνωρη στα χρονικά του νησιού μας αυτή περίπτωση καλό θα είναι να βρίσκεται πάντοτε στην επιφάνεια και να μη την σκεπάσει η λήθη, γιατί, ποιός ξέρει, ίσως κάποτε χρειαστεί να αποτελέσει παράδειγμα προς αποφυγήν.

ΙΔΡΥΘΗΚΕ ΣΤΗ ΝΙΣΥΡΟ ΤΟΠΙΚΟ ΣΥΜΒΟΥΛΙΟ ΝΕΩΝ ΝΙΣΥΡΟΥ

Με την υπ' αριθ. 30/2008 απόφαση του Δημοτ. Συμβουλίου και σύμφωνα με το Ν. 3443/2006 δημιουργήθηκε και στη Νίσυρο Τοπικό Συμβούλιο Νέων, όπως συμβαίνει και στους λοιπούς Δήμους της χώρας. Της δημιουργίας του Συμβουλίου προηγήθηκε η καταγραφή των νέων του νησιού και στη συνέχεια διεξήχθησαν αρχαιρεσίες για την ανάδειξη του πρώτου Διοικ. Συμβουλίου, το οποίο αποτελείται από τους: Γιάννη Παπαδάκη Πρόεδρο, Νίκο Καρπαθάκη Αντιπρόεδρο, Δέσποινα Διακοβασίλη Γραμματέα, Σταύρο Ορσάρη Ταμία και Άννα-Μαρία Καρακωνσταντίνου μέλος και με δύο αναπληρωματικά μέλη, την Ειρήνη Πάχου και τη Μαριέττα Μακρή.

Η χρηματοδότηση του ΤΟ.ΣΥ.Ν. γίνεται από πόρους της Γεν. Γραμματείας Ν. Γενιάς και από προαιρετικές χορηγίες διαφόρων άλλων φορέων, εταιρειών, επιχειρήσεων, ατόμων κ.λπ. Εγκαινιάζοντας τις δραστηριότητες του το ΤΟ.ΣΥ.Ν. Νισύρου πραγματοποίησε για το εφετινό καλοκαίρι:

– Διοργάνωση τουρνουά Beach Volley στην παραλία του Αγίου Σάββα και ποδοσφαίρου στο γήπεδο 5Χ5 των Πάλων.

– Αγορά νέων μηχανημάτων για τον εμπλουτισμό του δημοτικού γυμναστηρίου.

– Αγορά βιβλίων για τη δημοτική βιβλιοθήκη.

– Καθαρισμό των ακτών και παραλιών.

– Εκδρομή στην Κάρπαθο και παρουσίαση προγράμματος με παραδοσιακούς χορούς και τραγούδια της Νισύρου.

– Αντικατάσταση των οργάνων της παιδικής χαράς στους Πάλους.

Ο Γιάννης Χαλίκος μεγάλος δωρητής της Καλύμνου

Βραβεύτηκε για δωρεές του

Σε Μεγάλο Ευεργέτη της Καλύμνου έχει αναδειχθεί ο Γιάννης Χαλίκος, γιός του Αντώνη και εγγονός του αείμνηστου μαστρο-Γιάννη Χαλίκου, πασίγνωστου στις παλιότερες γενιές από την παραμονή του στη Νίσυρο στα χρόνια του πολέμου, τότε που κατασκεύαζε το καΐκι του Χιώτη.

Εγκατεστημένος στο Darwin της Αυστραλίας, όπου είναι και η έδρα των επιχειρήσεών του, δίνει πάντα γενναίο «παρών» στις ανάγκες της Καλύμνου, όπου στο Νοσοκομείο αλλά και σε άλλα ευαγή ιδρύματα έρχεται αρωγός, με σοβαρές χρηματικές δωρεές.

Για την απλοχεριά του αυτή ο Γιάννης Χαλίκος τιμήθηκε το περασμένο καλοκαίρι στα πλαίσια του 3ου Συνεδρίου των Δωδεκανησίων της Διασποράς, με ειδική τιμητική πλακέτα.

Σημειώνουμε ότι, ο Γιάννης Χαλίκος το περασμένο καλοκαίρι, όπως και άλλες φορές παλαιότερα, επισκέφτηκε τη Νίσυρο όπου πέρασε το τριήμερο του Δεκαπενταύγουστου, προσκυνητής στο πανηγύρι της Σπηλιανής.

Του στέλλουμε θερμά συγχαρητήρια και στο φίλο Αντώνη ευχόμαστε νά 'ναι καλά και να τον καμαρώνει.

Ο Γιώργος Διακοβασίλης και το ποδοσφαιρικό πάθος του

Πιστός στην τακτική που θέσπισε και κάθε χρόνο τηρεί, ο Γιώργος Διακοβασίλης (του Πασχάλη) οργάνωσε κι εφέτος τον καθιερωμένο ποδοσφαιρικό αγώνα μεταξύ των ομάδων παλαιμάχων Νισύρου και Κω.

Ο αγώνας διεξήχθη στο γήπεδο Νισύρου, με την ευκαιρία του πανηγυριού της Σπηλιανής, που έφερε στο νησί μας ως προσκυνητές και το Γιώργο και την ομάδα του και έληξε με 5–4 υπέρ της Νισύρου.

Στο τέλος του αγώνα ο Γιώργος Δακοβασίλης, απένειμε τιμητικές πλακέτες και με δική του δαπάνη, στους τρεις τελευταίους Δημάρχους Νισύρου, Νίκο Καρακωνσταντίνου, Παναγ. Κατσιματίδη και Βασ. Πάχο για τη βοήθεια και τη συμπαράστασή τους στην προσπάθειά του να οργανώνει κάθε χρόνο αυτό τον αγώνα, που πέρα από την καλλιέργεια του αθλητικού πνεύματος, αποβλέπει και στη σύσφιγξη των σχέσεων μεταξύ των νεολαιών Κω και Νισύρου. Μπράβο στο Γιώργο.

ΕΡΓΑΣΤΗΡΙΟ ΑΡΓΥΡΟΧΡΥΣΟΧΟΪΑΣ
ΧΡΗΣΤΟΥ ΒΑΣ. ΣΑΡΡΗ
ΝΙΣΥΡΟΣ
Χειροποίητα και έτοιμα κοσμήματα. - Επισκευές.
Γίνονται δεκτές και παραγγελίες.
Τηλ. 22420-31685 - Κιν. 6973-653622

ΠΛΟΥΣΙΟ ΠΡΟΓΡΑΜΜΑ ΠΟΛΙΤΙΣΤΙΚΩΝ ΕΚΔΗΛΩΣΕΩΝ

Εντυπωσιακή η συναυλία του Νικου Παπάζογλου

Πλούσιο κι εφέτος το πρόγραμμα πολιτιστικών εκδηλώσεων του Δήμου, του οποίου, όπως γράφει η υπεύθυνη δημοτική σύμβουλος Ειρήνη Καρούτσου, σκοπός ήταν «να προσφέρει γνήσια ψυχαγωγία και να αναδείξει την ιδιαίτερη φυσιογνωμία του τόπου μας, με στόχο να σκορπίσει απλόχερα συγκινήσεις, να ξυπνήσει μνήμες και να κινητοποιήσει ευαισθησίες».

Οι εκδηλώσεις ήταν κατανεμημένες, ώστε να καλύπτουν όλους τους μήνες του καλοκαιριού, έλαβαν χώρα σε όλα τα διαμερίσματα και περιελάμβαναν δραστηριότητες μουσικές, θεατρικές, αθλητικές, κινηματογραφικές, παραδοσιακού περιεχομένου και παρουσιάσεις βιβλίων.

Προβλήθηκαν βραβευμένες κινηματογραφικές ταινίες, παρουσιάστικαν γνωστά μουσικά σχήματα και επιτυχημένοι λαϊκοί καλλιτέχνες, ενώ το τοπικό μουσικό σχολείο «Ηχογένεση» παρουσίασε παραδοσιακά τραγούδια του νησιού μας και αναπαρέστησε με επιτυχία τον Νισυριακό παραδοσιακό γάμο. Οργανώθηκαν αθλητικές συναντήσεις και έγινε η παρουσίαση τριών βιβλίων συμπατριωτών μας που κυκλοφόρησαν πρόσφατα.

Ξεχωριστή ήταν ανάμεσα στις άλλες εκδηλώσεις η συναυλία που οργάνωσε ο Νίκος Παπάζογλου στο Παλιόκαστρο, μετά από τις παλιότερες αξέχαστες εμφανίσεις του στο χώρο του ηφαιστείου. Ήταν μια συναυλία που συγκέντρωσε εκατοντάδες μουσικοφίλους, τους οποίους ψυχαγώγησε, αλλά τους έδωσε και την ευκαιρία να έρθουν σε επαφή με το αθάνατο αυτό μνημείο της πολιτιστικής μας κληρονομιάς, ίσως το μοναδικό στον Αιγαιακό χώρο.

Και τις άλλες εκδηλώσεις παρακολούθησε πυκνό κάθε φορά ακροατήριο, το οποίο χειροκρότησε τους συντελεστές και συνεχάρη όλους, όσοι φρόντισαν για την οργάνωση και την επιτυχία τους.

Από φοιτητές του Ε.Μ.Π. ΚΤΗΜΑΤΟΓΡΑΦΙΚΗ ΑΠΟΤΥΠΩΣΗ ΤΗΣ ΝΙΣΥΡΟΥ

Το Εθνικό Μετσόβιο Πολυτεχνείο, σε συνεννόηση με το Δήμο Νισύρου, έχει αναλάβει την δωρεάν κτηματογραφική αποτύπωση της Νισύρου, στα πλαίσια της πρακτικής άσκησης των φοιτητών της Σχολής Αγρονόμων και Τοπογράφων. Το σχετικό πρόγραμμα έχει ήδη τεθεί σε εφαρμογή με 20ήμερη απασχόληση τον περασμένο Ιούλιο ομάδας 41 φοιτητών συνοδευομένων από 5 καθηγητές, που ξεκίνησαν την

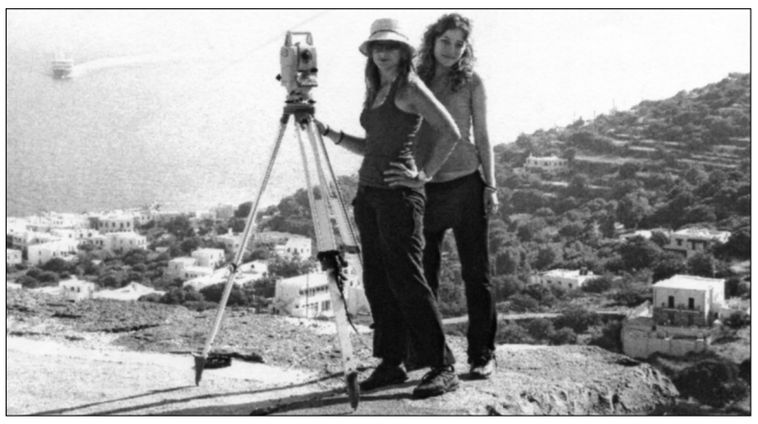

Φοιτήτριες της Σχολής Αγρονόμων και Τοπογράφων Μηχανικών του Εθνικού Μετσόβιου Πολυτεχνείου επί το έργον.

εργασία από την περιοχή Ποταμού στο Μανδράκι. Τα συντασσόμενα τοπογραφικά διαγράμματα, μετά από σχετικό έλεγχο θα παραδοθούν στο Δήμο προκειμένου να δημιουργηθεί γεωμετρικό υπόβαθρο, αναγκαίο για το σχεδιασμό έργων υποδομής. Η όλη εργασία προβλέπεται να περατωθεί μέσα σε οκτώ χρόνια (καλοκαίρια) με τη χρησιμοποίηση, κάθε χρόνο, των νέων ασκουμένων φοιτητών. Η εργασία προσφέρεται δωρεάν από το Ε.Μ.Π., με μόνη υποχρέωση του Δήμου, την ξενοδοχειακή υποστήριξη, η οποία εξασφαλίστηκε με φιλοξενία στον Δημοτικό ξενώνα.

ΕΚΚΛΗΣΙΑΣΤΙΚΑ ΝΕΑ

Από τον Αρχιμ. ΣΤΕΦΑΝΟ ΚΑΛΛΙΣΤΗ

Ο Σεβασμιότατος Μητροπολίτης μας κ.κ. Ναθαναήλ επισκέφθηκε τη Νίσυρο για την εορτή του Αγίου Ιωάννου του Θεολόγου στις 26 Σεπτεμβρίου. Στις 25 Σεπτεμβρίου την παραμονή της εορτής ο Σεβασμιότατος με τον ιερό κλήρο της νήσου τέλεσε τον πανηγυρικό Εσπερινό στην Ιερά Μονή του Αγίου Ιωάννου του Θεολόγου Νικειών. Ευλόγησε την αρτοκλασία, κήρυξε τον Θείο Λόγο και ευλόγησε την τράπεζα της Ιεράς Μονής. Στο τέλος του Εσπερινού έκανε την απονομή του Σταυρού της Εκκλησίας Δωδεκανήσου στον Δωρητή των Ιερών Ναών και Μονών του νησιού μας κ. Αντώνιο Γ. Κατσιματίδη. Ο κ. Κατσιματίδης αντιφώνησε και ευχαρίστησε τον Σεβασμιότατο.

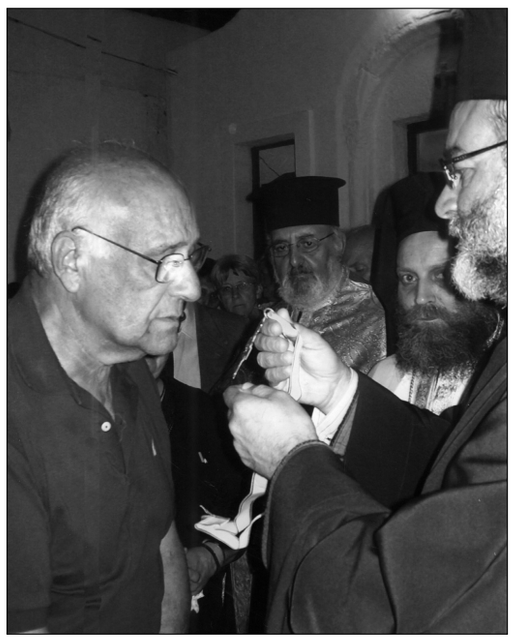

Ο Αντώνης Κατσιματίδης, συγκινημένος ασπάζεται το Σταυρό

Το πρωί της εορτής 26 Σεπτεμβρίου ο Σεβασμιότατος Μητροπολίτης μας χοροστάτησε στον Ιερό Ναό του Αγίου Ιωάννου του Θεολόγου στο Λαγκάδι Μανδρακίου. Ευλόγησε την αρτοκλασία και κήρυξε τον Θείο Λόγο.

Την Κυριακή 27 Σεπτεμβρίου ο Σεβ/τος Μητροπολίτης μας τέλεσε την Αρχιερατική Θεία Λειτουργία στον Ιερό Ενοριακό Ναό Γενεσίου Θεοτόκου Εμπορειού. Η Εκκλησιαστική Επιτροπή καλωσόρισε το Σεβ/το στην Ενορία και του προσέφερε ως αναμνηστικό δώρο ένα μικρό επαργυρωμένο Ευχολόγιο.

ΣΕ ΝΕΟ ΚΤΗΡΙΟ Η ΣΥΝΕΤΑΙΡΙΣΤΙΚΗ ΤΡΑΠΕΖΑ

Παράπονα για κακή λειτουργία του Α.Τ.Μ.

Σε νέο, πιο άνετο και λειτουργικά πιο εξυπηρετικό κτήριο του Χαράλαμπου και της Δέσποινας Λυβίτση, στον Άη-Σάββα, μετεγκατεστάθη το τοπικό Υποκατάστημα της Συνεταιριστικής Τράπεζας Δωδεκανήσου. Η κίνηση στο Υποκατάστημα ήταν αυξημένη το καλοκαίρι και όπως μας δήλωσαν συναλλασσόμενοι, η εξυπηρέτησή τους είναι ικανοποιητική, ενώ έχουν απαλλαγεί από την υποχρέωση του πήγαιν'-έλα από την Κω, για μικροτραπεζικές δοσοληψίες.

Παράπονα όμως και μάλιστα έντονα, ακούστηκαν για τη λειτουργία του μηχανήματος αυτόματης εξυπηρέτησης (Α.Τ.Μ.) που έχει εγκαταστήσει στο λιμάνι η Εθνική Τράπεζα και της οποίας η ευθύνη έχει ανατεθεί στη Συνεταιριστική Τράπεζα. Οι κατά καιρούς παρουσιαζόμενες βλάβες στο μηχάνημα, αντιμετωπίζονται από μετακαλούμενο από την Κω, ειδικευμένο τεχνίτη και στο διάστημα που μεσολαβεί, οι συναλλασσόμενοι με την Ε.Τ.Ε., επισκέπτες υποχρεούνται να μεταβαίνουν στην Καρδάμενα για ανάληψη χρημάτων και κάλυψη των οικονομικών τους υποχρεώσεων.

Η παραλία του Αη-Σάββα στη διάθεση του κοινού για τα μπάνια του

Πολλοί ήταν το περασμένο καλοκαίρι, ντόπιοι αλλά και επισκέπτες του νησιού μας, που προτιμούσαν καθημερινά για το μπάνιο τους την παραλία του Αη-Σάββα. Ένα χώρο στο κέντρο σχεδόν του χωριού, προσιτό

σε όλους, χωρίς την ταλαιπωρία της απόστασης και την ανάγκη για μεταφορικό μέσο, που όμως για πολλά χρόνια παρέμενε υποβαθμισμένος και αχρησιμοποίητος. Ύστερα από πολλά χρόνια, ήρθε η ώρα να εισακουστούν οι τόσες προτάσεις και υποδείξεις, που είχαν διατυπωθεί γι' αυτό το θέμα και να δοθεί η παραλία στο κοινό, που κατά δεκάδες καθημερινά απολάμβανε τα ολοκάθαρα νερά της.

Δυσεύρετες οι παραλίες στη Νίσυρο, λόγω της εδαφικής μορφολογίας του νησιού. Γι' αυτό και επιβάλλεται εκ των πραγμάτων η ανάγκη για την αξιοποίηση κάθε δυνατότητας, που προσφέρεται για την εξυπηρέτηση του κοινού. Και για τον Αη-Σάββα, ήρθε η ώρα να αξιοποιηθεί η παραλία του και ελπίζουμε να υπάρξει και συνέχεια.

Η ΚΑΘΑΡΙΟΤΗΤΑ ΤΟΥ ΝΗΣΙΟΥ ΥΠΟΘΕΣΗ ΟΛΩΝ ΜΑΣ

Αψεγάδιαστος και αξιομίμητος παρουσιάστηκε κι εφέτος το καλοκάιρι ο τομέας καθαριότητας του Δήμου Νισύρου. Και το γεγονός αποδεικνύει ότι και οι υπεύθυνοι έπαιξαν όπως έπρεπε το ρόλο τους, αλλά και το απασχολούμενο προσωπικό ανταποκρίθηκε ευσυνείδητα στα καθήκοντά του. Και θα πρέπει να ομολογηθεί πως και ο κόσμος σεβάστηκε αυτή την προσπάθεια και φρόντισαν, ο καθένας με τον τρόπο του, να την ενισχύσουν. Παρατηρήθηκαν όμως και περιπτώσεις πλήρους αδιαφορίας απέναντι στην προσπάθεια αυτή, που κάποιοι μάλιστα επιχείρησαν με τη συμπεριφορά τους να την μειώσουν και να την υποβαθμίσουν.

Η φωτογραφία, που ενδεικτικά δημοσιεύουμε, μιλάει από μόνη της και προέρχεται από κάποιο σημείο απόκεντρο, όμως πολυσύχναστο, το οποίο κάποιοι περίοικοι ή διερχόμενοι θέλησαν να μεταβάλουν σε σκουπιδότοπο. Κι εδώ θα πρέπει να συγχαρούμε και να επαινέσουμε τους υπεύθυνους της καθαριότητας, τον Αντιδήμαρχο Νίκο Σταυριανό και τον Τοπικό σύμβουλο Διαμαντή Χαρτοφύλη, οι οποίοι μόλις ενημερώθηκαν για την προαναφερθείσα κατάσταση, έσπευσαν επιτόπου με το συνεργείο και σε λίγη ώρα ο τόπος είχε αλλάξει όψη. Έμεινε όμως η διαπίστωση πως με τέτοια νοοτροπία, με τέτοια αρνητική πρόθεση κάθε άλλη προσπάθεια δύσκολα θα μπορέσει να βρει τον επιθυμητό στόχο της.