ΕΛΤΑ Hellenic Post
PRESS POST X+7 ISO PRESS POST
ΠΛΗΡΩΜΕΝΟ ΤΕΛΟΣ Ταχ. Γραφείο Ν. ΨΥΧΙΚΟ Αριθμός Αδείας 01-3373

ΝΙΣΥΡΙΑΚΑ ΝΕΑ

ΕΦΗΜΕΡΙΔΑ ΟΛΩΝ ΤΩΝ ΝΙΣΥΡΙΩΝ

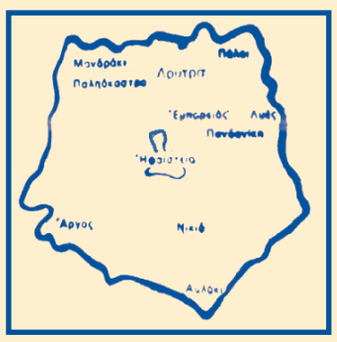

«Πολυβότης γὰρ εἷς τῶν γιγάντων ὑπὸ τοῦ Διὸς βληθεὶς ἠνείχετο· Ποσειδῶν δὲ ἐπ' αὐτὸν ἀφεὶς τὴν τρίαιναν τοῦ μὲν ἥμαρτε· γέγονε γὰρ νῆσος τὸ βληθὲν Νίσυρος».

«Νῆσος ἑπταστάδιος πως τὴν πείμετρον, ὑψηλὴ καὶ θεατροειδὴς συναπτομένη χώμασι πρὸς τὴν ἤπειρον καὶ ποιοῦσα δίπολιν τρόπον τινὰ τὴν Κνίδον, κατ' αὐτὴν δὲ Νίσυρος πελαγία». (Στράβων)

ΕΚΔΟΣΗ ΣΥΛΛΟΓΟΥ ΝΙΣΥΡΙΩΝ «Ο ΓΝΩΜΑΓΟΡΑΣ»
ΕΠΑΙΝΟΣ ΑΚΑΔΗΜΙΑΣ ΑΘΗΝΩΝ

Γραφεία: 3ης Σεπτεμβρίου 25 (104 32 Αθήνα) ❖ ΣΕΠΤΕΜΒΡΙΟΣ - ΟΚΤΩΒΡΙΟΣ 2023 - Περ. Γ' ❖ Αρ. φύλλου 192

Η ΕΠΟΜΕΝΗ ΜΕΡΑ

Μια ακόμα προεκλογική περίοδος έφτασε στο τέλος της, ο λαός της Νισύρου αποφάσισε, η κάλπη μίλησε και το δημαρχιακό κτήριο απέκτησε τον ένοικό του. Και μπορεί η κάλπη να ανέδειξε νικητή τον Χριστοφή Κορωναίο, όμως στη συνείδηση του κόσμου κερδισμένος είναι και ο Παναγιώτης Μάρτιν, ο οποίος ως επικεφαλής της μειοψηφίας έσπευσε να αναγνωρίσει το αποτέλεσμα, να συγχαρεί τον επανεκλεγέντα Δήμαρχο και να δηλώσει αποφασισμένος να συνεργαστεί για το καλό της Νισύρου, σε αντίθεση με κάποιους οπαδούς του, που συνεχίζουν να φωνασκούν και να ασχημονούν. Εκείνο, που τώρα υπολείπεται είναι να γυρίσει σελίδα, να ξεχαστούν τα όσα ελέχθησαν και ακούστηκαν προεκλογικά, το νησί να ξαναβρεί την ηρεμία του, ο κόσμος να γυρίσει στην καθημερινότητά του και οι νεοεκλεγέντες, πλειοψηφίας και μειοψηφίας, να δώσουν τα χέρια, να καθίσουν σε κοινό τραπέζι, να αξιολογήσουν τις ανάγκες και τα προβλήματα του νησιού και από κοινού να χαράξουν πορεία για την αντιμετώπισή τους.

Από μια τέτοια πορεία έχει ανάγκη το νησί, σε μια τέτοια συνεργασία και συμπόρευση πρέπει να εδράζεται κάθε προσπάθεια για την πρόοδο και την ανάπτυξη της Νισύρου, για την οποία έδωσαν όρκους και υποσχέσεις όλοι τους ως οι υποψήφιοι. Και γι' αυτό άλλωστε, τους ψήφισε ο κόσμος, γι' αυτό τους περιέβαλε με την εμπιστοσύνη του, την οποία κανένας δεν έχει το δικαίωμα να περιφρονεί και να προδίδει.

Βεβαίως να υπάρχει ο έλεγχος, βεβαίως να υπάρχει η κριτική, και μάλιστα αυστηρή, όπου απαιτείται, και σοβαρή στην ουσία της. Δε φτάνει να διακηρύττουν οι υποψήφιοι άρχοντες ότι αγαπούν το νησί και ενδιαφέρονται για την πρόοδο και την ανάπτυξή του. Πρέπει να αποδεικνύουν σε κάθε ευκαιρία αυτό τους το ενδιαφέρον, το οποίο δεν εκδηλώνεται με ίντριγκες και αντιπαλότητες, ούτε από ανθρώπους, που δεν ανταλλάσσουν ούτε καν «Καλημέρα».

Η μειοψηφία έχει καθήκον να καταθέτει την εμπειρία της, τις σκέψεις και τις προτάσεις της και η πλειοψηφία, έχει υποχρέωση να τις εξετάζει και να τις συνεκτιμά στη δική της την προσπάθεια και στα δικά της οράματα. Φτάνουν πια οι αντιπαλότητες, όχι άλλη φαγωμάρα.

Τέτοια ...πολυτέλεια δεν την αντέχουν ούτε τα προβλήματα του νησιού μας, όπως αυτά, που οι ίδιοι απαριθμούν από τα προεκλογικά μπαλκόνια, ούτε και η περιορισμένη κοινωνία του. Οι Νισύριοι, όλοι φίλοι, έχουν μάθει να πίνουν τον καφέ τους αδελφωμένοι και να περνάνε τον καιρό τους με ησυχία και ομόνοια. Και η Νίσυρος έχει ανάγκη από παράγοντες, που όλοι μαζί θα την βοηθήσουν να προχωρήσει προς την ανάπτυξη, προς την πρόοδο και την ευημερία. Το δικαιούται και το αξίζει. Ας μη της το στερήσουμε άλλο !...

Θέσεις - Απόψεις

☛ ΟΥΚ ΕΑ ΜΕ ΚΑΘΕΥΔΕΙΝ

Η εγγραφή του Χριστοφή Κορωναίου στη λίστα του 2% των κορυφαίων επιστημόνων του κόσμου, όπως αναγράφει η είδηση, ανεξάρτητα από την όποια επιστημονική της διάσταση, δεν παύει να αποτελεί μια τιμητική διάκριση, η οποία, πέρα από τον άμεσα ενδιαφερόμενο, περιποιεί τιμή και στη Νίσυρο, η οποία για μια ακόμα φορά, έχει λόγο να σεμνύνεται και υπερηφανεύεται για την καταξίωση των δικών της παιδιών. Κι ενώ σε άλλες περιοχές, όπως διαβάσαμε, για τους δικούς τους ανθρώπους, το γεγονός χαιρετίστηκε με πάνδημες εκδηλώσεις τιμής, επαίνων και συγχαρητηρίων, στη Νίσυρο αυτή η διάκριση πέρασε απαρατήρητη και μάλιστα επιχειρήθηκε να απαξιωθεί και να υποβαθμιστεί. Θλιβερό το φαινόμενο, όμως δεν προκαλεί έκπληξη. Είναι μια μορφή του συνδρόμου «ουκ εά με καθεύδειν...», το οποίον ενδημεί στη Νίσυρο και συχνά-πυκνά εκδηλώνεται, δίνοντας το δικαίωμα σε κάποιους επισκέπτες- φίλους της, να γράψουν κάποτε πως *«...στη Νίσυρο ο φθόνος είναι εθνικό σπορ, η κάθε επιτυχία θεωρείται ποινικόν αδίκημα και η καταδίκη της μονόδρομος»*.

Κι αυτό μεν το είπαν ξένοι, όμως και σε κάποιο Δελτίο του «Γνωμαγόρα» Αμερικής γράφτηκε, στη 10ετία του 1930, από Νισύριο λόγιο *«Ως πότε οι πιο μεγάλοι εχθροί των Νισυρίων θα είναι οι Νισύριοι; Ως πότε Νισύριε, θα χλευάζεις τους συμπατριώτες σου, που ξεχωρίζουν και αναδεικνύονται; Ως πότε θα προσπαθείς να σκοτώνεις ό,τι σε κάνει περήφανο;»*

Λες και γράφτηκε σήμερα!...

Ο ΧΡΙΣΤΟΦΗΣ ΚΟΡΩΝΑΙΟΣ ΓΙΑ ΤΡΙΤΗ ΘΗΤΕΙΑ ΔΗΜΑΡΧΟΣ ΝΙΣΥΡΟΥ

Δήμαρχος Νισύρου, κατά τις αυτοδιοικητικές εκλογές της 8ης Οκτωβρίου επανεξελέγη ο νυν Δήμαρχος Χριστοφής Κορωναίος.

Ο επανεκλεγείς Δήμαρχος Χριστοφής Κορωναίος

Επί εγγεγραμμένων 2225 ψηφοφόρων, προσήλθαν και ψήφισαν 1.081, μεταξύ των οποίων και πολλοί από τους ξενιτεμένους του νησιού, ακόμα και από τη Ν. Υόρκη. Επί εγκύρων ψηφοδελτίων 1.051 η ΠΕΚΑΝ του Χριστοφή Κορωναίου έλαβε 539 (51,28%), έναντι 512 (48,72%) της ΕΝΙΕΑ του συνυποψηφίου του Παναγιώτη Γιαννάκη-Μάρτιν. Οι εκλογές παρά το έντονο προεκλογικό κλίμα διεξήχθησαν με απόλυτη τάξη και ηρεμία σε 5 εκλογικά τμήματα, τρία στο Μανδράκι και από ένα στα Νικιά και στους Πάλους, με τα ακόλουθα, κατά τμήμα, αποτελέσματα:

ΕΚΛ. ΤΜ.	ΕΓΓΕΓ.	ΨΗΦΙΣΑΝ	ΕΓΚΥΡΑ	ΠΕΚΑΝ	ΕΝΙΕΑ
175 (Δ.Σχ)	463	289	283	137	146
176 (Γυμν.)	442	238	233	117	116
177 (Ζωσ.)	426	224	218	93	125
178 (Παλ.)	550	230	220	125	95
179 (Νικ.)	344	100	97	67	30

Σύμφωνα με τα αποτελέσματα αυτά, η παράταξη της πλειοψηφίας εκλέγει 8 συμβούλους, τους:

Τορίζη Γεώργιο (159), Κουμπανιό Αντώνιο (128), Καφετζηδάκη Δήμητρα (120), Σφακιανό Ιωάννη (89), Τριανταφύλλου Ιωάννη (88), Πάχου Ειρήνη (87), Καρούτσου Ειρήνη (78), Κουκουράκη Γεώργιο (71).

Και η παράταξη της μειοψηφίας 5, τους: Παναγιώτη Γιαννάκη-Μάρτιν (512), Κυπραίο Ευστ. (127), Γεώρ. Χριστοδούλου (116), Αμαριώτη Γεώρ. (113) και Κατσιματίδη-Σφακιανού Άννα (113).

Ο Παναγ. Μάρτιν επικεφαλής μειοψηφίας

Χαρές και πανηγύρια στο εκλογικό κέντρο της ΠΕΚΑΝ

ΕΥΧΑΡΙΣΤΗΡΙΟ ΜΗΝΥΜΑ ΤΟΥ ΔΗΜΑΡΧΟΥ ΧΡΙΣΤΟΦΗ ΚΟΡΩΝΑΙΟΥ

Μετά την ανακοίνωση και των τελευταίων αποτελεσμάτων ο επανεκλεγείς Δήμαρχος Χριστοφής Κορωναίος, σε δηλώσεις του ανέφερε μεταξύ άλλων:

«Η μεγάλη νίκη της ΠΕΚΑΝ εξασφαλίζει την συνέχιση της αναπτυξιακής πορείας της Νισύρου και δίνει δύναμη και ελπίδα σε όλες και όλους τους Νισύριους. Ευχαριστούμε όσες και όσους συνέβαλαν στη μεγάλη αυτή νίκη.... Και συνέχισε. Η ΠΕΚΑΝ έχει σαφή και αταλάντευτη στρατηγική και σχέδιο για το αύριο της πατρίδας μας. Υπηρετούμε το λαό της Νισύρου και βρισκόμαστε απέναντι στα οργανωμένα συμφέροντα. Σήμερα, ίσως περισσότερο από κάθε άλλη φορά, η Νίσυρος χρειάζεται ανθρώπους που να μπορούν να εμπνεύσουν την αλλαγή και την αποκατάσταση των αρχών και των αξιών, ανθρώπους που να μπορούν να αποτελέσουν ανθεκτικά πρότυπα μέσα από την καθημερινή στάση ζωής. Η ενωτική μας πορεία για το καλό της πατρίδας μας πρέπει να θεωρείται δεδομένη. Η πορεία μας στο μέλλον θα είναι βασισμένη στην εμπειρία των τελευταίων χρόνων. Έγιναν λάθη και θα διορθωθούν. Το συναίσθημα δεν θα υπερισχύσει των νόμων και της ισότιμης αντιμετώπισης όλων των πολιτών. Δεν χαϊδεύουμε αυτιά, θα συγκρουστούμε αμείλικτα με όσους θα βάλουν εμπόδια στην πρόοδο του νησιού μας. Δεν θα χαριστούμε σε κανέναν. Πάνω από όλα είναι ο λαός της Νισύρου τον οποίο υπηρετούμε. Τα μέλη της ΠΕΚΑΝ έχουν ήθος και αυτοπεποίθηση. Καλούμε σε συστράτευση όλες τις προοδευτικές δυνάμεις της κοινωνίας μας. Έχουμε ένα μεγάλο έργο πίσω μας, έχουμε πρόγραμμα για το μέλλον, έχουμε κοινωνικές αναφορές και προσανατολισμό, έχουμε ηγεσία, έχουμε πείσμα, έχουμε δίκιο. Δεν θα χαθεί ούτε μια μέρα χρόνου στο πολύτιμο έργο μας για την αναγέννηση της Νισύρου. Με λογισμό και όνειρο προχωρούμε».

ΔΙΕΘΝΗΣ ΕΠΙΣΤΗΜΟΝΙΚΗ ΔΙΑΚΡΙΣΗ ΣΤΟΝ ΧΡΙΣΤΟΦΗ ΚΟΡΩΝΑΙΟ

Από μια ευχάριστη είδηση συνοδεύτηκε η εκλογική επιτυχία του επανεκλεγέντος Δημάρχου Νισύρου Χριστοφή Κορωναίου. Στη λίστα των 2% κορυφαίων επιστημόνων του κόσμου, για το 2022, περιλαμβάνεται και το δικό του όνομα, ως Χημικού Μηχανικού.

Η κατάταξη έγινε από τον έγκριτο επιστημονικό οίκο Elsevier, σε συνεργασία με το διάσημο Πανεπιστήμιο Stanford των ΗΠΑ. Όπως αναφέρεται στη σχετική ανακοίνωση, στην εν λόγω λίστα κατατάσσονται κορυφαίοι επιστήμονες, που δραστηριοποιούνται με υψηλού βαθμού αποτελεσματικότητα, στον τομέα της επιστήμης τους. Στην παρούσα λίστα η κατάταξη έγινε σύμφωνα με στοιχεία της μεγαλύτερης βάσης δεδομένων Scopus και με βάση το σύνολο του επιστημονικού έργου των κρινομένων, την εν γένει επιστημονική σταδιοδρομία και την απήχηση του δημοσιευθέντος έργου του καθενός, αφορά δε 8 εκατομμύρια επιστήμονες από όλο τον κόσμο, των οποίων οι δημοσιευθείσες εργασίες έχουν συμβάλει στην επιτάχυνση της περαιτέρω εξέλιξης των αντίστοιχων επιστημονικών τομέων. Αναμφίβολα η επιστημονική αυτή διάκριση αντανακλά το επιστημονικό κύρος του Χριστοφή Κορωναίου, ενώ τιμά και τη γενέτειρά του Νίσυρο, η οποία για μια ακόμα φορά νιώθει περήφανη για τα καταξιωμένα παιδιά της.

ΑΠΟ ΤΟΝ ΔΗΜΟ ΑΘΗΝΑΙΩΝ
ΤΙΜΗΤΙΚΟΣ ΕΠΑΙΝΟΣ ΣΤΟΝ ΓΙΑΝΝΗ ΧΑΡΤΟΦΥΛΗ

Μετά από το Αριστείο Τιμής, που του απένειμε τον περασμένο Αύγουστο ο Δήμος Νισύρου, μια ακόμα τιμητική διάκριση ανέμενε το Γιάννη Χαρτοφύλη. Αυτή τη φορά ήρθε από το Δήμο Αθηναίων, του οποίου ο Πολιτιστικός Οργανισμός, του απένειμε τον Έπαινο Τιμής του Ιδρύματος «Βασίλης Μοσκόβης» για το τελευταίο βιβλίο του με τίτλο «Ο Οικουμενικός Πατριάρχης Βαρθολομαίος στη Νίσυρο».

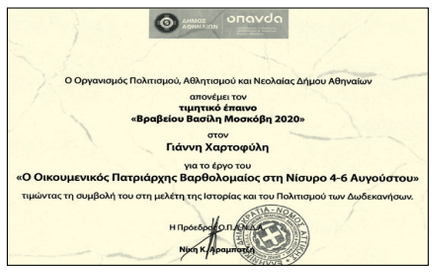
ΔΗΜΟΣ ΑΘΗΝΑΙΩΝ
ΟΠΑΝΔΑ
Ο Οργανισμός Πολιτισμού, Αθλητισμού και Νεολαίας Δήμου Αθηναίων
απονέμει τον
τιμητικό έπαινο
«Βραβείου Βασίλη Μοσκόβη 2020»
στον
Γιάννη Χαρτοφύλη
για το έργο του
«Ο Οικουμενικός Πατριάρχης Βαρθολομαίος στη Νίσυρο 4-6 Αυγούστου»
τιμώντας τη συμβολή του στη μελέτη της Ιστορίας και του Πολιτισμού των Δωδεκανήσων.
Η Πρόεδρος Ο.Π.Α.Ν.Α.Α.
Νίκη Κ. Δρουμπαλέα

Η απονομή έγινε στο αμφιθέατρο του Δήμου, ενώπιον ακροατηρίου, μεταξύ των οποίων πνευματικοί άνθρωποι τόσο από την Αθηναϊκή κοινωνία, όσο και από τη Δωδεκανησιακή παροικία και πολλοί συμπατριώτες και φίλοι. Την παρουσίαση του βιβλίου έκαμε ο Φιλόλογος καθηγητής Γιώργος Οικονομίδης, ο οποίος το χαρακτήρισε ως καταξιωμένο και βαθυστόχαστο πόνημα, που αποτελεί ευλαβές απόθεμα ζωής του συγγραφέα, γραμμένο με περισσή ευαισθησία και αποδίδει θαυμάσια το έργο και την πλούσια προσφορά του σεπτού Οικουμενικού Πατριάρχου και μελίρρυτου Ποιμενάρχου μας κ. Βαρθολομαίου, με τις ευγενείς φιλοφρονήσεις στα μηνύματά του προς τους ευλαβείς Νισυρίους. Με πρόφρονες προσρήσεις αναφέρθηκε και προς το συγγραφέα του βιβλίου, τον οποίο συνεχάρη για την όλη πνευματική του δραστηριότητα, χαρακτηρίζοντάς τον ως « δημιουργικόν και ακάματο εργάτη της Νισυριακής Κοινωνίας, ο οποίος, θα ήταν αδιανόητο να μείνει αμέτοχος στις πνευματικές διεργασίες, που ακολούθησαν την ιστορική επίσκεψη του Προκαθημένου της Ορθοδοξίας στη Νίσυρο».

Ακολούθως ο Πρόεδρος του Ιδρύματος, ομότιμος καθηγητής Λαογραφίας του Εθνικού και Καποδιστριακού Πανεπιστημίου Αθηνών Μηνάς Αλεξιάδης, συνεχάρη τον τιμώμενο, για την όλη πνευματική προσφορά του και αναφερόμενος στο περιεχόμενο του βιβλίου του, ανέφερε ότι αποτελεί ευλογία Θεού, τύχην αγαθή, η υπαγωγή της Εκκλησίας της Δωδεκανήσου στο Οικουμενικό Πατριαρχείο και μάλιστα την παρούσα περίοδο, με Ποιμενάρχη μας ένα φωτισμένο Ιεράρχη, τον Οικουμενικόν Πατριάρχη Βαρθολομαίο, ο οποίος με Ιώβειον υπομονή και με τους ενδεδειγμένους, κατά περίπτωση, χειρισμούς, προστατεύει τον Οικουμενικό Θρόνο και ως άξιος οιακοστρόφος τον οδηγεί στο δρόμο της πολυκύμαντης ιστορικής του πορείας.

Ο Πρόεδρος του Ιδρύματος καθηγητής κ. Αλεξιάδης απονέμει τον Έπαινο

Ο τιμώμενος ευχαριστεί

Απαντώντας ο Γιάννης Χαρτοφύλης, δήλωσε ότι αισθάνεται μεγάλη τιμή, γιατί του απονέμεται τίτλος, που έχει απονεμηθεί σε προσωπικότητες κύρους και υψηλού πνευματικού αναστήματος και προέρχεται από μία εξίσου μεγάλη πνευματική προσωπικότητα, τον Βασίλη Μοσκόβη. Δήλωσε δε ότι συνέγραψε το βραβευόμενο βιβλίο, με στόχο να καταγραφούν και να διασωθούν οι νουθεσίες, οι συμβουλές οι παραινέσεις, που απηύθυνε κατά την παραμονή του στην Νίσυρο, ο Προκαθήμενος της Ορθοδοξίας, οι οποίες έχουν διαχρονικήν αξία και θα πρέπει να παραδίδονται ως παρακαταθήκη στις επερχόμενες γενιές. Και εκφράζοντας τις ευχαριστίες του, υποκλίθηκε με σεβασμό στη μνήμη του Βασίλη Μοσκόβη.

ΠΕΘΑΝΕ Ο ΝΙΚΟΣ ΑΝΔΡΙΩΤΗΣ

ΣΤΟΝ Ι. ΝΑΟ ΤΟΥ ΑΓΙΟΥ ΔΗΜΗΤΡΙΟΥ ΑΣΤΟΡΙΑΣ Η ΚΗΔΕΙΑ ΤΟΥ ΝΙΚΟΥ ΑΝΔΡΙΩΤΗ

Στον καθεδρικό Ναό της Κοινότητας του Αγίου Δημητρίου, στην Αστόρια, τελέστηκε η εξόδιος ακολουθία του Νίκου Ανδριώτη, ο οποίος, όπως είναι γνωστό, έφυγε από τη ζωή στις 3 του περασμένου Σεπτεμβρίου.

Η εξόδιος Ακολουθία

Μακαρία η οδός ...

Στον ίδιο Ναό είχε τεθεί προηγουμένως η σορός του σε λαϊκό προσκύνημα, στη διάρκεια του οποίου προσήλθε και τέλεσε Τρισάγιο ο Αρχιεπίσκοπος Αμερικής κ.Ελπιδοφόρος, ο οποίος, λόγω ανειλημμένων υποχρεώσεων, απουσίαζε από τη Ν.Υόρκη την ημέρα της κηδείας, κατά την οποία τον εξεπροσώπησαν οι Μητροπολίτες Ατλάντας κ.Αλέξιος και Ν. Ιερσέης Απόστολος, πλαισιωμένοι από ιερείς των Ελληνορθόδοξων Ναών της Αστόριας. Στη νεκρώσιμη ακολουθία παρέστησαν ο Γενικός πρόξενος της Ελλάδος, τα διοικητικά συμβούλια των φορέων της Αρχιεπισκοπής, τα διοικητικά συμβούλια της Κοινότητας του Αγίου Δημητρίου, της Δωδεκανησιακής Ομοσπονδίας Αμερικής, των Νισυριακών Συλλόγων, διαφόρων ομογενειακών ιδρυμάτων, της ΑΧΕΠΑ κ.α., ενώ ένα πλήθος ομογενών είχε καταλύσει το Ναό, δημιουργώντας το αδιαχώρητο.

Τον νεκρόν αποχαιρέτισεν ο Μητροπολίτης Ν. Ιερσέης Απόστολος, ο οποίος αναφέρθηκε στην πολυετή δημιουργική προεδρία του εκλιπόντος στην Κοινότητα του Αγ.Δημητρίου, στη γενναία οικονομική του στήριξη, για τα σχολεία της Κοινότητας, στην αγάπη του για την ελληνική παιδεία, στους αγώνες του για την διδασκαλία της ελληνικής γλώσσας στα παιδιά των ομογενών, στην εν γένει προσφορά του προς την Ομογένεια, και τον ευχαρίστησε για όσα έπραξε για τον ίδιο, ως εφημέριον του ιδίου Ναού. Επικήδειον εξεφώνησε και ο Γενικός Πρόξενος της Ελλάδος, ο οποίος εξήρε την προσφορά του προς την Κοινότητα του Αγίου Δημητρίου, το ενδιαφέρον του για την διάδοση της ελληνικής παιδείας, για την εκκλησία, για την ομογένεια και ιδιαίτερα για τη γενέτειρά του Νίσυρο.Η σορός του αείμνηστου Νίκου ενταφιάστηκε στο ελληνορθόδοξο κοιμητήριο της Αστόριας, εκεί που έχουν ταφεί και οι γονείς του.

Ο ΑΔΕΛΦΟΣ ΜΟΥ Ο ΝΙΚΟΣ

Γεννήθηκε στις 4 Νοεμβρίου του 1940 στα Νικιά της Νισύρου.

Ένας αξιόλογος και αξιομακάριστος συμπατριώτης μας ο Σταύρος Χαρτοφύλης έλεγε χαρακτηριστικά πως δύο μεγάλα γεγονότα έγιναν το 1940, η γέννηση του Νίκου Ανδριώτη και το Έπος του 40. Ο Νίκος γεννήθηκε σε οικογένεια που ήταν πολυμελής, σοβαρή, υπεύθυνη μα και φτωχή οικογένεια που όμως έχαιρε μεγάλης εκτίμησης στο χωριό. Η γιαγιά η Πολυξένη ήταν η Παναγιά, η καθοδηγήτρια του. Αγέρωχη προσωπικότητα με περήφανη καρδιά· Αρχόντισσα.

Ήμασταν όλοι μια παρέα, έλεγε. Με πέντε αδέλφια, πατέρα, μητέρα, γιαγιά ποτέ δεν ήμασταν μόνοι. Το σπίτι μας ήτανε ορθάνοιχτο στον κόσμο. Τα βραδιά καθόμασταν στην κουζίνα και κάναμε αμέτρητες συζητήσεις.

Οι γονείς μας, ο Αντωνάκης και η Μαρία, ήταν οι ακούραστοι προστάτες. Η γιαγιά η Πολυξένη η ακοίμητη καθοδηγήτρια Τα αδέλφια του, οι παντοτινοί συνοδοιπόροι του.

Από μικρός έμαθε ότι στη μάχη της ζωής χρειάζεται η δύναμη της αγάπης, της γνώσης και της πίστης. Αυτά τα απλά μας δίδαξαν οι γονείς μας, έλεγε πάντα ο Νίκος.

Τελείωσε το δημοτικό σχολείο στο χωριό του τα Νικιά δουλεύοντας από αυτή τη μικρή ηλικία στο μπακάλικο του Απριλάκη και μετά πήγε στο Γυμνάσιο στο Μανδράκι.

Ήλθε στην Αμερική το 1956 «τη γη της επαγγελίας» όπως την αποκαλούσε. Τα πρώτα χρόνια έμεινε στο Μανχάτταν και από το 1960 μέχρι και τώρα στην Αστόρια. Πρώτη του δουλειά, χειριστής Ασανσέρ και λίγο μετά στα εστιατόρια.

Τα τελευταία 40 χρόνια στα κτηματομεσιτικά της ΑΛΜΑ του επιστήθιου φίλου του Στάθη Βαλιώτη. Δυναμικά πρόσωπα και οι δύο με διαφορετικές πορείες και φιλοσοφίες που παρόλα αυτά όμως ο Νίκος έλεγε τα ετερώνυμα έλκονται και για αυτό ο επαγγελματικός δρόμος ήταν αρμονικός και αποδοτικός.

Από πολύ νωρίς στα 18 του χρόνια καταπιάστηκε με τα κοινά, μέσα από τους Νισυριακούς συλλόγους που τότε μεσουρανούσαν. Διετέλεσε πρόεδρος του Αγίου Ιωάννου του Θεολόγου και κατείχε πρωταγωνιστικές συλλογικές θέσεις για πολλά χρόνια. Μεγάλο ήταν πάντα το ενδιαφέρον του και η άμεση προσφορά και βοήθεια του προς την Νίσυρο με αποκορύφωμα την πρόσφατη δωρεά του, των **2 εκατομμυρίων δολαρίων για την ανακαίνιση των Ιαματικών Λουτρών της Νισύρου.**

Στα 32 του χρόνια στράφηκε στην κοινότητα του Αγίου Δημητρίου, πρωτοεκλέχτηκε πρόεδρος της το 1967. Από τότε μέχρι πολύ πρόσφατα έπαιξε πρωταγωνιστικό και καθοριστικό ρόλο, ιδιαίτερα στα εκπαιδευτικά ιδρύματα της κοινότητας και δη του πρώτου και μοναδικού Ελληνικού Λυκείου στην Αμερική. Δούλεψε σκληρά, επίπονα, μεθοδικά και άοκνα για την ανέγερση του κτηριακού συγκροτήματος του Λυκείου, το οποίο ολοκληρώθηκε και εγκαινιάστηκε το 1982. Και για δεκαετίες ολόκληρες αφιέρωσε τον εαυτό του για την εύρυθμη λειτουργία των Ελληνικών σχολείων της κοινότητας. Πέρα από την τεράστια αυτή εθελοντική εργασία του και η οικονομική προσφορά του στα διάφορα έργα και ταμεία ήταν μεγάλη. Ένα εκατομμύριο δολάρια για την ανακαίνιση του δημοτικού σχολείου της κοινότητας. Το ταμείο βοήθειας για δίδακτρα μαθητών. Τα έξοδα για μεγάλες εκδηλώσεις, όπως οι όπερες που για χρόνια γινόντουσαν με μεγάλη επιτυχία και πολλές άλλες μεγάλες ανώνυμες δωρεές του.

Η δημιουργία του Πολιτιστικού Κέντρου στην Αστόρια είναι ένα άλλο μεγάλο επίτευγμα του Νίκου. Σκληρά και επίπονα για μεγάλο διάστημα πάλεψε για την μετατροπή ενός ακατέργαστου εργοστασιακού χώρου σε σύγχρονο θεατρικό και πολιτιστικό χώρο και το 1986 έγιναν πανηγυρικά τα εγκαίνια του με τη συμμετοχή του Αρχιεπισκόπου Ιακώβου. Ήταν πλέον τότε που ο μεγάλος Ιάκωβος είδε, με την προτροπή και την αποφασιστικότητα του Νίκου, την ανάγκη να κατέβει και στην Αστόρια.

Μετά από την πραγμάτωση των στόχων του Λυκείου και του Πολιτιστικού, οι σχέσεις και οι επαφές του Ιακώβου με τον Νίκο έγιναν θερμές και ταχτικές. Χαρακτηριστικά τον αποκαλούσε Πρόεδρο των Προέδρων και σε ένα γραπτό του μήνυμα με το τίτλο «Νίκα Νίκο» μεταξύ άλλων τον αποκαλεί: Ένα ζωντανότατο άνθρωπο. Χωρίς πολύ ύπνο. Πάντα ξύπνιο, που πάντα βλέπει όνειρα. Δεν χρειάζεται τη νύχτα για να του τα δώσει. Του τα δίνει η ονειρογεννήτρα Νίσυρος.Του γεμίζει τον σκοτεινό ουρανό της ανυπομονησίας του με χρυσά αστέρια η Αστόρια.

Η Ορθοδοξία και ο Ελληνισμός ήταν ο φωτοδότης της αταλάντευτης πορείας του Νίκου. Τούτες οι δύο έννοιες ήταν το φωτοστέφανο της δράσης και του έργου του.

Κέντρα και χώροι αναφοράς της ζωής του ήταν το Έλις Άιλαντ, η Κωνσταντινούπολη, η Θεολογική Σχολή της Βοστώνης, η Αρχιεπισκοπή στο Μανχάτταν. Η Αστόρια γενικά και η μεγαλώνυμη κοινότητα του Αγίου Δημητρίου ειδικά, με το μοναδικά Ελληνικό Λύκειο, ο τηλαυγής φάρος του Ελληνισμού όπως το αποκαλούσε. Εστίες και πηγές αναφοράς, γνώσης, έμπνευσης και κατεύθυνσης, που έλεγε πρέπει να λειτουργούν και να σηματοδοτούν τις αδιαίρετες έννοιες του Ελληνισμού και της Ορθοδοξίας.

Τι να την κάνω την Ορθοδοξία χωρίς τον Ελληνισμό. Όταν σου κλέψουν τον μισό σου εαυτό, θα μείνεις μισός, τόνιζε εμφατικά!

«Μια αστραπή η ζωή μας... μα προλαβαίνουμε», έλεγε ο Νίκος Καζαντζάκης.

Νομίζω πως ο αδελφός μου ΠΡΟΛΑΒΕ.

Γιώργος Ανδριώτης

ΑΠΟΧΑΙΡΕΤΙΣΜΟΣ ΣΤΟΝ ΜΑΚΗ ΠΑΣΧΑΛΑΚΗ

Η Εταιρεία Νισυριακών Μελετών, ο σύλλογος Νισυρίων Αθηνών ο ΓΝΩΜΑΓΟΡΑΣ και ολόκληρη η Νισυριακή παροικία των Αθηνών, αποχαιρετούν σήμερα ένα δικό τους άνθρωπο, ένα από τα πιο διαλεκτά μέλη τους. Ένα μέλος, που έταξε σκοπό της ζωής του την εξυπηρέτηση της παροικίας. Αποχαιρετούμε με πόνο ψυχής τον Μάκη, τον δικό μας Μάκη, που είχε δύσκολη παιδική ηλικία στα χρόνια του πολέμου, αλλά είχε γαλουχηθεί με τις αρχές και τις αξίες εκείνες που κάνουν τον άνθρωπο ξεχωριστό. Που έχουν ως σκοπό τους την ανιδιοτελή προσφορά στον άλλο, την προσφορά στο κοινωνικό σύνολο. Πώς να μη θυμόμαστε, τον ευγενικό, τον πάντα χαμογελαστό, τον πάντα πρόσχαρο και πάντα πρόθυμο Μάκη.

Τον Μάκη που όταν κάποτε τον συνέχαιρα γι' αυτή την καλοσυνάτη και ανεπιτήδευτη προσφορά του, χωρίς να περιμένει ανταπόδοση, εκείνος μου απάντησε ότι ανταπόδοση είναι η ικανοποίηση και η αγαλλίαση που εκείνος νοιώθει, κάθε φορά που προσφέρει και βλέπει τους άλλους ευχαριστημένους. Τι να πεις μπροστά σ' αυτό το μεγαλείο ψυχής! Αυτόν τον συμπατριώτη μας αποχαιρετούμε σήμερα και τον προπέμπουμε στο ταξίδι του προς την αιωνιότητα.

Τον δικό μας άνθρωπο, που όταν σταμάτησε την ενεργό συμμετοχή του στα κοινά της παροικίας μας, άφησε πραγματικά δυσαναπλήρωτο κενό, και πάντα όλοι τον αναπολούσαμε σε κάθε συγκέντρωσή μας, σε κάθε εκδήλωσή μας. Είχαμε όμως την ικανοποίηση ότι είναι καλά, και απολαμβάνει την αγάπη και τη θαλπωρή των παιδιών του.

Και τώρα, να που ήλθε η ώρα του, να ακολουθήσει αυτό που, όπως λένε οι πατέρες στο Άγιο Όρος, είναι το πιο σίγουρο πράγμα στη ζωή των έμβιων όντων.

Εγκαταλείπει τα εγκόσμια και πορεύεται προς τα επέκεινα, και εκεί, στην θύρα του παραδείσου, τον περιμένει η Πόπη του, εκεί όπου «οι δίκαιοι εκλάμπουσιν ως φωστήρες», εκεί όπου «εστίν η κατοικία πάντων των ευφραινομένων».

Και εμείς, οι λοιποί, οι περιλειπόμενοι, συγγενείς και φίλοι, ανθρώπινο είναι να θλιβόμεθα για την απώλεια του αγαπητού μας προσώπου. Όμως, αφού «πιστεύουμε ότι ο Ιησούς, απέθανε και ανέστη, ούτω και ο Θεός τους κοιμηθέντας, δια του Ιησού, θα τους μεταφέρει στην αγκαλιά του».

Αυτή η χριστιανική ενατένιση του μυστηρίου του θανάτου, ας αποτελέσει για όλους, συγγενείς και φίλους, την παρήγορη ελπίδα, της εν Χριστώ αναστάσεως.

Κώστας Χαρτοφύλης, Πρόεδρος «Εταιρείας Νισυριακών Μελετών»

ΣΤΟΝ ΧΡΙΣΤΟΦΟΡΟ ΚΥΡΙΑΚΙΔΗ

Αποτρόπαιο το χέρι του Χάρου, κατάφερε ένα ακόμα βαρύ πλήγμα στην παροικία μας, αλλά και στην ευρύτερη Νισυριακή κοινότητα. Ο Χριστόφορος Κυριακίδης, γιος της Μαριγώς Παπάτσου, μετά από μακροχρόνια ταλαιπωρία με την υγεία του, υπέκυψε στο μοιραίο και πήρε το δρόμο για την αιώνια κατοικία του. Και έφυγε μόλις στα πενήντα του, σε μια ηλικία, που θα μπορούσε να απολαμβάνει τη ζωή και να πλάθει όνειρα για τις κορούλες του, που ενώ, εδώ και πολλά χρόνια αναζητούσαν το φιλί του και το πατρικό χάδι του, εκείνος ακίνητος στο κρεβάτι του, ζούσε στο δικό του κόσμο, με συντροφιά το μητρικό δάκρυ και τον πόνο μιας άτυχης μάνας, που ξαγρυπνούσε πλάι του, ελπίζοντας στο θαύμα, το οποίο όμως δεν ήρθε.

Αντί αυτού ήρθε το τέλος ενός δράματος, που έλαβε χώρα στο Β' Κοιμητήρι της Αθήνας στις 12 του Οχτώβρη. Φίλοι, γνωστοί και συγγενείς, όλοι βρέθηκαν εκεί, για να συμπαρασταθούν στη χαροκαμένη Μαριγώ, να συμμεριστούν τον πόνο της και να ευχηθούν για την ανάπαυση της ψυχής του αείμνηστου Χριστόφορου.

Στις ευχές όλων προσθέτομε και τις δικές μας, και προσευχόμαστε όπως ο Άγιος Θεός αναπαύσει στους κόλπους του το νέο αυτό παλικάρι, που τόσο νωρίς θέλησε να τον καλέσει κοντά του. Και να χαρίζει κουράγιο και δύναμη στη μητέρα του, στην οικογένειά του, στα αδέλφια του και σε όλους, όσους πίκρανε με τον τόσο πρόωρο θάνατό του. Αιωνία του η μνήμη.

Γιάννης Χαρτοφύλης

«ΝΙΣΥΡΙΑΚΑ ΝΕΑ»
ΔΙΜΗΝΙΑΙΑ ΕΚΔΟΣΗ
•
Ιδιοκτησία - Έκδοση:
Συλλόγου Νισυρίων Αθηνών
«ΓΝΩΜΑΓΟΡΑΣ»
3ης Σεπτεμβρίου 25 ΤΚ 10432 Αθήνα
Τηλ. 210/52.24.463
•
Διευθυντής Σύνταξης:
ΓΙΑΝ. ΔΙΑΜ. ΧΑΡΤΟΦΥΛΗΣ
Επίτιμος Πρόεδρος «ΓΝΩΜΑΓΟΡΑ»
Κανάρη 4 - 154 51 Ν. Ψυχικό
Τηλ. - Fax: 210/67.17.671
e-mail: hartofylis@yahoo.gr
•
Συνδρομές - Εμβάσματα:
ΓΕΩΡΓΙΟΣ Ν. ΣΑΚΕΛΛΑΡΙΔΗΣ
Σηλυβρίας 29 - 17123 Ν. Σμύρνη
Τηλ.: 210/9337899
•
Αντιπρόσωποι
Ρόδου: Δ.Μ. Καραγιώργης
Κω: Λουκία Πληθίδη
Νισύρου: Μιχ. Βεζυρόγλου
Σίδνεϋ: Νικ. Γιαννάκης
•
Ηλεκτρονική επιμέλεια έκδοσης:
ΝΙΚΗΤΑΣ ΚΩΝ. ΚΑΡΑΛΗΣ

Κουρωτικά

ΓΑΜΟΙ

- Ο Αλέξανδρος Ν.Γιαννιός και η Νεφέλη Παπαγεωργίου στην Αθήνα.

ΘΑΝΑΤΟΙ

- Ο Νίκος Ανδριώτης στη Ν.Υόρκη.
- Ο Αντώνης Παπαμάρκος στη Ρόδο.
- Η Μαρίκα Μανιώρη (από τον Εμπορειό) στη Ρόδο.
- Ο Χριστόφορος Κυριακίδης, γιος της Μαριγώς Παπάτσου, στην Αθήνα.
- Ο Μάκης Πασχαλάκης στην Αθήνα.

ΕΤΑΙΡΕΙΑ ΝΙΣΥΡΙΑΚΩΝ ΜΕΛΕΤΩΝ

ΔΕΛΤΙΟ ΤΥΠΟΥ 20-10-2023

Η Εταιρεία Νισυριακών Μελετών, εκφράζει τα συγχαρητήριά της στην Δρ Ασπασία Δημ. Μαστρογιάννη, μέλος της Επιστημονικής της Επιτροπής, η οποία παράλληλα με την ευδόκιμη υπηρεσία της ως καθηγήτριας στο Παιδαγωγικό Τμήμα του πανεπιστημίου Αιγαίου, επελέγη και ως επισκέπτρια καθηγήτρια στην φημισμένη Σχολή Καλών Τεχνών της Φλωρεντίας, στο τμήμα ζωγραφικής, (Accademia di belle arti di Firenze. Corso di pittura).

Συγχαίρουμε την αγαπητή Ασπασία και της ευχόμεθα πάντα επιτυχίες.

ΑΠΟΧΑΙΡΕΤΙΣΤΗΡΙΟ ΜΗΝΥΜΑ ΤΟΥ ΔΗΜΑΡΧΟΥ ΧΡΙΣΤΟΦΗ ΚΟΡΩΝΑΙΟΥ ΣΤΟΝ ΝΙΚΟ ΑΝΔΡΙΩΤΗ

Μια μεγάλη μορφή του Ελληνισμού, ένας αφοσιωμένος αρωγός των ελληνικών γραμμάτων, ένα μεγάλος Νισύριος ευεργέτης, μια σπουδαία προσωπικότητα της Ελληνικής ομογένειας στην Αμερική, έφυγε από κοντά μας. Ο Νίκος Ανδριώτης από χθες έχει περάσει στην αιωνιότητα.

Ο Νισύριος Νίκος Ανδριώτης θα παραμείνει στους αιώνες των αιώνων ένας άνθρωπος της προσφοράς για τη Νίσυρο και την Ελληνική ομογένεια. Η μεγάλη του δωρεά των 2 εκατομμυρίων ευρώ για την ανακαίνιση των Δημοτικών Ιαματικών Λουτρών της Νισύρου, η μεγάλη του δωρεά του ενός εκατομμυρίου δολαρίων στο σχολείο ης Ελληνικής κοινότητας του Αγίου Δημητρίου Αστόριας, τον κατατάσσουν στους μεγάλους ευεργέτες της Ελλάδας μας. Ο Δήμος Νισύρου τον ανακήρυξε «Μέγα Ευεργέτη».

Όλη η ζωή του αείμνηστου Νίκου Ανδριώτη χαρακτηρίζεται από την μεγάλη του προσφορά στην πατρίδα και την συμμετοχή του στα κοινά της Ελληνικής ομογένειας στην Αμερική, ένα φωτεινό μυαλό με πολλές πνευματικές ανησυχίες.

Το παράδειγμα προσφοράς του Νίκου Ανδριώτη θα διδάσκει σε όλες τις επερχόμενες γενιές ότι μέσα από την προσφορά καταξιώνεται η ανθρώπινη ύπαρξη, γιατί αναδεικνύεται η ουσιαστική πτυχή του ανθρώπου που είναι η ανθρώπινη συνείδηση. Ο Νίκος Ανδριώτης θα αποτελεί το παράδειγμα του ανθρώπου που έχει υπερβεί το «εγώ» και την ατομικότητα του και στόχος του έγινε το σύνολο, έγινε η διατήρηση του Ελληνικού μας πολιτισμού, η διατήρηση της ελληνικής γλώσσας στην Αμερική, η βοήθεια στην γενέτειρα του Νίσυρο. Υπήρξε ο Έλληνας, ο Νισύριος, που με την συμβολή του και την προσφορά του σε χρόνο και χρήμα στην διατήρηση του Ελληνισμού στην Αμερική θα αποτελεί παράδειγμα προς μίμηση.

Ο Νίκος Ανδριώτης ξεκίνησε από τη Νίσυρο μικρό παιδί στα δύσκολα χρόνια της φτώχειας και της ανέχειας της δεκαετίας του '50 και έφθασε στην Αμερική για να χτίσει τη ζωή του. Η ζωή του υπήρξε γεμάτη αγώνα και δημιουργία. Έχοντας πάντα μέσα στην καρδιά του την Ελλάδα και την Νίσυρο υπηρέτησε με πάθος την ελληνική κοινότητα και τους Νισύρικους συλλόγους ενώ παράλληλα δούλευε σε όλες τις δουλειές από σερβιτόρος και υπάλληλος σε ασανσέρ ουρανοξύστη, μέχρι ιδιοκτήτης εστιατορίων και κτηματομεσίτης. Ο Νίκος Ανδριώτης υπήρξε ο ιδρυτής του μοναδικού ελληνοαμερικανικού Γυμνασίου-Λυκείου στις Η-ΠΑ, στο σχολείο της κοινότητας του Αγίου Δημητρίου στην Αστόρια που λειτουργεί από το 1979.

Η Νίσυρος αισθάνεται τιμή και υπερηφάνεια για τον Άνθρωπο, τον Έλληνα, τον Νισύριο, Νίκο Ανδριώτη. Το όνομα του αποτελεί τρανό παράδειγμα προσφοράς και υπόδειγμα προς μίμηση. Ο Δήμος Νισυρίων και η συντριπτική πλειοψηφία του απανταχού της γης λαού της Νισύρου είναι ευγνώμονες στο άξιο τέκνο της πατρίδας.

Αιωνία σου η μνήμη φίλτατε Νίκο! Η μορφή σου θα παραμείνει αιώνια, ζωντανή στο μυαλό μας και στις καρδιές μας.

Χριστοφής Ι. Κορωναίος
Δήμαρχος Νισυρίων

ΨΗΦΙΣΜΑ ΔΗΜΟΥ ΝΙΣΥΡΟΥ ΓΙΑ ΤΟΝ ΘΑΝΑΤΟ ΤΟΥ ΜΕΓΑΛΟΥ ΝΙΣΥΡΙΟΥ ΕΥΕΡΓΕΤΗ ΝΙΚΟΥ ΑΝΔΡΙΩΤΗ

Με αφορμή την αναγγελία του θανάτου του Νίκου Ανδριώτη, ο Δήμαρχος Νισύρου κ. Χριστοφής Ι. Κορωναίος και το Δημοτικό Συμβούλιο του Δήμου Νισύρου σε έκτακτη συνεδρίαση την 03.09.2023, ημέρα Κυριακή, κατ' εφαρμογή του άρθρου 48 του Ν. 4940/2022 (Α'112), ύστερα από την με αρ. πρωτ. 4816/03.09.2023 πρόσκληση της Προέδρου, αποφάσισαν ομόφωνα:

Εκφράζουν τη βαθιά τους οδύνη και θλίψη για τον θάνατο του Μεγάλου Ευεργέτη του τόπου μας, ΝΙΚΟΥ ΑΝΔΡΙΩΤΗ, και εγκρίνουν την έκδοση του παρόντος ψηφίσματος :

1. Εκφράζουν τα ειλικρινή συλλυπητήρια στους συγγενείς του εκλιπόντος.
2. Να κατατεθεί στεφάνι στη σωρό του.
3. Μέχρι την ημέρα της νεκρώσιμης ακολουθίας, η σημαία στο Δημαρχείο να κυματίζει μεσίστια.
4. Το παρόν ψήφισμα να δημοσιευτεί στον τοπικό τύπο και να αναρτηθεί στην ιστοσελίδα του Δήμου.

Νίσυρος 4/9/23

Αιωνία του η μνήμη.

Ο Δήμαρχος Νισύρου, **Χριστοφής Ι. Κορωναίος**
Η Πρόεδρος Δ.Σ., **Ειρήνη Καρούτσου**
Τα μέλη του Δ.Σ. Δήμου Νισύρου.

Στην Ιστορική επέτειο της 28ης Οκτωβρίου 1940

Από τις πολεμικές επιχειρήσεις του 1940

Ο ΤΡΑΥΜΑΤΙΣΜΟΣ ΤΟΥ ΑΝΤΙΤΟΡΠΙΛΙΚΟΥ «ΑΔΡΙΑΣ»

ΜΙΑ ΠΑΡΑΤΟΛΜΗ ΝΑΥΤΙΚΗ ΕΠΙΧΕΙΡΗΣΗ

Ήταν χαράματα της 20ης Οκτωβρίου 1943, όταν το Ελληνικό αντιτορπιλικό ΑΔΡΙΑΣ με κυβερνήτη τον ηρωικό Αντιπλοίαρχο Ι. Τούμπα, εκτελώντας περιπολία μεταξύ Λέρου και Καλύμνου, προσέκρουσε σε νάρκη.

Ο ΑΔΡΙΑΣ χωρίς πλώρη

Ο Αντιπλοίαρχος Τούμπας

Το αποτέλεσμα ήταν να αποκοπεί τμήμα της πλώρης του πλοίου, μήκους περί τα 30 μέτρα και να βυθιστεί, ενώ από τα μέλη του πληρώματος 21 φονεύτηκαν και 30 τραυματίστηκαν. Το υπόλοιπο τμήμα του πλοίου παρέμεινα και έπλεε στην επιφάνεια, με το μηχανοστάσιο να παραμένει σε λειτουργία. Ο κυβερνήτης, προκειμένου να αποφύγει τον εντοπισμό και τη σύλληψη από τις γερμανικές δυνάμεις, πήρε την απόφαση να οδηγήσει το τραυματισμένο πλοίο προς τις Μικρασιατικές ακτές, παρόλο που όλα τα αναγκαία βοηθήματα της γέφυρας είχαν οδηγηθεί στο βυθό. Με χίλιες δυο προφυλάξεις έφτασε στον όρμο Γιουμουσλουκ, όπου έθαψε τους νεκρούς, φρόντισε να παρασχεθούν υποτυπώδεις πρώτες βοήθειες στους τραυματίες, επισκεύασε όπως-όπως τις ζημιές και όταν έκρινε πως όλα ήταν έτοιμα, πήρε τη μεγάλη και παράτολμη απόφαση να οδηγήσει ένα πλοίο, χωρίς πλώρη και με τραυματισμένο κουφάρι, στην Αλεξάνδρεια.

Ξεκίνησε λοιπόν τη νύχτα, με προφυλάξεις για να μη εντοπιστεί από τα εγκατεστημένα στα γύρω νησιά γερμανικά στρατεύματα, και με ένα αγωνιώδες και επικίνδυνο ταξίδι, έφτασε στο Καστελλόριζο και από εκεί έπλευσε προς την Αλεξάνδρεια, όπου ήταν η βάση των συμμαχικών δυνάμεων. Μπαίνοντας στο λιμάνι, η υποδοχή που του επιφυλάχθηκε ήταν μεγαλειώδεις. Όλος ο συμμαχικός στόλος πήρε μέρος, παρουσία και της Ναυτικής ηγεσίας των συμμάχων, με επικεφαλής τον ίδιο τον Ναύαρχο-Αρχηγό του Βρετανικού Ναυαρχείου. Όλοι έσπευσαν να υποδεχθούν το τραυματισμένο πλοίο και να συγχαρούν τον ηρωικό κυβερνήτη, για ένα παράτολμο κατόρθωμα, που γράφτηκε στην ιστορία του Ναυτικού μας ως πρωτόγνωρο και πρωτάκουστο στα παγκόσμια ναυτικά χρονικά. Ο Αντιπλοίαρχος Τούμπας εξελίχθηκε μέχρι το βαθμό του Αντιναυάρχου Αρχηγού του Στόλου και μετά την αποστρατεία του ανεμίχθη με την πολιτική. Διετέλεσε βουλευτής, Υπουργός και τέλος ανηγορεύθη μέλος της Ακαδημίας Αθηνών.

ΟΙ ΓΥΝΑΙΚΕΣ ΤΗΣ ΠΙΝΔΟΥ

Με ένα βροντερό ΟΧΙ απάντησε ο Ελληνικός λαός, ξημέρωμα της 28ης Οκτωβρίου του 1940, στην ιταμή πρόκληση του Ιταλού επιδρομέα, ο οποίος ζήτησε να καταλάβει την Ελλάδα. Και το ΟΧΙ αυτό το πήρε ο αέρας και το μετέφερε στα Ελληνοαλβανικά βουνά.

Το πήραν οι φαντάροι μας και το έκαμαν σύμβολο ηρωισμού και αυτοθυσίας. Το πήραν οι ισχυροί της Γης κι έμαθαν πως πολεμούν οι Έλληνες. Το πήραν και οι Γυναίκες της Πίνδου και τόκαμαν Σημαία στον αγώνα τους, όταν αποφάσισαν να μη μείνουν αμέτοχες στον αγώνα, ενάντια στο Φασισμό. Αυτές οι ηρωίδες γυναίκες κάθε ηλικίας, μανάδες, σύζυγοι, αδελφές θυγατέρες, που όλες μαζί ρίχτηκαν στον αγώνα και εντυπωσίασαν με την αξιοσύνη τους και με τη λεβεντογέννα καρδιά τους. Φάλαγγες ολόκληρες διέσχιζαν τα κακοτράχαλα περάσματα, προχωρούσαν μέσα στο κρύο, τη βροχή και το χιόνι, ανηφόριζαν φορτωμένες, δύσβατα μονοπάτια, για να μεταφέρουν στους φαντάρους μας τρόφιμα, ρούχα, πολεμοφόδια, ακόμα και πυροβόλα και να μεταφέρουν τους τραυματίες στα μετόπισθεν.

Παρούσες σε όλες τις βοηθητικές εργασίες, στην επιδιόρθωση και διάνοιξη δρόμων, στη διάνοιξη γεφυριών, σύμφωνα μάλιστα με μαρτυρίες των Μηχανικών, όταν κάποτε αντιμετώπισαν πρόβλημα με την ορμητική ροή του ρεύματος του ποταμού, ομάδα γυναικών μπήκε στο νερό, πιάστηκαν σφικτά από τον ώμο και δημιούργησαν ανθρώπινο τείχος, το οποίο μείωσε την ορμή του ρεύματος και έδωσε τη δυνατότητα να προχωρήσουν οι μηχανικοί στο έργο τους. Τα σπίτια τους ήταν πάντα ανοιχτά για να προσφέρουν θαλπωρή και φιλοξενία, ακόμα και νοσηλεία στους φαντάρους μας, πρόσφεραν τις ζωοτροφές των δικών τους ζώων, για τροφή των υποζυγίων του στρατού, ενώ τις ελεύθερες ώρες τους έπλεκαν μάλλινα για να ζεστάνουν τους παγωμένους φαντάρους μας, που μάχονταν στα χιοσμένα βουνά. Σκαρφάλωναν φορτωμένες σε υψόμετρο ως τα 2.000 μέτρα και ριγούσαν οι καρδιές των φαντάρων μας, καθώς έβλεπαν τις φάλαγγες να αναρριχώνται στα απρόσιτα αυτά μονοπάτια, κάτω από ασταμάτητη βροχή, μέσα σε χιονοθύελλα ή σε τσουχτερό ξεροβόρι.

Ο ηρωισμός, η τόλμη, η πίστη, το θάρρος, η αντοχή αυτών των γυναικών, ξάφνιασε ολόκληρη την ανθρωπότητα. Ενώ με τα κατορθώματά τους έγραψαν στην ιστορία σελίδες δόξης, ηρωισμού και αυτοθυσίας, που με θαυμασμό και σεβασμό θα τις θυμούνται οι επόμενες γενιές των Ελλήνων.

Η ΕΠΕΤΕΙΟΣ ΤΗΣ ΝΑΥΜΑΧΙΑΣ ΤΟΥ ΓΕΡΟΝΤΑ

ΩΣ ΠΟΤΕ ΤΟ ΠΗΓΑΔΙ ΣΤΟ ΓΥΑΛΙ ΘΑ ΜΕΝΕΙ ΣΤΗΝ ΑΦΑΝΕΙΑ ;

Με ένα πλούσιο πρόγραμμα εκδηλώσεων τίμησε η Κάλυμνος την 199η επέτειο της Ναυμαχίας του Γέροντα. Τις εκδηλώσεις τίμησε με την παρουσία του ο Υπουργός Εθνικής Αμύνης Νίκος Δένδιας, ο οποίος αποκάλυψε και τον ανδριάντα του Ναυάρχου Μιαούλη, που έχει στηθεί στο λιμάνι της Καλύμνου.Με την ευκαιρία του εορτασμού, ο Κώος καθηγητής Αχ. Κουτσουράδης, σε άρθρο του που δημοσιεύτηκε στην εφημερίδα «Το Βήμα της Κω», προτείνει να καθιερωθούν παρόμοιες εκδηλώνεις και στην Κω, με σκοπό την ανάδειξη του ρόλου, που έπαιξε η Κως στη μάχη του Γέροντα, αλλά και στη Νίσυρο, ώστε να προβληθεί η στήριξη, που παρέσχε στον αγώνα σε επίπεδο επιμελητείας του επαναστατικού στόλου, αλλά και να αναδειχθεί ως Μνημείον του εθνικοαπελευθερωτικού αγώνα το Πηγάδι του Μιαούλη στη νησίδα Γυαλί της Νισύρου.

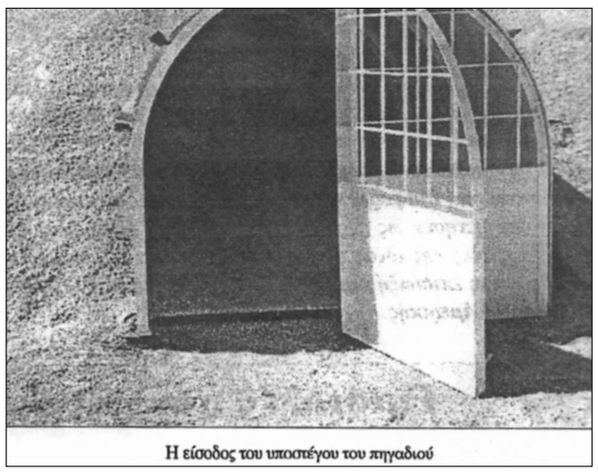

Η είσοδος του υποστέγου του πηγαδιού

Συνεχίζοντας αναφέρει ότι, στις 3 Αυγούστου 1935, ο τότε Αρχιμανδρίτης και μετέπειτα Μητροπολίτης Κώου Εμμανουήλ (Καρπάθιος), δημοσίευσε για το Πηγάδι, φλογερό άρθρο με τίτλο «**Ένα διαμάντι της Δωδεκανήσου**», το οποίο, όπως αναφέρει, φρόντισαν οι Ιταλοί να το εντάξουν στον απόρρητο φάκελο, που τηρούσαν για τον Αρχιμανδρίτη. Προτείνει λοιπόν, εκτός από τις εκδηλώσεις στην Κω, να οργανωθούν ανάλογες εκδηλώσεις στον τόπο του Πηγαδιού, στο Γυαλί, ως επίκαιρη παρακαταθήκη, που περιλαμβάνεται στο άρθρο του Αρχιμανδρίτου Εμμανουήλ, στο οποίο, μεταξύ άλλων αναφέρει :

«... Η νίκη των προγόνων μας ηρώων του 21, η νίκη του δικαίου, η νίκη της ελευθερίας ενάντια στον δεσποτισμό και την απάνθρωπη βία, θα είναι πάντα το σύμβολο και η εγγύηση του θριάμβου της ελευθερίας και της δικαιοσύνης. Σκληρός νόμος για τυράννους, αλλά παρόλα αυτά νόμος.

Πολλές φορές καθυστερεί, αλλά η αδικία δε θα μπορέσει ποτέ να εκμηδενίσει τη δύναμη του Νόμου. Όχι μόνο η αθάνατη μνήμη της μεγάλης Ναυμαχίας του Γέροντα, που πρέπει να μας εμψυχώνει. Με την πνοή της Αγίας Πρόνοιας, ο Ναύαρχος Μιαούλης στόλισε το βασανισμένο νησάκι μας με ένα διαμάντι, σίγουρα αόρατο στην Τουρκοκρατία και ακόμη περισσότερο σήμερα, υπό τον Ιταλικό ζυγό, και που υπόσχεται να γίνει εθνοτικό προσκύνημα. Αυτό το διαμάντι είναι το «**Πηγάδι του Μιαούλη**».

Ελπίζω αυτές οι γραμμές να ανταποκρίνονται στην επιθυμία και το ιστορικό ενδιαφέρον κάθε Δωδεκανησίου...»

Νίσυρος 2023: Από τον εορτασμό της 28ης Οκτωβρίου

ΤΟ ΠΑΝΗΓΥΡΙ ΤΟΥ ΑΓΙΟΥ ΘΕΟΛΟΓΟΥ ΚΑΙ Ο ΤΟΡΠΙΛΙΣΜΟΣ ΤΟΥ FIUME

Πανισυριακό χαρακτήρα έπαιρνε, από τα παλιά τα χρόνια, το πανηγύρι του Αγίου Θεολόγου, στις 26 Σεπτεμβρίου, στα Νικιά. Συγκέντρωνε προσκυνητές απ'όλο το νησί, οι οποίοι παρακάθιζαν στο κοινό τραπέζι του πανηγυριού κι ύστερα έπαιρναν μέρος στο γλέντι, με χορό και τραγούδι, που έφτανε ως τις πρωινές ώρες. Ήταν το πανηγύρι αυτό, μια ακόμα ευκαιρία για ψυχαγωγία και εκτόνωση.

Το εκκλησάκι του Αγίου Θεολόγου στα Νικιά

Όμως η μοίρα το θέλησε, την ημέρα αυτή να σημειωθούν θλιβερά γεγονότα, που έγραψαν κατάμαυρη σελίδα στην ιστορία του νησιού μας, αλλά και όλης της Δωδεκανήσου και χαρακτήρισαν αποφράδα μέρα, την ημέρα της γιορτής του Αγίου Ιωάννου του Θεολόγου. Ήταν ανήμερα της γιορτής στα 1942, στο πανηγύρι ήταν όλοι παρόντες, εκτός από το Δήμαρχο του χωριού, το Δημήτρη Χαρτοφύλη, το Δημητρό, όπως τον αποκαλούσαν, ο οποίος είχε μεταβεί στη Ρόδο, μαζί με τους άλλους δυο Δημάρχου, του Μανδρακίου και του Εμπορειού σε υπηρεσιακό συνέδριο. Κι ενώ τον περίμεναν να επιστρέψει, ξαφνικά, την ώρα που το γλέντι είχε ανάψει, έσκασε σαν βόμβα η είδηση.

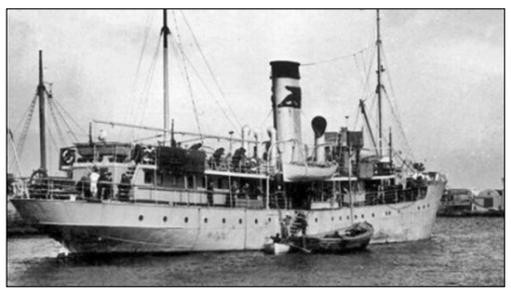

Το ιταλικό επιβατηγό πλοίο « Fiume»

Το Ιταλικό επιβατικό πλοίο FIUME, που εκτελούσε την εσωτερική γραμμή Δωδεκανήσου, είχεν αποπλεύσει από τη Ρόδο το μεσημέρι της 24ης Σεπτεμβρίου κι ενώ έπλεε προς Σύμη, εβλήθη από δυο τορπίλες από ελληνικό υποβρύχιο και βυθίστηκε, συμπαρασύροντας στον υγρό τάφο, το μεγαλύτερο μέρος των επιβατών του. Στο πλοίο επέβαιναν 287 άτομα, από τα οποία οι 94 ήταν ιδιώτες Δωδεκανήσιοι επιβάτες, 29 πλήρωμα και οι 164 Ιταλοί Αξιωματικοί και οπλίτες, που μετέβαιναν στις υπηρεσίες τους στα διάφορα νησιά. Από αυτούς διεσώθησαν 73 άτομα, 20 περισυνελέγησαν νεκροί και 194 παρέμειναν αγνοούμενοι. Ανάμεσα στους αγνοουμένους ήταν και 9 Νισύριοι, μεταξύ των οποίων και οι τρεις Δήμαρχοι του νησιού, που επέστρεφαν από τη Ρόδο και οδηγήθηκαν στον υγρό τάφο. Όπως εγνώσθη αργότερα, το FIUME κτυπήθηκε από το ελληνικό υποβρύχιο «ΝΗΡΕΥΣ» με κυβερνήτη τον Πλωτάρχη Αλέξανδρο Ράλλη, ο οποίος, όπως ανεγράφη στο ημερολόγιο του πλοίου, « πλέοντας εν καταδύσει, στο στενό μεταξύ Σύμης και Ρόδου, διέκρινε με το περισκόπιο εχθρικό πλοίο με Ιταλική σημαία και έβαλε εναντίον του με δέσμη τορπιλών, οι οποίες το κτύπησαν σε διάφορα σημεία, με αποτέλεσμα, μέσα σε λίγα λεπτά να βυθιστεί...».

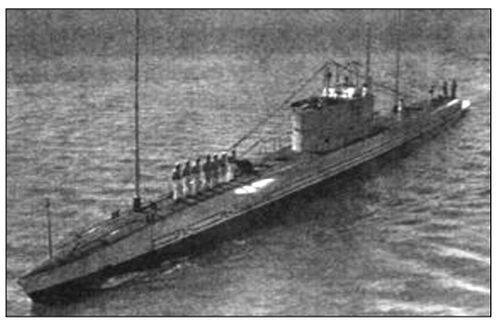

Το Υποβρύχιο «ΝΗΡΕΥΣ»

Την ίδια ώρα οι βρετανικές μυστικές υπηρεσίες μετέδιδαν ότι, το FIUME, μετέφερε 200 Ιταλούς αξιωματικούς, 200 ιταλούς στρατιώτες και μερικούς ιδιώτες, από τους οποίους διεσώθηκαν 18. Γι' αυτή την ...εντυπωσιακή επιτυχία, εξέφρασαν προς το «Νηρέα» συγχαρητήρια η βρετανική και η ελληνική ηγεσία του Στόλου και των Υποβρυχίων της Ανατολικής Μεσογείου, καθώς και ο Πρωθυπουργός της απόδημης, τότε, ελληνικής κυβέρνησης Εμμαν. Τσουδερός. Κι ενώ όλα τα Δωδεκάνησα ντυμένα στα μαύρα, θρηνούσαν τους νεκρούς τους, με διπλό, μάλιστα, πόνο, τόσο για την απώλειά τους όσο και γιατί δεν τους βρήκαν για να τους κηδέψουν, η Ελληνική Πολιτεία απένειμε ηθικές αμοιβές στον κυβερνήτη και το πλήρωμα του υποβρυχίου «Νηρεύς» για το ηρωικό κατόρθωμα τους!

Όπως δήλωσε αργότερα ο Αλέξανδρος Ράλλης, ταξιδεύοντας κάποτε προς τη Ρόδο, ως απόστρατος και «ευρισκόμενος άνωθεν του σημείου, εις το οποίον κείται σήμερον βυθισμένο το FIUME, με τους 400 στρατιώτες του, με ευλάβειαν η σκέψις μου εστράφη προς τον Ύψιστον και τας οικογενείας εκείνων, οι οποίοι έτυχε τότε να είναι εχθροί μας».

Ο ΜΙΧΑΗΛ ΣΑΡΑΝΤΙΔΗΣ ΑΠΟ ΤΟΝ ΕΜΠΟΡΕΙΟ

ΕΝΑΣ ΑΦΑΝΗΣ ΗΡΩΑΣ ΤΟΥ Β' ΠΑΓΚΟΣΜΙΟΥ ΠΟΛΕΜΟΥ

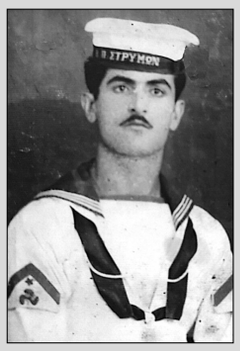

Ο Μιχάλης Σαραντίδης του Σαράντη, από τον Εμπορειό, ήταν ανάμεσα στα νέα παιδιά της Νισύρου, που μη αντέχοντας τον ξένο ζυγό, έφευγαν, στη διάρκεια του πολέμου, κρυφά τις νύχτες από τη Νίσυρο (κατσιρμάδες) για τη Μέση Ανατολή και από εκεί κατέληγαν στην Αλεξάνδρεια, όπου κατατάσσονταν εθελοντές στις Ελληνικές Ένοπλες Δυνάμεις. Κι όμως η περίπτωση του μέχρι τώρα ήταν άγνωστη και το όνομά του ουδέποτε είχε αναφερθεί μεταξύ των λοιπών συστρατιωτών του, των οποίων τα στοιχεία συγκεντρώθηκαν από στόμα σε στόμα. Ώσπου στενά συγγενικά του πρόσωπα, με δικαιολογημένο παράπονο, αποφάσισαν να μιλήσουν. Σύμφωνα με επίσημα στοιχεία, που μας προσκόμισε η κόρη του Ευτυχία, ο Μιχάλης Σαραντίδης, κλάσεως 1945 κατετάγη το 1944 ως ναύτης αρμενιστής στο τότε Βασιλικό Ναυτικό και υπηρέτησε σε διάφορα πλοία του Στόλου σ' όλη τη διάρκεια του πολέμου. Μεταξύ αυτών και το Αντιτορπιλικό ΝΑΥΑΡΙΝΟ. Και όπως βεβαιώνει, σε γραπτή βεβαίωση του, ο κυβερνήτης του και μετέπειτα Ναύαρχος Κων.Νεοφύτου, ο ναύτης Σαραντίδης Μιχαήλ, έλαβε μέρος στις επιχειρήσεις του πλοίου στη γραμμή των Πρόσω, στη Νότια Γαλλία και μετέπειτα στις επιχειρήσεις για την απελευθέρωση των Δωδεκανήσων και τόσο η συμπεριφορά, όσο και η εν γένει απόδοσή του υπήρξαν «**άξιες ιδιαίτερης μνείας**».

Να λοιπόν ένας ακόμα ήρωας του δευτέρου παγκοσμίου πολέμου, που χρειάστηκε να περάσουν ογδόντα σχεδόν χρόνια για να ακουστεί το όνομά του και να έρθει η δράση του στην επιφάνεια. Όμως το γεγονός αυτό καθόλου δεν μειώνει ούτε τη δράση του, ούτε τον ηρωισμό του, ούτε την εν γένει προσφορά του προς την Πατρίδα, την άξια «ιδιαίτερης μνείας», όπως σημειώνει ο κυβερνήτης του. Ας αναπαύεται λοιπόν εν ειρήνη, και να είναι βέβαιος πως η προσφορά του αυτή, έχει ήδη καταχωριστεί στις σελίδες της ιστορίας του Έθνους μας, μαζί με αυτή των άλλων συμπολεμιστών του.

ΣΥΝΕΔΡΙΑ ΜΑΘΗΜΑΤΙΚΩΝ ΣΤΗ ΝΙΣΥΡΟ

Από το Γιάννη Ν. Σακελλαρίδη

Καθηγητή Μαθηματικών

στο Πανεπιστήμιο Johns Hopkins

Μετά από ένα διάλειμμα τριών καλοκαιριών, εξαιτίας της πανδημίας, φέτος τον Ιούλιο τα διεθνή συνέδρια μαθηματικών επέστρεψαν στη Νίσυρο. Μάλιστα, ενώ η αρχική μου πρόθεση ήταν να συνδιοργανώσω μόνο ένα συνέδριο, τελικά έγιναν δύο. Ο λόγος είναι ότι η Νίσυρος έχει γίνει γνωστή ως συνεδριακός προορισμός στο χώρο των μαθηματικών, και ένας καλός συνάδελφος από το Βερολίνο μου ζήτησε να διοργανώσουμε ένα επιπλέον συνέδριο, κάτι που δεν μπόρεσα να του αρνηθώ.

Θα ήθελα να εξηγήσω στους αναγνώστες της φιλόξενης εφημερίδας σας τι είναι αυτά τα συνέδρια, και πώς λειτουργούν. Κατ' αρχάς, το αντικείμενο αλλάζει από συνέδριο σε συνέδριο, αλλά πάντοτε εφάπτεται της έρευνάς μου, στην περιοχή της άλγεβρας και της θεωρίας αριθμών. Πρόκειται δηλαδή για αυτό που ονομάζουμε καθαρά ή θεωρητικά μαθηματικά, όπου στόχος είναι να αποδείξει κανείς θεωρήματα και να επιλύσει προβλήματα που προκύπτουν από την εσωτερική λογική του αντικειμένου και από την περιέργεια των ερευνητών, και δε σχετίζονται άμεσα με κάποιες εφαρμογές. (Ιστορικά, τα καθαρά μαθηματικά βρίσκουν εφαρμογές, και μάλιστα πολλές, αλλά πολλές δεκαετίες αργότερα_ είναι, λοιπόν, σημαντικό να διεξάγεται αυτή η πρωτοποριακή έρευνα, προετοιμάζοντας το έδαφος για τις εφαρμογές του μέλλοντος.) Για παράδειγμα, όλοι γνωρίζουμε τον άρρητο αριθμό π, που εμφανίζεται όταν υπολογίζουμε το εμβαδό ή την περίμετρο ενός κύκλου μοναδιαίας ακτίνας. Το πρώτο από τα φετινά συνέδρια, με τίτλο «Περίοδοι», ασχολήθηκε με το ερώτημα: ποιοι άλλοι άρρητοι αριθμοί έχουν παρόμοιο νόημα, μετρώντας τον όγκο γεωμετρικών αντικειμένων ακεραίων διαστάσεων; Το δεύτερο συνέδριο, με τίτλο «Αναπαραστάσεις», ασχολήθηκε με ομάδες συμμετριών, και τους τρόπους που αυτές δρουν πάνω σε γραμμικούς χώρους πεπερασμένων ή απείρων διαστάσεων.

Σε αντίθεση με την διαδεδομένη παρανόηση, στα καθαρά μαθηματικά σπανίζουν οι μεγάλοι αριθμητικοί υπολογισμοί, και αφθονούν η φαντασία και οι εικόνες, που χρησιμοποιούνται για να μας βοηθήσουν να «δούμε» και να καταλάβουμε ένα λογικό επιχείρημα. Δυστυχώς, για να φτάσει κανείς να κατανοήσει τα σύγχρονα μαθηματικά προβλήματα ως εικόνες, απαιτείται μεγάλος βαθμός εξειδίκευσης, και πολλά χρόνια σπουδών. Για το λόγο αυτό, οι μαθηματικοί συχνά αισθανόμαστε σαν καλλιτέχνες (επειδή χρησιμοποιούμε πολύ τη φαντασία μας) χωρίς κοινό. Έτσι, τα καλύτερα συνέδρια έχουν συχνά μικρό αριθμό ατόμων, ώστε να μπορούν να συνδιαλλαγούν παραγωγικά. Να μην ξεχάσω, επίσης, να αναφέρω ότι οι μαθηματικοί, εν γένει, εξακολουθούμε να προτιμάμε τον πίνακα με την κιμωλία, που επιτρέπει τις αυθόρμητες συζητήσεις και επεξηγήσεις, από τις προκατασκευασμένες hi-tech παρουσιάσεις.

Για έναν τέτοιο αριθμό, περίπου 30 ατόμων, η αίθουσα πολλαπλών χρήσεων του Γυμνασίου–Λυκείου Νισύρου, με την ευάερη, αμφιθεατρική της θέση και τον εξοπλισμό της σε πίνακες και κλιματισμό είναι ιδανικός χώρος για τη διεξαγωγή συνεδρίων.

Οφείλω ιδιαίτερη ευγνωμοσύνη προς τον διευθυντή Γιάννη Κουλάκη, που από το 2015, που ξεκίνησαν αυτά τα συνέδρια, αγκάλιασε το εγχείρημα και μας παρείχε το χώρο και ό, τι άλλο χρειαστήκαμε. Στο χώρο αυτό παρακολουθήσαμε περίπου 4 ωριαίες ομιλίες κάθε μέρα, επί 5 περίπου μέρες για κάθε συνέδριο, πάνω σε πρόσφατη ερευνητική δουλειά ομιλητών προερχόμενων από την Ευρώπη, τη Βόρεια Αμερική, και την Ασία. Οι ομιλίες έδωσαν αφορμή για ζωηρές συζητήσεις, που μεταφέρθηκαν και στο τραπέζι και την παραλία.

Ευγνωμοσύνη, επίσης, οφείλω προς όλους (και είναι πολλοί) στο νησί που έχουν παίξει ρόλο σε αυτά τα συνέδρια, από φιλοξενία και εστίαση μέχρι μετακινήσεις και γραφιστική/φωτογραφική υποστήριξη. Οι ομιλίες είναι μόνο ένα κομμάτι του συνεδρίου, και πλαισιώνονται από ένα πρόγραμμα εξορμήσεων, για γνωριμία με το νησί μας και απόλαυση των μοναδικών του χαρών.

Ο συνδυασμός υψηλού επιπέδου ομιλιών με την ομορφιά της Νισύρου, της κουζίνας της, και των ανθρώπων της, έκαναν κάποιους προσκεκλημένους να μιλήσουν για «το καλύτερο συνέδριο της ζωής» τους. Αν και τα λόγια αυτά ειπώθηκαν πάνω στην οινική ζάλη, θέλω να πιστεύω ότι εμπεριέχουν κάποια ψήγματα αλήθειας!

ΙΕΡΑ ΜΗΤΡΟΠΟΛΙΣ ΚΩΟΥ ΚΑΙ ΝΙΣΥΡΟΥ

ΠΡΟΓΡΑΜΜΑ ΛΕΙΤΟΥΡΓΙΑΣ ΚΑΤΗΧΗΤΙΚΩΝ ΣΧΟΛΕΙΩΝ

Η Ιερά Μητρόπολις Κώου και Νισύρου αγωνιούσα για την κατήχηση του ποιμνίου της διοργανώνει και εφέτος κατηχητικές συνάξεις ενηλίκων, παιδιών και εφήβων.

Α) Η κατήχηση ενηλίκων θα πραγματοποιείται από τον Σεβασμιώτατο Μητροπολίτη Κώου και Νισύρου κ. Ναθαναήλ, στην Αίθουσα της Πνευματικής Εστίας της Ιεράς Μητροπόλεως, κάθε Τετάρτη από τις 5.30 έως τις 6.30 μ.μ. Η πρώτη σύναξη θα πραγματοποιηθεί την Τετάρτη 18 Οκτωβρίου 2023.

Β) Στην Ενορία Αγίου Παύλου πόλεως Κω το Κατηχητικό για παιδιά θα γίνεται κάθε Κυριακή με το ακόλουθο πρόγραμμα:

- για παιδιά Δημοτικού 11.00 π.μ. με 12.00 μεσημέρι στον Ιερό Ναό και
- για παιδιά Γυμνασίου-Λυκείου 11.00 π.μ. με 12.00 μεσημέρι στην Αίθουσα του Ιερού Ναού.

Οι συνάξεις θα ξεκινήσουν την Κυριακή 22 Οκτωβρίου.

Γ) Στην Ενορία Αγίου Αθανασίου και Αρχαγγέλου Γαβριήλ Πλατανίου το κατηχητικό για παιδιά του Δημοτικού θα γίνεται κάθε Κυριακή 11.00 π.μ. με 12.00 το μεσημέρι. Οι συνάξεις θα ξεκινήσουν την Κυριακή 15 Οκτωβρίου.

Δ) Στην Ενορία Αγίου Νικολάου Πυλίου το κατηχητικό για παιδιά του Δημοτικού θα γίνεται κάθε Σάββατο 12.00 μεσημέρι με 1.00 μ.μ. στην Αίθουσα του Ιερού Ναού. Οι συνάξεις θα ξεκινήσουν το Σάββατο 21 Οκτωβρίου.

Ε) Στην Ενορία Εισοδίων Θεοτόκου Κεφάλου θα γίνονται οι εξής κατηχητικές συνάξεις:

Κατηχητικό ενηλίκων στον Ιερό Ναό κάθε Πέμπτη 5.00 με 6.00 μ.μ. Οι συνάξεις θα ξεκινήσουν την Πέμπτη 19 Οκτωβρίου.

Κατηχητικό για παιδιά του Δημοτικού και Γυμνασίου στην Αίθουσα του Ιερού Ναού κάθε Κυριακή 12.00 μεσημέρι με 1.00 μ.μ. Οι συνάξεις θα ξεκινήσουν την Κυριακή 22 Οκτωβρίου.

ΣΤ) Για να ενημερωθείτε για την Κατήχηση παιδιών και ενηλίκων στις υπόλοιπες Ενορίες σας παρακαλούμε να απευθύνεστε στους ιερείς των Ενοριών.

ΟΙΚΟΝΟΜΙΚΟΣ ΑΠΟΛΟΓΙΣΜΟΣ ΠΑΝΗΓΥΡΙΟΥ Ι. ΜΟΝΗΣ ΠΑΝΑΓΙΑΣ ΣΠΗΛΙΑΝΗΣ ΕΤΟΥΣ 2023

ΕΣΟΔΑ (ευρώ)		ΕΞΟΔΑ (ευρώ)	
Παρακλήσεις	1.010	Μαναβική	2.947
Εσπερινός	6.323	Κρέατα	3.500
Θ.Λειτουργία	800	Είδη καθαρισμού	815
Κούπα	595	Εργατικά	1.600
Τράπεζα	780	Ποτά-Μπαρ	5.207
Μπαρ	9.475	Στεφάνι Παναγιάς	250
Δωρεές	19.206	Τρόφιμα	2.810
		Ορχήστρα	510
		Φούρνοι	920
ΣΥΝΟΛΟ	**38.189**		**18.552**
ΥΠΟΛΟΙΠΟ	**19.637 (ευρώ)**		
Δολ. ΗΠΑ	**4.043**		
Δολ. Καναδα	**570**		
Δολ. Αυστραλ.	**50**		

ΑΠΟΛΟΓΙΣΜΟΣ 2022

ΕΣΟΔΑ	**28.541 (ευρώ)**	**ΕΞΟΔΑ**	**17.395**
ΥΠΟΛΟΙΠΟ	**11.146 (ευρώ)**		
Δολ. ΗΠΑ	**5.695**		
Δολ. Καναδά	**770**		
Δολ.Αυστρ.	**60**		

Νίσυρος 20/8/2023

Ο ΠΡΟΕΔΡΟΣ

Εφημέριος Αρχιμανδρίτης του Οικουμ. Θρόνου ΣΤΕΦΑΝΟΣ ΚΑΛΛΙΣΤΗΣ

Η ΤΑΜΙΑΣ Γ. Κοσμίδη

Η Ημέρα των εκπαιδευτικών

ΜΕ ΣΕΒΑΣΜΟ ΣΤΗ ΜΝΗΜΗ ΤΩΝ ΔΑΣΚΑΛΩΝ ΜΑΣ

Ως ημέρα των Εκπαιδευτικών έχει καθιερωθεί η 5η Οκτωβρίου κι όμως πέρασε κι εφέτος εντελώς απαρατήρητη. Ούτε ένα λόγο τιμής δεν βρήκαν να απευθύνουν τα κανάλια μας. Κι όμως η κάθε γενιά έχει πολλά να ενθυμηθεί για τους δασκάλους της, και να αισθάνεται ευγνωμοσύνη γι' αυτούς τους ανθρώπους, οι οποίοι, κατά τον Μεγαλέξανδρο, μας έχουν διδάξει το «ευ ζην».

Πως μπορεί η δική μου η γενιά να ξεχάσει τους δικούς της δασκάλους, αυτούς τους ήρωες, που διδάσκοντας στα χρόνια της Ιταλικής σκλαβιάς, η φλόγα του πατριωτισμού φούντωνε μέσα τους και η συνείδησή τους επαναστατούσε, καθώς ήταν υποχρεωμένοι να διδάσκουν αυτά, που η προπαγάνδα του κατακτητή υπαγόρευε. Και μπαίνοντας στην τάξη τοποθετούσαν χαρτί στην κλειδαρότρυπα, για να εμποδίσουν το βλέμμα των καλοθελητών συναδέλφων τους, και παρακάμπτοντας το Ιταλικό πρόγραμμα, μας δίδασκαν τη μητρική μας γλώσσα, την ελληνική ιστορία, τη θρησκεία των προγόνων μας, όταν τα μαθήματα αυτά είχαν τεθεί σε διωγμό, με κίνδυνο να μπλέξουν σε σοβαρές περιπέτειες.

Κι όταν αργότερα τους απέλυσαν οι Ιταλοί με την κατηγορία της φιλελληνικής προπαγάνδας, τόλμησαν να λειτουργήσουν το Κρυφό Σχολειό. Και κάθε βράδυ, όλα εμείς τα «σκλαβόπουλα», συγκεντρωνόμασταν με χίλιες δυο προφυλάξεις, πότε στο ένα και πότε στο άλλο σπίτι, όπου μας περίμεναν οι δάσκαλοι μας, για να μας προφυλάξουν από τα Ιταλικά κελεύσματα και να μας κρατήσουν κοντά στη γλώσσα και τη θρησκεία των προγόνων μας. Κι όταν αργότερα έφυγαν οι Ιταλοί και τα Ελληνικά σχολεία ξανάρχισαν, πρώτοι εκείνοι έτρεξαν, ο Απόστολος Μαστρογιάννης, ο Γεώργιος Καμπανής, ο Νικόλαος Λυβίτσης, ο Γεώργιος Χαρτοφύλης, ο Ξενοφών Μαρουδής, να υποδεχθούν τα Νισυρόπουλα και, ελεύθεροι τώρα, να συνεχίσουν το αναβάπτισμα τους στα νάματα της ελληνικής παιδείας και των παραδόσεων του Γένους μας. Ψιχία η αμοιβή τους, όμως ανεπηρέαστη η θέληση και η αποφασιστικότητά τους. Φρόντιζαν όχι μόνο για τη μόρφωση και την πνευματική μας καλλιέργεια, μα και για την αγωγή μας, για τη διάπλαση χαρακτήρων και συνειδήσεων. Βέβαια κάποιοι χρησιμοποιούσαν μεθόδους υπερβολικής αυστηρότητας, αδιανόητες για τα σημερινά σχολεία.

Όμως τότε αποτελούσαν συνηθισμένο παιδονομικό μέτρο, ακολουθώντας το του μεγάλου παιδαγωγού Ερβάρτου « ο μη δαρείς ου παιδεύεται», αλλά και το της Γραφής «ο φειδόμενος της εαυτού βακτηρίας, μισεί τον εαυτού υιόν». Όλοι τους δούλευαν με πάθος, με ζήλο, με θέληση γι' αυτό και δε ζούσαν με συντροφιά το ωρολόι. Κι όταν αργότερα λειτούργησε το Ημιγυμνάσιο, και δεν είχαν τοποθετηθεί καθηγητές, έτρεξαν πρόθυμα στο κάλεσμα ενός άλλου φωτισμένου και αφοσιωμένου εκπαιδευτικού, του καθηγητή φιλολόγου Μάκη Κατσιματίδη, και ανέλαβαν να προσφέρουν το κατά δύναμη, ώστε να μη πάει χαμένη η χρονιά. Όλοι τους ήταν αφοσιωμένοι στο καθήκον, συνεπείς στις υποχρεώσεις τους, κόσμιοι στις εκφράσεις τους, ευπρεπείς στην εμφάνιση, πάντοτε με σακάκι, με γραβάτα, φρεσκοξυρισμένοι, προβάλλοντας απέναντι στους μαθητές τους τη ρήση «ουδέν διδάσκει, όσο το παράδειγμα...».

Με ευγνωμοσύνη στρέφω πάντα τη σκέψη στους δασκάλους αλλά και στους καθηγητές μου Μάκη Κατσιματίδη Κώστα Πληθίδη και στους λοιπούς μη Νισυρίους καθηγητές, τόσο στο Γυμνάσιο Νισύρου, όσο και στο Ιπποκράτειο της Κω και με σεβασμό υποκλίνομαι στη μνήμη τους.

Νίσυρος 10/8/2023

ΕΥΧΑΡΙΣΤΗΡΙΟ

Η Εκκλησιαστική Επιτροπή του Ιερού Μητροπολιτικού Ναού Γενεσίου της Θεοτόκου Ποταμπίσσης, ευχαριστεί θερμά την οικογένεια του κ.Ιωάννου Χατζόγλου, δια την προσφοράν της δωρεάς, εις μνήμην του αειμνήστου πατρός του Αρχιμανδρίτου Νικολάου Χατζόγλου, του Χρυσοκέντητου Επιταφείου του Ιερού Ναού. Ευχόμαστε, η Χάρη της Παναγίας μας Ποταμπίσσης να είναι πλουσιοπάροχη στην οικογένεια σας.

Μετ' ευχών πατρικών ο Εφημέριος Αρχιμανδρίτης του Οικουμεν. Θρόνου

ΣΤΕΦΑΝΟΣ ΚΑΛΛΙΣΤΗΣ

ΕΥΧΑΡΙΣΤΗΡΙΟ

Η Μοναστηριακή Επιτροπή της Ι. Μονής Παναγίας Σπηλιανής ευχαριστεί θερμά τον κύριον Ιωάννη Χατζόγλου, δια την προσφοράν του στην Ιεράν Μονή για την κάλυψη των εξόδων συντήρησης της Ιεράς Εικόνος της Παναγίας, εις μνήμην του αειμνήστου πατρός του Αρχιμανδρίτου Νικολάου Χατζόγλου. Ευχόμαστε ολόψυχα η Μεγαλόχαρη Παναγία Σπηλιανή να χαρίζει κάθε ευλογία στην οικογένειά σας.

Μετ' ευχών πατρικών ο Εφημέριος Αρχιμανδρίτης του Οικουμεν. Θρόνου

ΣΤΕΦΑΝΟΣ ΚΑΛΛΙΣΤΗΣ

ΣΤΟΝ ΑΠΟΗΧΟ ΤΩΝ ΕΚΛΟΓΩΝ

ΠΩΣ ΣΧΟΛΙΑΖΟΥΝ ΨΗΦΟΦΟΡΟΙ ΤΟ ΑΠΟΤΕΛΕΣΜΑ

Διερευνώντας τα κίνητρα και το σκεπτικό με το οποίο προσήλθαν οι ψηφοφόροι της Νισύρου στην κάλπη, θέσαμε σε αναγνώστες της εφημερίδας τηλεφωνικά το ερώτημα « ποιοι παράγοντες, κατά τη γνώμη σας, διαμόρφωσαν το αποτέλεσμα της κάλπης». Ρωτήθηκαν άτομα από τις δυο δημοτικές παρατάξεις, αλλά και κάποιοι που, σε ανύποπτο χρόνο δήλωναν προβληματισμένοι και αναποφάσιστοι. Οι απαντήσεις τους, με τη διαβεβαίωση πως θα τηρηθεί τα δημοσιογραφικό απόρρητο, συνοψίζονται στα ακόλουθα:

α.- Από την παράταξη ΠΕΚΑΝ :

Πιστεύομε και υποστηρίζουμε το Χριστοφή, γιατί δουλεύει ακούραστα για τη Νίσυρο. Ανέβασε το κύρος της, φροντίζει για την ανάπτυξη και την πρόοδό της, και για τον εκσυγχρονισμό της ζωής των κατοίκων της, ενώ έχει ξεκινήσει ένα έργο μεγάλο, πολύπλευρο και πρωτόγνωρο για τη Νίσυρο, που όταν θα ολοκληρωθεί, το νησί μας θα αλλάξει όψη, προς το καλύτερο και οι συνθήκες ζωής των κατοίκων του δε θα έχουν να ζηλέψουν τίποτε από τη ζωή σε άλλα μεγαλύτερα νησιά. Το έργο αυτό, κάποιοι φαίνεται, δεν το αντέχουν, γι' αυτό βάλθηκαν, με νύχια και με δόντια, με λύσσα θα λέγαμε, να το πολεμήσουν, να το απαξιώσουν και να το μηδενίσουν, όμως η πραγματικότητα παραμένει αλώβητη στη συνείδηση του κόσμου, όπως το απέδειξε με τη ψήφο του.

β.- Από την παράταξη ΕΝΙΕΑ:

Τα αίτια της ήττας της ΕΝΙΕΑ θα πρέπει να αναζητηθούν στον τρόπο, με τον οποίον επιχειρήθηκε η προβολή της παράταξης και η προσέλκυση ψηφοφόρων. Όλα ξεκίνησαν χωρίς σχέδιο, χωρίς συντονισμό, με στόχο να πολωθεί το προεκλογικό κλίμα, τη στιγμή που ο κόσμος ζητούσε να μη επαναληφθούν τα έκτροπα του παρελθόντος. Όμως ξεφύτρωσαν κάποιοι και κάποιες από το πουθενά και κινήθηκαν με κύριο άξονα κάποιες ακραίες συμπεριφορές κατά του Δημάρχου, με ύβρεις και χυδαιολογίες, και με ένα συνεχές κατηγορώ, για έργα, που δεν έπραξε. Και αντί να αντιτάξουν το δικό μας πρόγραμμα, διαφήμιζαν το έργο των Δημάρχων της Τήλου, των Λειψών και της Αστυπάλαιας, Ούτε κουβέντα για την ΕΝΙΕΑ, μιλιά για το πρόγραμμα της, ούτε μια αναφορά στο όνομα του αρχηγού μας. Να είμαστε ικανοποιημένοι, που το ποσοστό μας δεν κινήθηκε σε χαμηλότερα επίπεδα.

γ.- Από τους προβληματισμένους:

Υποστηρίζαμε το Χριστοφή, γιατί ως Δήμαρχος στέκεται αρκετά καλά. Μόνο κάποιοι εθελοτυφλούντες μπορεί να διαφωνούν, δικαίωμα τους. Όμως κάποιες συμπεριφορές του μας προβληματίσαν και είπαμε να στραφούμε κάπου καλύτερα. Αναζητήσαμε κάτι ανώτερο ή έστω ισάξιο, το οποίο όμως δε βρήκαμε. Αντί αυτού, βρεθήκαμε αντιμέτωποι με μια προσπάθεια να υποτιμηθεί η νοημοσύνη μας και να μας πείσουν πως το άσπρο είναι μαύρο. Ενώ βλέπαμε να προχωρούν, το ένα μετά το άλλο, έργα μεγάλα, έργα προόδου και ανάπτυξης, έργα που θα καταστήσουν τη Νίσυρο υπόδειγμα για άλλα νησιά, κάποιοι, για δικούς τους λόγους, βάλθηκαν να μας πείσουν ότι ο Χριστοφής είναι ανίκανος, αδρανής, άτολμος...

Ότι η δραστηριότητά του είναι μηδενική και τα εννέα χρόνια θητείας του πήγαν χαμένα για τη Νίσυρο. Ε, όχι βρε παιδιά! Βάλτε και λίγο φρένο! Κάποιοι ακούνε !

Παρελθόν μένα από τις εκλογές

ΚΑΠΟΙΟΙ ΜΑΣ... ΚΡΑΖΟΥΝ. ΤΟ ΑΚΟΥΤΕ ;

Φαίνεται πως το μήνυμα της κάλπης δεν έφτασε στον προορισμό του, αφού κάποια κρούσματα υποδαύλισης και αναμόχλευσης του προεκλογικού κλίματος, μπορεί σποραδικά όμως υπαρκτά, συνεχίζουν να διαταράσσουν την ηρεμία του νησιού μας. Επιτέλους πότε θα καταλάβουν κάποιοι/κάποιες ότι έχουν υποχρέωση να σεβαστούν την απόφαση της πλειοψηφίας των συμπατριωτών τους;

Πότε θα νιώσουν πως έχουν υποχρέωση να σέβονται το δικαίωμα του κάθε συμπατριώτη τους να πιει με ηρεμία τον καφέ του συντροφιά με το φίλο, το γείτονα, το συγγενή;

Πότε, επιτέλους, θα πάψουν να διασύρουν το όνομα της Νισύρου;

Παραθέτομε την επιστολή, που ακολουθεί κι αν το περιεχόμενό της τους περιποιεί τιμή, ας συνεχίσουν την τακτική τους.

*

Αγαπητοί φίλοι Νισύριοι, έχοντας νόμμα συμφέροντα στο νησί σας, παρακολουθούμε τις ανταλλαγές πυρών (λεκτικών) για την προεκλογική εκστρατεία.

Πρώτον μας εκπλήσσει η απουσία οποιασδήποτε αναφοράς για την Εθνική μας γιορτή, εκτός από τη βεβήλωση του Ηρώου. Κατόπιν μένουμε άναυδοι για τον τρόπο που εκφράζονται οι ακόλουθοι των παρατάξεων. Διαφαίνεται μέσα από τις γραμμές των post λυσσαλέο μίσος για κάθε άλλη άποψη πλην της δικής σας. Σας φαντάζομαι να αφρίζετε από μανία (όχι ιερή). Πώς μπορείτε αργότερα να πάρετε πίσω λόγια σκληρά που λέγονται πάνω στην αντιπαράθεση; Καθώς παρατηρούμε την "εμπόλεμη" κατάσταση είναι αδύνατο να μη σκεφτούμε σαν τους Αμερικάνους: follow the money". Βέβαια αυτό το είπε ο Μαρξ με άλλον τρόπο αλλά η σημασία είναι η ίδια. Αν όχι οι καλοί τρόποι, ο πατριωτισμός απαιτεί έναν λόγο με επιχειρήματα προς όφελος του νησιού και των κατοίκων της (παρεμπιπτόντως αισθάνομαι περισσότερο Νισύρια από οποιονδήποτε "Ευρωπαίο" Βούλγαρο, ακόμη κι αν δεν έχω εκεί τα εκλογικά μου δικαιώματα), έναν λόγο εναργή και ψύχραιμο για να σωθεί ό, τι έχει απομείνει από τη λαίλαπα των προσωπικών συμφερόντων και των φιλοδοξιών. Όλοι προτείνετε κάτι, μερικοί κάνετε πως λυπάστε αλλά είστε όλοι γαντζωμένοι από μια παράταξη και αυτό το γεγονός καθορίζει και το λόγο σας: λόγο αφοριστικό, μισαλλόδοξο. Ιδέες υπάρχουν πολλές. Ποιος θα τις πραγματώσει είναι το θέμα. Και όλες οι ιδέες δεν πραγματώνονται από ένα Δήμαρχο αλλά συλλογικά από την κοινωνία και από την εθελοντική τους συμμετοχή.

Κάποτε σας παίνευα στα μέρη μου ότι όλοι μαζί καθαρίζετε και βάφετε τους δρόμους σας το Πάσχα. Σας χρησιμοποιούσα σαν παράδειγμα. Τώρα βλέπω ότι υπολείπεστε κατά πολύ από την εικόνα που είχα σχηματίσει. Τη Νίσυρο την αγαπάμε ούλοι. Μην διεκδικείτε πρωτεία στην αγάπη γιατί θα σας απαντήσω ότι δεν είναι έρωτας καταστροφικός αλλά δημιουργική η αγάπη. Δος μοι πα στω (λοιπόν) και τα γαν κινήσω.

Δώστε χώρο στη Νίσυρο. Δώστε τόπο στους κατοίκους, τους φίλους και τους επισκέπτες και αυτοί θα σας τιμήσουν ανταποκρινόμενοι στο κάλεσμα. Κάντε προτάσεις που να συνδέουν παράδοση με πρόοδο, ανάπτυξη με περιβάλλον, ευημερία με ηθική.

Αναπτύξτε με λεπτομέρεια τα προγράμματά σας και ο καλύτερος ας νικήσει.

Vassiliki Papathanasiou

Απ' ό,τι θυμάμαι...

Από τον
ΓΙΑΝΝΗ ΔΙΑΜ. ΧΑΡΤΟΦΥΛΗ

ΕΚΛΟΓΙΚΑ ΕΝΘΥΜΗΜΑΤΑ...

ΟΤΑΝ ΟΙ ΜΙΚΡΟΙ ΕΚΔΙΚΟΥΝΤΑΙ

Πολύς λόγος έγινε, στα πλαίσια της προεκλογικής κόντρας, για εμπαθή και εκδικητική συμπεριφορά του Δημάρχου. Προσωπικά δεν έχομε λόγο ούτε να υποστηρίξομε, ούτε να διαψεύσομε, επειδή όμως κάποιοι, φαίνεται, πως ξεχνούν εύκολα και μιλούν για πρωτόγνωρες συμπεριφορές και για «καινά δαιμόνια», θα θυμίσομε πως το φαινόμενο έχει προϊστορία, με θύμα μάλιστα και τον γράφοντα, η οποία φαίνεται πως επαναλαμβάνεται. Και εξηγούμαι:

Σχολιάζοντας, κάποτε, στα «Νισυριακά Νέα» την ανεξέλεγκτη κυκλοφορία των δικύκλων στους δρόμους του Μανδρακίου, επισήμανα την ευθύνη, που έχουν οι τοπικοί παράγοντες, Δήμος και Αστυνομική αρχή, όσον αφορά τη λήψη μέτρων για την αντιμετώπιση του φαινομένου. Και αμέσως μετά ήρθε η ...απάντηση. Είχα παρκάρει το αυτοκίνητο στην εσοχή του δρόμου, απέναντι από το Μύλο, στο Λευκαντιό, σε σημείο, που κανένα δεν ενοχλούσε και που, τόσο πριν, όσο και μετά από εμένα, ήταν μόνιμα παρκαρισμένα άλλα αυτοκίνητα, ανενόχλητα. Και όταν πήγα να το πάρω βρήκα κλήση, από την τότε δημοτική αστυνομία, με το αιτιολογικό ότι μπήκα σε δρόμο απαγορευμένης κυκλοφορίας και είχα παρκάρει σε χώρο απαγορευμένης στάθμευσης.

Όπως όλοι γνωρίζουν, στον παραλιακό δρόμο, η κυκλοφορία όχι μόνο δεν είναι απαγορευμένη, αλλά είναι πυκνή και σε συνεχή ροή καθ'όλο το 24ωρο και ο συγκεκριμένος χώρος, που στη δική μου περίπτωση χαρακτηρίζεται απαγορευμένης στάθμευσης, όλο εκείνο το καλοκαίρι, εχρησιμοποιείτο ανενόχλητα ως πάρκιν. Και φυσικά ότι, πουθενά δεν υπήρχε το σχετικό σήμα απαγόρευσης. Γι' αυτό ο δικηγόρος μου, μού συνέστησε να μη πληρώσω το πρόστιμο για να πάει η υπόθεση στο δικαστήριο και να γελοιοποιηθεί η δημοτική αρχή. Όμως για να μη διασυρθεί τα όνομα της Νισύρου, πλήρωσα το πρόστιμο, παρουσία του Δημάρχου, δηλώνοντας του πως θα κρατήσω την απόδειξη ως «μνημείο ασχετοσύνης και αυθαιρεσίας».

Όμως η ...εκδίκηση δε σταμάτησε εδώ. Δυο μέρες μετά, από το αυτοκίνητο, που ήταν παρκαρισμένο στο πάρκιν προ του φούρνου, είχαν κλαπεί οι πινακίδες κυκλοφορίας. Και διερχόμενος φίλος, που ανήκε στο περιβάλλον του Δημάρχου, μου είπε, μεταξύ σοβαρού και αστείου «Πάψε να κατηγορείς το Δήμαρχο, γιατί θα χάσεις και το αυτοκίνητο». Κατήγγειλα το γεγονός στην αστυνομία, έδωσα και κατάθεση και όταν μετά από καιρό ζήτησα να μάθω την εξέλιξη, ο μεν αστυνόμος είχε μετατεθεί η δε δικογραφία δεν ανευρέθη.

Η υπόθεση όμως είχε και συνέχεια. Το Φθινόπωρο του ιδίου χρόνου, ένα εικονοστάσι, που έχω ανεγείρει στην περιοχή της Κυράς, βρέθηκε ένα πρωί, σπασμένο και διαλυμένο, με τα εικονίσματα πεταμένα στα γύρω χωράφια. Και όταν διαμαρτυρήθηκα, μου απάντησαν πως το εικονοστάσι έπεσε θύμα κεραυνού. Φαίνεται πως ο κεραυνός ήταν ...άπιστος, γι' αυτό μετά την καταστροφή φρόντισε να πετάξει και τις εικόνες τήδε-κακείσε! Δε στάθηκε δυνατό να εντοπιστεί ο δράστης. Το γεγονός όμως ότι, όλα αυτά τα επεισόδια σταμάτησαν, ως δια μαγείας, όταν έπαψα να ασχολούμαι με τα μηχανάκια, κάτι λέει!.. Είπατε τίποτε για εμπάθεια και για εκδικητικότητα ;

* * *

ΠΕΡΙΜΕΝΟΝΤΑΣ ΤΑ ΕΚΛΟΓΙΚΑ ΑΠΟΤΕΛΕΣΜΑΤΑ

Τελευταίο εξέδωσε τα αποτελέσματα, στις πρόσφατες αυτοδιοικητικές εκλογές, το εκλογικό τμήμα των Πάλων, κρατώντας τον κόσμο σε αγωνία, αφού μάλιστα αυτά θα καθόριζαν το τελικό αποτέλεσμα της κάλπης. Κι ο νους μου στράφηκε πίσω στα παλιά, σε παρόμοιο περιστατικό, που μου έτυχε, όταν υπηρετώντας στο Κ.Ε.ΠΟΡΟΣ, σε κάποιες εκλογές είχα οριστεί στρατιωτικός επόπτης 14 εκλογικών τμημάτων, σε ισάριθμα χωριά της Επαρχίας Τροιζηνίας. Ήταν η εποχή, που η ασφάλεια των εκλογικών τμημάτων ανετίθετο στις Ένοπλες Δυνάμεις. Πήρα τους άνδρες της φρουράς, τους εγκατέστησα στα εκλογικά τμήματα, εξασφάλισα τα της ενδιαίτησής τους, επικοινώνησα με τους κατά τόπους Κοινοτάρχες, ήρθα σε επαφή με τους δικαστικούς αντιπροσώπους και την ημέρα των εκλογών όλα έβαιναν καλώς. Λίγοι ήταν οι ψηφοφόροι σε κάθε χωριό και η ψηφοφορία τελείωσε ενωρίς και σε λίγη ώρα, μετά από το κλείσιμο της κάλπης τα αποτελέσματα είχαν ανακοινωθεί, οι εφορευτικές επιτροπές διαλύθηκαν, εκτός από ένα τμήμα, στο χωριό Καρατζά. Οι ψηφοφόροι εκεί μόλις ξεπερνούσαν την εκατοντάδα κι όμως πλησίαζαν μεσάνυχτα και η δικαστική αντιπρόσωπος, μετρούσε και ξαναμετρούσε τα ψηφοδέλτια, διστάζοντας να υπογράψει το πρακτικό και να αναγγείλει το αποτέλεσμα.

Ο κόσμος απ'έξω αγανακτούσε, αγωνιούσαν οι ενδιαφερόμενοι υποψήφιοι και σε κάποια στιγμή κάποιοι απείλησαν να ...μπουκάρουν στο εκλογικό τμήμα. Μπήκα τότε εγώ στο τμήμα και απευθυνόμενος στους άνδρες της φρουράς, ρώτησα «Πως πάει, ακόμα δεν τελειώσατε...». Και τότε η δικαστική αντιπρόσωπος, μια ...σιτεμένη δικηγόρος από τον Πειραιά, χωμένη στα χαρτιά της και χωρίς να δει ποιος μιλούσε, άρχισε να φωνάζει «Περάστε έξω, να επέμβει η φρουρά, γιατί μπήκε μέσα ο κύριος, και άλλα παρόμοια». Οπότε της απάντησα, «βεβαίως θα φύγω, θα πάρω όμως και τη φρουρά. Και για το λιντσάρισμα που θα υποστείς, δεν θα φέρω καμιά ευθύνη». Τότε μόνο καταδέχτηκε να σηκώσει τα μάτια, οπότε αντικρίζοντας με, άρχισε να ζητάει συγγνώμη, να με εκλιπαρεί να μη φύγω, να παραμείνω κοντά της για να αισθάνεται σιγουριά. Της είπα ότι έξω ο κόσμος βράζει, ότι οι άλλοι αντιπρόσωποι είχαν ήδη φτάσει στην Αθήνα και ότι πρέπει να επισπεύσει. Οπότε σε κάποια στιγμή κι ενώ είχαν περάσει τα μεσάνυχτα, με παρακάλεσε να ανακοινώσω εγώ τα αποτελέσματα, για να μη προκαλέσει τον κόσμο. Αμέσως μετά πήρε το σάκο με τα ψηφοδέλτια και έφυγε, ενώ απέξω άλλοι πανηγύριζαν κι άλλοι ...έκλαιγαν για το αποτέλεσμα.

Δυο-τρεις μέρες μετά, το ραδιόφωνο από τον Πειραιά, μετέδωσε ανακοίνωση της Νομαρχίας, με την οποία εκκαλείτο η δικαστική αντιπρόσωπος του εκλογικού τμήματος Καρατζά, να προσέλθει επειγόντως για να παραδώσει το σάκο με τα ψηφοδέλτια, προκειμένου να ολοκληρωθεί η εκλογική διαδικασία για όλη την περιφέρεια. Τι είχε συμβεί. Η εν λόγω κυρία, κατήγετο από κάποιο από τα γύρω χωριά και μια και βρέθηκε για τις εκλογές στην περιοχή, θεώρησε καλό να επισκεφθεί το χωριό της για 2-3 μέρες, έστω και αν αυτό θα φρενάριζε μια ολόκληρη διαδικασία. Τέτοια συνέπεια!..

ΣΤΗΝ ΑΘΗΝΑ Ο ΜΙΧΑΛΗΣ ΧΑΡΤΟΦΥΛΗΣ ΔΙΚΑΣΤΗΣ ΣΤΗ Ν.ΥΟΡΚΗ.

Ιδιωτικήν επίσκεψη στην Ελλάδα πραγματοποίησε ο συμπατριώτης μας Μιχάλης Ι.Χαρτοφύλης, δικαστής στη Ν.Υόρκη. Στη διάρκεια της παραμονής του στην Αθήνα, συναντήθηκε με τον Πρόεδρο της Εταιρείας Νισυριακών Μελετών Κώστα Χαρτοφύλη, ο οποίος τον ενημέρωσε για το επιτελούμενο από την Εταιρεία συγγραφικό έργο και τον ξενάγησε στις εγκαταστάσεις της «Γιαννιδείου Νισυριακής Εστίας», όπου στεγάζεται και η Εταιρεία. Επίσης επισκέφτηκε τον πρώην Υπουργό και Βουλευτή Γιώργο Νικητιάδη, ο οποίος τον προσκάλεσε σε ανεπίσημη επίσκεψή στη Βουλή και τον ξενάγησε στο μέγαρο του Ελληνικού Κοινοβουλίου.

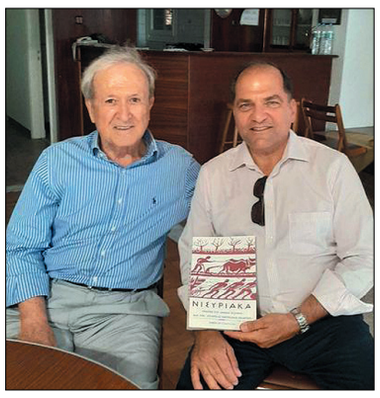

Με τον Πρόεδρο της Εταιρείας Νισυριακών Μελετών κ. Κ. Χαρτοφύλη στα γραφεία της Εταιρείας

Ο Μιχάλης Χαρτοφύλης, υπήρξε διακεκριμένος δικηγόρος στη Ν.Υόρκη, όμως προτίμησε να σταδιοδρομήσει στο δικαστικό σώμα, ακολουθώντας το δρόμο, που άνοιξε ο επίσης συμπατριώτης μας από τα Νικιά, αείμνηστος Νικόλαος Τσουκαλάς, ο οποίος υπηρέτησε στο δικαστικό σώμα και εξελίχθη εις ισόβιο μέλος του Ανωτάτου Ομοσπονδιακού Δικαστηρίου των ΗΠΑ. Αξίζει να σημειωθεί ότι, παρευρισκόμενος στην τελετή ορκωμοσίας του Μιχάλη Χαρτοφύλη προέβη στη συμβολική χειρονομία, προσφέροντάς του την δική του τήβεννο, μαζί με τις ευχές του.

Με τον Γιώργο Νικητιάδη στη Βουλή

Ο Μιχάλης Χαρτοφύλης, είναι ένας ακόμα Νισύριος, για τον οποίο, τόσο για τη νομική, όσο και για την ως τώρα δικαστική του πορεία, πρέπει να σεμνύνεται και να υπερηφανεύεται η Νίσυρος, στην οποία βρίσκονται οι ρίζες του.

Η ΚΑΛΛΙΟΠΗ ΧΑΣΚΑ

ΕΝΑ ΝΕΟ ΑΣΤΕΡΙ ΤΟΥ ΘΕΑΤΡΟΥ

Ένα νέο αστέρι με καταγωγή από Νίσυρο, άρχισε να λάμπει στο θεατρικό στερέωμα. Η Καλλιόπη Χάσκα, κόρη της Ελένης Σκούρτου, ομότιμης καθηγήτριας του Πανεπιστημίου Αιγαίου, πρωταγωνιστεί στη νέα τηλεοπτική σειρά, του ΑΝΤ1 «Η Μάγισσα», την οποίαν οι ειδικοί χαρακτηρίζουν ως «ένα μεγάλο στοίχημα» για την Ελληνική τηλεόραση. Και πριν ακόμα αρχίσουν οι παραστάσεις, έχει αποσπάσει θερμές και εντυπωσιακά θερμές κριτικές, από τους συνήθως επιφυλακτικούς και «κουμπωμένους» ανθρώπους του θεάτρου. Την χαρακτηρίζουν ως ηθοποιό, γεμάτη φως και ταλέντο, που χαίρεσαι να βλέπεις στη μικρή οθόνη και μια προσωπικότητα αξιολάτρευτη και γεμάτη γοητεί.

Όπως η ίδια δήλωσε, γεννήθηκε στη Ρόδο και μεγάλωσε μέσα σε μια οικογένεια, που αγαπούσε και αγαπά τις τέχνες, τα γράμματα και τον πολιτισμό. Σπούδασε Φιλολογία, όμως με ιδιαίτερο ζήλο ασχολείτο και με το θέατρο και τη μουσική. Και μετά ήρθε υποτροφία στο Πανεπιστήμιο του Μπέρκλεϊ στην Αμερική, όπου σπούδασε τραγούδι και θέατρο. Από την Αμερική γύρισε το 2022. Και όταν έστειλε το βιογραφικό της στην παραγωγό εταιρεία του σίριαλ «Η Μάγισσα», αμέσως την κάλεσαν για δοκιμαστικό και της πρόσφεραν το ρόλο της πρωταγωνίστριας «Μεταξίας». Όμως υπάρχει και συνέχεια. Ήδη για τη χειμερινή περίοδο, της έχει ανατεθεί ο ρόλος της «Ιουλιέτας» στο έργο «Ρωμαίος και Ιουλιέτα» του Σαίξπηρ, που θα ανεβαστεί στο Δημοτικό θέατρο του Πειραιά, ενώ στον ίδιο χώρο θα πρωταγωνιστήσει και στο έργο «Πλατόνοφ» του Τσέχοφ.

Η ΣΟΥΜΑΔΑ

ΤΟΠΙΚΟ ΠΡΟΪΟΝ ΤΗΣ ΝΙΣΥΡΟΥ

Ανέκαθεν, από τα πολύ παλιά χρόνια, η Σουμάδα εθεωρείτο παραδοσιακό προϊόν της Νισύρου. Γιατί η Νίσυρος ήταν γνωστή για την ευρεία αμυγδαλοκαλλιέργεια και την πλούσια παραγωγή αμυγδάλου, το οποίο σε μεγάλες ποσότητες εξήγετο στις αγορές της Σμύρνης και της Πόλης κι αργότερα της Αθήνας και του Πειραιά. Και δεν παρήγε μόνο γλυκά αμύγδαλα, αλλά και πικραμύγδαλα, των οποίων ο χυμός, μαζί με τη ζάχαρη, αποτελεί το βασικό συστατικό της Σουμάδας.

Κι αυτόν το χυμό εκμεταλλεύτηκαν οι Νισύριοι, παράγοντας σε ικανοποιητικές ποσότητες το προϊόν, το οποίον, όπως είναι γνωστό, διαλυόμενο σε κρύο νερό αποτελεί ευχάριστης γεύσης αναψυκτικό, ενώ χρησιμοποιείται και ως ζεστό αφέψημα. Στη διάρκεια του πολέμου, λόγω έλλειψης της ζάχαρης, είχε σταματήσει η παραγωγή. Κι αμέσως μετά τον πόλεμο ξανάρχισε, με πρώτη παραγωγό την Παναγιώτα σύζυγο του Μανώλη Παριανού (του Καμπούρη).

Στη τσαρδάκα του καφενείου τους, στον Άϊ Σάββα (στη θέση σήμερα του καταστήματος νεωτερισμών του Γιάννη Οικονομίδη) είχε στήσει το κιόσκι της κι άρχισε την παραγωγή. Και δεν περιορίστηκε μόνο στην εγχώρια κατανάλωση, αλλά αύξησε την παραγωγή σε σημείο, που να αποτελεί το μόνο τοπικό προϊόν, που έπαιρναν μαζί τους, φεύγοντας οι επισκέπτες του νησιού. Ήταν προϊόν αρίστης ποιότητας, με γνήσιες πρώτες ύλες, γι'αυτό και ανταγωνίστηκε νικηφόρα όλα τα προϊόντα, που παρήγαν σε άλλα μέρη άλλα, πιο οργανωμένα εργαστήρια.

Και δεν αρκέστηκε η Παναγιώτα μόνο στην παραγωγή Σουμάδας, αλλά ήταν η πρώτη που παρασκεύασε το ντοματάκι γλυκό, του οποίου η παραγωγή αργότερα πήρε ευρεία διάσταση. Αργότερα το παράδειγμα της Παναγιώτας ακολούθησαν και άλλοι στη Νίσυρο, μεταξύ των οποίων ο Κώστας ο Μαγγανάς, αργότερα ο Σωτήρης Χαρίτος και σήμερα η επιχείρηση ξαναγύρισε πάλι στα χέρια των εγγονιών της αείμνηστης Παναγιώτας., στην οικογένεια Γεωργίου Σακκαλή. Η Σουμάδα ξανάγινε πάλι ένα, ίσως το μοναδικό, τοπικό προϊόν, που βρίσκεται στις αποσκευές όλων των αναχωρούντων επισκεπτών του νησιού μας, ενώ προσφέρεται και στα καφενεία και αναψυκτήρια του νησιού. Βασική δυσκολία, που συναντά σήμερα η παραγωγή της Σουμάδας, είναι η έλλειψη πρώτης ύλης, αφού έχει σταματήσει η αμυγδαλοκαλλιέργεια και τα υλικά είναι εισαγόμενα.Όμως ...αντέχει !..

ΟΠΩΣ ΔΗΛΩΝΟΥΝ ΟΙ ΕΠΙΣΚΕΠΤΕΣ ΜΑΣ

Η ΝΙΣΥΡΟΣ ΙΔΑΝΙΚΟΣ ΤΟΠΟΣ ΔΙΑΚΟΠΩΝ

Πολλοί είναι οι παράγοντες, που συντελούν στην προσέλκυση τουριστών στη Νίσυρο και εξίσου πολλά είναι τα στοιχεία εκείνα, που συμβάλλουν, ώστε οι επισκέπτες του νησιού μας να γίνονται κήρυκες και διαφημιστές του. Ανάμεσα στα στοιχεία αυτά ξεχωρίζει η συμπεριφορά, η τουριστική συνείδηση, που έχουν αποκτήσει, όσοι στο νησί μας ασχολούνται με το τουριστικό επάγγελμα.

Το περασμένο και το φετινό καλοκαίρι, θελήσαμε να παρακολουθήσομε τις εντυπώσεις, γραπτές ή προφορικές, που συναποκομίζουν οι ξένοι μας, φεύγοντας από τη Νίσυρο. Είναι πάντα αποτυπωμένες με τα πιο ζωντανά χρώματα, σε όλες γίνεται λόγος για προσηνείς και ευγενείς σερβιτόρους, για ειλικρινείς επαγγελματίες, που σέβονται τον πελάτη, έχουν ειλικρινή διάθεση για εξυπηρέτησή του και δεν τον βλέπουν μόνο ως «χρήμα». Όλες οι διαπιστώσεις συγκλίνουν στο ότι, παρά τις περιορισμένες δυνατότητες, είναι εμφανής η προσπάθεια, ώστε η ποιότητα των παρεχομένων υπηρεσιών να είναι όσο γίνεται πιο ανεβασμένη.

Ειδική αναφορά γίνεται στην ποιότητα των προσφερομένων ειδών εστίασης και αναψυχής. Μιλάνε για εξαιρετικά γαστρονομικά πιάτα, για πεντανόστιμα και πάντα φρέσκα εδέσματα, για μεγάλη ποικιλία σε ψάρια, λαδερά, κρεατικά αλλά και για τοπικές συνταγές με ιδιαίτερη αναφορά στις μπουκουνιές, στα πιτθιά και στα ντολμαδάκια, αλλά και στα προσφερόμενα πρωινά, που ξεχωρίζουν για την ποικιλία, τη φρεσκάδα, τη νοστιμιά. Δεν παραλείπουν όμως να αναφερθούν και στις τιμές, τις οποίες χαρακτηρίζουν προσιτές, λογικές και χωρίς σημάδια αισχροκέρδειας.

Όλοι τους τέλος αναφέρονται στις ώρες ηρεμίας, δροσιάς και ξεκούρασης, που έζησαν, πίνοντας το ποτό τους στα μπαράκια του νησιού, πλάϊ στο κύμα. Εάν σ' όλα αυτά, σημειώνουν, προστεθεί και το ότι, το νησί είναι στολισμένο με χίλια δυο πρωτόγνωρα αξιοθέατα, με σπάνιες ιδιαιτερότητες, με μια γνήσια και αφτιασίδωτη ομορφιά, τότε η Νίσυρος είναι το νησί, που διαθέτει ό, τι χρειάζεται ο επισκέπτης, για να απολαύσει ιδανικές, ήρεμες και ξεκούραστες διακοπές.

ΜΕΤΑΚΙΝΗΣΕΙΣ ΕΚΠΑΙΔΕΥΤΙΚΩΝ

Ο ΜΙΧΑΛΗΣ ΔΙΑΚΟΜΙΧΑΛΗΣ, μέχρι τώρα καθηγητής Οικονομικών Επιστημών, του Τμήματος Λογιστικής και Χρηματοοικονομικών του Πανεπιστημίου Ιωαννίνων, μετατέθηκε στο Τμήμα Οικονομικών Επιστημών του Διεθνούς Πανεπιστημίου Ελλάδος, με έδρα τη Θεσσαλονίκη.

Επίσης με την έναρξη της νέας σχολικής χρονιάς, οι παρακάτω συμπατριώτες μας εκπαιδευτικοί Πρωτοβάθμιας εκπαίδευσης μετακινήθηκαν, ως ακολούθως:

- Ο **Δημήτρης Χασαπλαδάκης**, μέχρι τώρα Διευθυντής στο 4ο Δημοτικό σχολείο πόλεως Κω, μετατέθηκε ως Διευθυντής στο Δημοτικό σχολείο Νισύρου.
- Η **Άννα-Μαρία Καρακωνσταντίνου**, καθηγήτρια Φιλόλογος, τοποθετήθηκε ως αναπληρώτρια καθηγήτρια στο Λύκειο Περάματος Αττικής.
- Η **Καλλιόπη Καρακωνσταντίνου**, Δασκάλα, τοποθετήθηκε ως αναπληρώτρια στο 1ο Δημοτικό σχολείο πόλεως Κω.

Ευχές σε όλους για επιτυχία και στις νέες τους θέσεις.

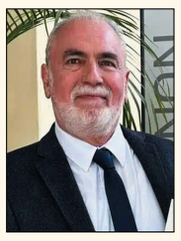

Μ. Διακομιχάλης

Δ. Χασαπλαδάκης

Α.Μ. Καρακωνσταντίνου

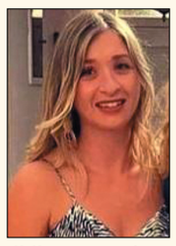

Κ. Καρακωνσταντίνου

ΤΟ ΠΡΩΤΟ ΚΟΥΔΟΥΝΙ ΤΟΥ ΣΧΟΛΕΙΟΥ

«Ευθυμία τις με φτάνει, αρμονία γλυκυτάτη...» έγραψεν ο Αλέξανδρος Μωραϊτίνης, περνώντας έξω από ένα σχολείο κι ακούοντας τη γλυκειά μελωδία, που εξέπεμπαν οι φωνούλες των μικρών μαθητών. Αυτό θυμήθηκα, όταν την πρώτη μέρα της σχολικής χρονιάς, βρέθηκα τυχαία έξω από το δημοτικό σχολείο της γειτονιάς μου. Μια ακτίνα φωτός φώτισε τριγύρω την ατμόσφαιρα, που τα θλιβερά γεγονότα με τις πλημμύρες και τις πυρκαϊές των ημερών, την είχαν καταντήσει μουντή και κατάμαυρη. Σαν ένα σμήνος από μελίσσια, προχωρούσαν στην είσοδο της αυλής οι μικροί μαθητές, για να μπουν σε ένα νέο κόσμο, διαφορετικόν, από αυτόν της γειτονιάς τους. Ένα κόσμο, που θα τους ανοίξει διάπλατα τις πόρτες για να προχωρήσουν στη ζωή. Ξένοιαστα, ολοζώντανα, χαρούμενα, όλα τα παιδιά, έτρεχαν εδώ κι εκεί αναζητώντας καθένα το φίλο του, τη νέα παρέα του, τα πρόσωπα, με τα οποία στο εξής θα περνούσε τον καιρό του και θα προχωρούσαν μαζί στη μαθητική ζωή. Κι απ' έξω στα κάγκελα οι μανάδες, με ολοφάνερο το συναίσθημα της χαρμολύπης, ιδιαίτερα αυτές που είχαν τα πρωτάκια. Χαράς γιατί το ...μωρό μεγάλωσε και ήδη άρχισε να προετοιμάζεται για τη ζωή, που ανοίγεται ελπιδοφόρα μπροστά του. Αλλά και λύπης, γιατί για πρώτη φορά το αποχωρίζεται, το βλέπει να φεύγει από την αγκαλιά της και να προχωρεί σε ένα άλλο κόσμο. Ολοφάνερη και η αγωνία τους. Άραγε θα του φέρονται καλά τα άλλα παιδιά ; Άραγε θα το προσέχει η δασκάλα ; Μήπως καθίσει κοντά στο παράθυρο και κρυώσει ; Μήπως τρέξει και ιδρώσει; Μήπως μπλέξει με κακές παρέες ; Αυτά κι άλλα πολλά, που τους υπαγόρευε το μητρικό φίλτρο, τις κρατούσαν καθηλωμένες στο κάγκελο.

Για λίγο σταμάτησα για να απολαύσω την εικόνα, όμως αρκετό για να με φέρει πολλά χρόνια πίσω. Κι είδα τότε τον εαυτό μου μαθητή, με το κτύπημα της καμπάνας, να τρέχει από το στενό της Ποταμίτισσας, προς το Λαγκάδι, για να σμίξει με την υπόλοιπη παρέα και όλοι μαζί να πάρουμε το δρόμο για το σχολείο. Μόνοι μας, χωρίς τη συνοδεία της «μαμάς». Ήμασταν τόσο ...χειραφετημένοι, που θεωρούσαμε προσβολή να μας συνοδέψει η μαμά στο σχολείο. Η σάκα, δερμάτινη γιατί το πλαστικό δεν είχε ακόμα εφευρεθεί, ήταν τότε πολυτέλεια. Τα βιβλία τα αγοράζαμε, γιατί δεν είχε καθιερωθεί ακόμα η δωρεάν παιδεία. Και η πρώτη φροντίδα ήταν να τα «σταχώσουμε» με ειδικό χαρτί, για να μη λερώνονται, το ίδιο και τα τετράδια.Και για το σχολείο χρησιμοποιούσαμε τον «φύλακα», ένα είδος ταγαριού από λευκό συνήθως ύφασμα, που τα αγόρια το κρεμούσαν στον ώμο, ενώ για τα κορίτσια κάτι τέτοιο εθεωρείτο αναξιοπρεπές Το πρέπον ήταν να το κρατούν στο χέρι, από δυο ειδικές λαβές, σαν γυναικεία τσάντα. Εκεί μέσα υπήρχαν τα βιβλία και τα τετράδια κι ακόμα το μολύβι, το σβηστήρι, η πλάκα με το κονδύλι και το σφουγγαράκι, στην οποία γράφαμε και σβήναμε, για οικονομία στα τετράδια, ενώ σε μεγαλύτερες τάξεις, που γράφαμε με μελάνι, είχαμε και την πέννα (κονδυλοφόρο) και στο χέρι το μελανοδοχείο, (το καλαμάρι ή καννί) γεμάτο μελάνι. Στο σχολείο δεν συνηθιζόταν να έρχονται οι γονείς, μόνο αν τους καλούσε ο δάσκαλος και τότε για πολύ σοβαρές περιπτώσεις.

Το πρώτο σχολείο της γενιάς μου ήταν το Ιταλικό, πρώτα το asilo (νηπιαγωγείο) και μετά το scuola elementare, η στοιχειώδης εκπαίδευση. Σοβαρό πρόβλημα, στα πρώτα χρόνια, το να καταλάβουμε αυτά, που μας αράδιαζε ο Ιταλός διευθυντής. Και τη λύση έδινε πάντα η Νισυριά δασκάλα μας, η αείμνηστη Σοφία Βιολή, που συνήθως δίδασκε στις πρώτες τάξεις. Και μετά ήρθε το Ελληνικό σχολείο, οπότε βρήκαμε την ...περπατηξιά μας. Και με τις σκέψεις αυτές συνέχισα την πορεία μου.

Νισύρικα Μαντάτα

ΓΙΑ ΤΗΝ ΠΑΡΑΚΟΛΟΥΘΗΣΗ ΤΟΥ ΗΦΑΙΣΤΕΙΟΥ
ΕΓΚΑΤΑΣΤΑΣΗ ΝΕΩΝ ΓΕΩΔΑΙΤΙΚΩΝ ΣΤΑΘΜΩΝ

Δυο νέοι μόνιμοι δορυφορικοί γεωδαιτικοί σταθμοί GPS/GNSS εγκαταστάθηκαν, ένας στη Νίσυρο και ένας στη νησίδα Γυαλί, στο πλαίσιο των ερευνητικών δραστηριοτήτων του τμήματος Γεωλογίας και Γεωπεριβάλλοντος του Πανεπιστημίου Αθηνών, που αφορούν την παρακολούθηση του ηφαιστειακού χώρου της Νισύρου.

Η εγκατάσταση των νέων σταθμών, αποβλέπει στη συγκέντρωση στοιχείων, τα οποία σε συνδυασμό με τις μετρήσεις των ήδη εγκατεστημένων μονάδων, θα διευκολύνουν την παρακολούθηση των εδαφικών κινήσεων και μικρομετακινήσεων της ηφαιστειακής περιοχής, ενώ παράλληλα θα διευκολύνουν τον έλεγχο της ηφαιστειακής και σεισμικής δραστηριότητας της περιοχής. Επίσης για λεπτομερέστερη καταγραφή της σεισμικής δραστηριότητας της Νισύρου, έχουν εγκατασταθεί 5 νέοι σεισμολογικοί σταθμοί σε επίκαιρα σημεία του νησιού. Με την εγκατάσταση των νέων μονάδων επιτυγχάνεται η έγκυρη και έγκαιρη ενημέρωση των αρμόδιων φορέων για την ηφαιστειακή δραστηριότητα, ενώ με τη λεπτομερέστερη χαρτογράφηση της δομής του ηφαιστειακού χώρου, επιτυγχάνεται η καλύτερη προετοιμασία και θωράκιση της περιοχής.

ΕΘΕΛΟΝΤΙΚΑ ΙΑΤΡΙΚΑ ΚΛΙΜΑΚΙΑ ΣΤΗ ΝΙΣΥΡΟ

Ευλογία Θεού και πηγή παντοίων αγαθών είναι ο Ήλιος για τον άνθρωπο. Όμως εκείνος, με τη λεγόμενη κλιματική αλλαγή και την αλόγιστη εκπομπή ρύπων, τον μετέβαλε σε φορέα δεινών. Πολλά είναι τα κρούσματα καρκίνων του δέρματος, τα οποία ιδιαίτερα κάθε καλοκαίρι παρουσιάζουν έξαρση λόγω της έκθεσης στον ήλιο του ανθρωπίνου σώματος,

Γι' αυτό και η επιστήμη προειδοποιεί και συνιστά μέτρα προστασίας. Στα πλαίσια των μέτρων αυτών, επισκέφτηκε τη Νίσυρο την 1η και 2α Ιουνίου κλιμάκιο εθελοντών ιατρών δερματολόγων- αφροδισιολόγων, του Ομίλου «Εθελοντών κατά του καρκίνου» και προέβη σε εξέταση του κόσμου, προληπτικά, αλλά και θεραπευτικά για τυχόν υποψίες παθήσεων. Ιδιαίτερες συστάσεις δόθηκαν σε περιπτώσεις σπίλων (ελιές), στην ανάγκη παρακολούθησης και στο ενδεχόμενο δυσάρεστων εξελίξεων.

Ακολούθησε ενημερωτική εσπερίδα, κατά την οποία ειδικοί δερματολόγοι μίλησαν για τις μορφές καρκίνου του δέρματος, για τα συμπτώματα, τη διάγνωση, την πρόληψη και τη θεραπεία, κατά περίπτωση, έγιναν ιδιαίτερες συστάσεις για την ανάγκη ελεγχόμενης έκθεσης στον ήλιο το καλοκαίρι, κατά την παραμονή στην παραλία, ενώ ο ψυχίατρος του κλιμακίου, μίλησε για τη σημασία της σωματικής και ψυχικής υγείας. Ακολούθησε συζήτηση, διατυπώθηκαν ερωτήσεις και απορίες και δόθηκαν εξηγήσεις από τους γιατρούς, που με έκδηλο ενδιαφέρον παρακολούθησε το ακροατήριο.

Ένα ακόμα κλιμάκιο γιατρών ειδικότητας Διαβητολόγου, Οφθαλμιάτρου, Πνευμονολόγου, Καρδιολόγου, Παθολόγου και Επισκέπτριας Υγείας, επισκέφτηκε τη Νίσυρο. Προέβη σε δωρεάν εξετάσεις των στοιχείων, που σχετίζονται με το Διαβήτη, όπως Γλυκόζη, Γλυκοζυλιωμένη αιμοσφαιρίνης, Σπιρομέτρηση, Οφθαλμολογικές εξετάσεις, σύνδρομο Διαβητικής Νευροπάθειας κ.α. Η επίσκεψη έγινε στα πλαίσια του προγράμματος «Με οδηγό το Διαβήτη», που σκοπόν έχει την πρόληψη και την ενημέρωση των κατοίκων των απομακρυσμένων νησιών του Αιγαίου. Η επίσκεψη αποτελεί την 8η εκστρατεία ενημέρωσης στην οποία κάθε φορά μετέχει αξιόλογο επιστημονικό δυναμικό προερχόμενο από μεγάλα Νοσοκομεία της Αθήνας, και προσφέρει αφιλοκερδώς τις υπηρεσίες του.

Η επίσκεψη των εθελοντικών ιατρικών κλιμακίων στα νησιά, έχει διπλό σκοπό. Πέρα από την παροχή εξειδικευμένης φροντίδας υγείας, τονώνει και το ηθικό των κατοίκων, οι οποίοι, απολαμβάνουν πλήρη κάλυψη, σε θέματα πρωτοβάθμιας φροντίδας, από τις τοπικές υπηρεσίες υγείας, όμως για σοβαρότερα περιστατικά ζούνε πάντα με αγωνία και ανασφάλεια.

Ο ΔΙΟΙΚΗΤΗΣ ΤΗΣ 2ας ΔΥΠΕ ΣΤΗ ΝΙΣΥΡΟ ΕΝΗΜΕΡΩΘΗΚΕ ΓΙΑ ΘΕΜΑΤΑ ΑΡΜΟΔΙΟΤΗΤΑΣ ΤΟΥ

Τη Νίσυρο επισκέφτηκε ο Διοικητής της 2ας Υγειονομικής Περιφέρειας Πειραιά και Αιγαίου, Χρ. Ροϊλός και στη διάρκεια της παραμονής του, επισκέφτηκε το Δήμαρχο, από τον οποίον ενημερώθηκε για τις συνθήκες λειτουργίας του τοπικού πολυδύναμου ιατρείου, για τα υπάρχοντα κενά σε προσωπικό και άλλα συναφή προβλήματα.

Ο κ. Ροϊλός συνεχάρη το Δήμαρχο και το δημοτικό συμβούλιο, για την απόφασή τους να προσλάβουν ιδιώτες γιατρούς ειδικότητας καρδιολόγου και παιδιάτρου, για δωρεάν περίθαλψη των ασθενών του νησιού, διαβεβαίωσε ότι τα υπάρχοντα κενά τόσο σε ιατρικό, όσο και νοσηλευτικό προσωπικό θα καλυφθούν από το διαγωνισμό για πρόσληψη προσωπικού, που θα διεξαχθεί στις αρχές του επόμενου έτους.

Ως τότε θα ληφθεί μέριμνα ώστε η θέση του ιατρού και του οδηγού ασθενοφόρου να καλυφτούν από στρατιωτικό προσωπικό, της δε νοσηλεύτριας με μετακίνηση από άλλη υπηρεσία. Επίσης συμφώνησε με την άποψη του Δημάρχου για την αναγκαιότητα συνεχούς λειτουργίας του εγκατεστημένου στο ιατρείο σταθμού τηλεϊατρικής, για επικουρική κάλυψη του τομέα διάγνωσης των περιστατικών υγείας και περαιτέρω περίθαλψης.

Με την ευκαιρία της συνάντησης ο Δήμαρχος δεν παρέλειψε να επισημάνει την ανάγκη λήψης μέτρων, ώστε οι κάτοικοι να αισθάνονται περισσότερο ασφαλείς από πλευράς υγειονομικής περίθαλψης.

Η...ΠΛΕΟΝΕΞΙΑ ΤΩΝ ΕΛΤΑ ΟΔΗΓΕΙ ΣΤΗ ΔΙΑΚΟΠΗ ΕΚΔΟΣΗΣ ΤΗΣ ΕΦΗΜΕΡΙΔΑΣ

Ανεξάντλητοι σε επαίνους και ενθαρρυντικά σχόλια είναι οι κατά καιρούς Υπουργοί Απόδημου Ελληνισμού, επιστρέφοντας από τα ταξίδια τους στο εξωτερικό, για το έργο, που επιτελούν οι τοπικές εφημερίδες, χαρακτηρίζοντάς τες ως γέφυρα επικοινωνίας των ξενιτεμένων με την πατρίδα και ενθαρρύνοντας τη συνέχισή τους. Όταν μάλιστα σε άλλες εποχές, επέτρεπαν τα οικονομικά, η προσπάθεια ενισχύετο από οικονομικούς πόρους.

Σήμερα, που οι Σύλλογοι-εκδότες των εφημερίδων αντιμετωπίζουν σοβαρά οικονομικά προβλήματα, και σε αντίθεση με τις συστάσεις των προαναφερθέντων Υπουργών, ήρθε η διοίκηση των Ελληνικών Ταχυδρομείων και αύξησε στο διπλάσιο και πλέον τα ταχυδρομικά τέλη αποστολής. Συγκεκριμένα για τα «Νισυριακά Νέα», μέχρι τώρα το ταχυδρομικό τέλος ανά φύλλο ήταν 0,40 ευρώ για το εσωτερικό και 1.50 ευρώ για το εξωτερικό.

Και ξαφνικά τα τέλη αυξήθηκαν σε 0,75 και 3,50 αντίστοιχα, ανεβάζοντας το συνολικό ποσό για ταχυδρομικά τέλη ανά δίμηνο από τα 330 στα 700 ευρώ!!

Μπρος σ' αυτή την κατάσταση και με δεδομένο ότι, οι εισπράξεις από συνδρομές έχουν φτάσει σε απαράδεκτα χαμηλό επίπεδο, η διακοπή της έκδοσης της εφημερίδας μας, πρέπει να θεωρείται δεδομένη, μια λύση, που ήδη έχει εφαρμοστεί σε εφημερίδες άλλων Συλλόγων.

ΧΩΡΙΣ ΠΡΟΒΛΗΜΑΤΑ ΞΕΚΙΝΗΣΑΝ ΤΑ ΣΧΟΛΕΙΑ ΣΤΗ ΝΙΣΥΡΟ

Με τον καθιερωμένο Αγιασμό, που τέλεσε, όπως πάντα, και στα δυο σχολεία ο Αρχιερατικός Επίτροπος Αρχιμανδρίτης Στέφανος, παρουσία του Δημάρχου, δημοτικών συμβούλων, των γονέων των μαθητών, άρχισε η λειτουργία των σχολείων της Νισύρου, του Δημοτικού, του Γυμνασίου και του Λυκείου. Όπως μας δήλωσαν οι Διευθυντές των σχολείων, τα σχολεία ξεκίνησαν χωρίς σοβαρά προβλήματα και με ικανοποιητικόν αριθμό μαθητών σε κάθε σχολείο, όπως φαίνεται στον πίνακα, που ακολουθεί :

α,- ΔΗΜΟΤΙΚΟ ΣΧΟΛΕΙΟ

Τάξη Α΄ 10 (αγ.5 κορ.5)	
Τάξη Β΄ 10 (5 – 5)	
Τάξη Γ΄ 6 (2 – 4)	**Σύνολο 59**
Τάξη Δ΄ 10 (7 – 3)	
Τάξη Ε΄ 11 (6 - 5)	
Τάξη Στ΄ 12 (8 – 4)	

β.- ΓΥΜΝΑΣΙΟ

Τάξη Α΄ 10 (2- 8)	
Τάξη Β΄ 6 (1 - 5)	**Σύνολο 24**
Τάξη Γ΄ 8 (3 - 5)	

γ.- ΛΥΚΕΙΟ

Τάξη Α΄ 8 (4 – 4)	
Τάξη Β΄ 6 (3 – 3)	**Σύνολο 20**
Τάξη Γ΄ 6 (3 – 3)	

Το Δημοτικό σχολείο, κατά τη νέα σχολική χρονιά, λειτουργεί υπό τη διεύθυνση του συμπατριώτη μας Δημήτρη Χασαπλαδάκη, μέχρι τώρα Διευθυντή του 4ου δημοτικού σχολείου Κω, από το οποίο μετατέθηκε με αίτησή του στη Νίσυρο. Όπως μας δήλωσε, στο σχολείο θα λειτουργήσει τμήμα ένταξης, για παιδιά με μαθησιακές δυσκολίες και υποδοχής για παιδιά αλλοδαπών, ενώ πρόθεσή του είναι να λειτουργήσει και ολοήμερο σχολείο, για το οποίο έχει εκδηλωθεί ενδιαφέρον από αρκετούς γονείς, όμως για τη λειτουργία του, θα απαιτηθεί η τοποθέτηση ενός ακόμα δασκάλου. Παράλληλα έχει ζητηθεί η τοποθέτηση Ψυχολόγου και Κοινωνικής λειτουργού, για τις ανάγκες των μαθητών όλων των σχολείων.

Fakenews: Η ΚΑΤΑΝΤΙΑ ΤΟΥ FACEBOOK

Όπως δημοσιεύθηκε στον διεθνή τύπο, χωρίς να διαψευστεί, ούτε όμως και να επιβεβαιωθεί, ο καθηγητής Dr Simon, επικεφαλής της ομάδας εφεύρεσης του Facebook, απεπειράθη να αυτοκτονήσει, γιατί όπως δήλωσε, δεν αντέχει άλλο να παρακολουθεί το επίπεδο, στο οποίο έχει κατρακυλήσει η εφεύρεσή του, ούτε και να εισπνέει τη δυσοσμία, που εκπέμπουν κάποια, από τα δημοσιεύματα, που φιλοξενεί στις σπίλες της. Και συνεχίζοντας πρόσθεσε ότι, από καιρό τον βασανίζει η ιδέα της αυτοκτονίας, όμως την απόφαση την πήρε, μετά από πρόσφατη επίσκεψη, που πραγματοποίησε στη... Νίσυρο!..

ΟΙ ΕΛΙΕΣ ΤΟΥ ΠΑΤΡΙΑΡΧΟΥ ΣΤΟ ΗΦΑΙΣΤΕΙΟ ΔΙΝΟΥΝ ΜΑΧΗ ΓΙΑ ΤΗ ΖΩΗ

Δυο δενδρύλλια ελιάς φύτεψε στο χώρο του ηφαιστείου ο Οικουμενικός Πατριάρχης κ.Βαρθολομαίος, εις ανάμνηση της ιστορικής επίσκεψής του στη Νίσυρο τον Αύγουστο του 2001. Και είναι άξιον απορίας το πώς άντεξαν και μεγάλωσαν αυτά τα δένδρα, αφού κανένας από τους κατά καιρούς αρμόδιους δεν φρόντισε να πληροφορηθεί, έστω, για την ύπαρξή τους ή αν έπεσαν βορά των εκατοντάδων ζώων, που ανεξέλεγκτα βόσκουν στην περιοχή.

Ο Πατριάρχης φυτεύει την ελιά τον Αύγουστο του 2001

Η εφημερίδα μας για άλλη μια φορά συγχαίρει τον Ισίδωρο Κοντογιάννη, ιδιοκτήτη της καφετέριας της περιοχής, χάρη στον οποίον επέζησαν και μεγάλωσαν τα δένδρα, τα οποία περιποιείται και με άγρυπνο μάτι φροντίζει, όσο του είναι δυνατό, να τα προστατέψει από τα ζώα, και έτσι κατάφεραν να επιζήσουν και να αναπτυχθούν, έστω και αν η όλη εικόνα τους δε συμβιβάζεται με τα 22 χρόνια ζωής τους. Κι άλλη φορά είχαμε προτείνει να οργανωθεί τρόπος συστηματικής προστασίας των δενδρυλλίων και να τοποθετηθεί ενημερωτική πινακίδα, για πληροφόρηση των επισκεπτών, όμως κανένα αυτί δεν ίδρωσε.

Η σημερινή εικόνα

Όσο τιμητική για τη Νίσυρο ήταν η επίσκεψη του Οικουμενικού Πατριάρχου, άλλο τόσο τιμητική και ενδιαφέρουσα είναι η ύπαρξη των δυο δένδρων, που θα αποτελούν εσαεί αψευδείς μάρτυρες αυτής της επίσκεψης. Μπορεί να πρόκειται για λεπομέρεια, όμως απ'αυτές, που δίνουν αξία στα γεγονότα. Γι' αυτό και η αδιάφορη στάση απέναντι της, αποτελεί ασύγγνωστη παράλειψη.

Η ΕΙΣΟΔΟΣ ΤΟΥ ΑΡΧΑΙΟΛΟΓΙΚΟΥ ΜΟΥΣΕΙΟΥ

Αυτή είναι η κυρία είσοδος του Αρχαιολογικού Μουσείου Νισύρου. Με μια ταμπέλλα ίσα-ίσα που διακρίνεται και με τις σκουριές στα κράσπεδα να υποδέχονται τους επισκέπτες. Μήπως θα έπρεπε να μπει κάποια μεγαλύτερη ταμπέλα, ευδιάκριτη από τους διερχομένους; Όσο για τις σκουριές, είναι τόσο παλιές, που θεωρούνται πια ντεκόρ στην είσοδο. Ερώτημα: Αν το Μουσείο ήταν στη Ρόδο, την ίδια εικόνα θα παρουσίαζε ;

ΑΠΟ ΤΙΣ ΦΘΙΝΟΠΩΡΙΝΕΣ ΔΡΑΣΤΗΡΙΟΤΗΤΕΣ
ΤΟ ΠΟΡΟΛΟΗΜΑ, Ο ΚΟΥΡΟΥΝΟΠΟΛΕΜΟΣ ΚΑΙ ΟΙ ΦΑΚΧΕΣ

Φθινόπωρο. Και πριν αρχίσουν τα μαθήματα, κάποιες άλλες απασχολήσεις έρχονταν να προστεθούν στις δραστηριότητες μας. Πρώτη ήταν το πορολόημα. Είχε τελειώσει η συγκομιδή των προϊόντων και ιδιαίτερα του αμύγδαλου, που σε πολύ μεγάλες ποσότητες παρήγετο τότε στη Νίσυρο. Πανύψηλα ήταν τα δένδρα και όσο κι αν προσπαθούσαν οι παραγωγοί, κάποιες μικροποσότητες παρέμεναν αμάζευτες, κυρίως σε ξόκλαδα

Και όταν εκείνοι έφευγαν, αμέσως πιάναμε δουλειά όλοι εμείς, πιτσιρικάδες τότε. Κάθε πρωί, με τη βέργα στο χέρι κι ένα σακί στον ώμο, ξεκινούσαμε ομαδικά ή μεμονωμένα. Ξέραμε που ήταν οι αμυγδαλεώνες και προς τα εκεί κατευθυνόμασταν. Γυρίζαμε ένα-ένα τα δένδρα και παρατηρούσαμε, κι όπου υπήρχε εγκαταλελειμμένος αμάζευτος καρπός, άρχιζε το τίναγμα. Η ευτυχέστερη στιγμή ήταν, όταν συναντούσαμε, στην πορεία μας, εγκαταλελειμμένα χωράφια, με δένδρα αμάζευτα και φορτωμένα καρπό. Κι άρχιζε τότε το μάζεμα, με ανταγωνισμό, ποιος θα μαζέψει τα περισσότερα. Όμως δεν μαζεύαμε μόνο αμύγδαλα. Αξία είχε και η αγλατσίνα, το κόμμι, που έρρεε από τους κορμούς των δένδρων της αμυγδαλιάς, ειδικά των γέρικων. Τη ξεκολλούσαμε, κομμάτι-κομμάτι σαν το ρετσίνι, συγκεντρώνοντας μεγάλες ποσότητες. Αξία όμως είχε και το βαλανίδι, οι «χαχάλες», από τους εδρυάδες, που καθόλου δεν τις περιφρονούσαμε. Και φορτωμένοι με τη σοδιά σε αμύγδαλα, σε αγλατσίνα, σε βαλανίδι, πηγαίναμε κατ' ευθείαν στο κατάστημα του Φίλιππου, ο οποίος συγκέντρωνε όλα τα γεωργικά προϊόντα και τα προωθούσε σε αγορές εκτός Νισύρου. Και εισπράτταμε, με ιδιαίτερη ικανοποίηση το...παραδάκι, το οποίο διαθέταμε για την αγορά σχολικών ειδών ή το καταθέταμε στο οικογενειακό ταμείο, αφού δεν υπήρχε άλλη περίπτωση, για να ...φαγωθούν ως ατομικά έξοδα.

Υπήρχε όμως και ο κορακοειδοπόλεμος, τον οποίον κήρυττε και υποστήριζε η Δημαρχία και μάλιστα με το αζημίωτο. Κατάφυτη ήτα η Νίσυρος, τόσο από καρποφόρα δένδρα, αμυγδαλιές, συκές, ελιές, αππιδιές, αμπέλια, αγραμύτθους, εδριάδες, όσο και από σπαρτά, δημητριακά, όσπρια, μποστάνια, κηπευτικά κ.α. Κι ενώ οι γεωργοί φρόντιζαν και παρακολουθούσαν την παραγωγή, περιμένοντας το χρόνο της συγκομιδής, για να εισπράξουν τα έξοδά τους, ξαφνικά και πριν καλά – καλά ωριμάσουν, ορμούσαν τα λεγόμενα κορακοειδή. Σμήνη από κουρούνες και κουλιανούς, αλλά και από πέρδικες, ορμούσαν στα χωράφια και κτυπώντας με το ράμφος τους, έτρωγαν και αχρήστευαν τους καρπούς και κατέστρεφαν την παραγωγή. Συνηθισμένο μέτρο προστασίας ήταν το φλάμουρο «το σκιάχτρο», όμως σύντομα αποδείχτηκε αναποτελεσματικό. Γι' αυτό και η Δημαρχία προέβαινε σε επικήρυξη, με προσφορά δελεαστικών χρηματικών ποσών, σε όσους έπαιρναν πειστικά αποδεικτικά στοιχεία εξόντωσης στη Δημαρχία. Ξεκινούσαν λοιπόν οι κυνηγοί με τα όπλα και κτυπούσαν, όπου έβλεπαν κουρούνα ή κουλιανό. Ενώ οι μικροί έτρεχαν σε δενδροστοιχίες, που συνήθως έκτιζαν τις φωλιές τους, και σκαρφαλώνοντας στα δένδρα έπαιρναν τα αυγά ή τους νεοσσούς, δίνοντας μάλιστα μάχες με τις μάνες, που προσπαθούσαν να προστατέψουν τα μικρά τους. Κι ύστερα στη Δημαρχία, όπου παρέδιδαν το...θήραμα και έπαιρναν το ανάλογο χρηματικό ποσό. Και κάθε μεσημέρι ο κλητήρας έπαιρνε τη...σοδειά και την πετούσε στη θάλασσα.

Μ' αυτό τον τρόπο μειωνόταν κάπως ο αριθμός, όμως ο κίνδυνος παρέμενε και η καταστροφή συνεχιζόταν. Ώσπου βρέθηκε το πιο αποτελεσματικό μέσον εξόντωσης. Ήταν η εγκατάλειψη της γεωργίας και η ερήμωση των χωραφιών, οπότε η έλλειψη τροφής εξαφάνισε ή οπωσδήποτε μείωσε αυτούς τους φτερωτούς επιδρομείς, που κατέστρεφαν όλα τα προϊόντα της Νισύρικης γης.

Απ' αυτές τις εξωσχολικές δραστηριότητες δε ξέφευγαν τα λεγόμενα «μιτσοπούλια. Μαζευόμασταν, τις ελεύθερες ώρες μας, στα κοντινά κτήματα, όπου πολλά μικρά πουλιά, όπως σουσουράδες, κοτσύφια, καρδερίνες, κοκκινόκωλοι, σπουργίτια, τσίχλες, γέμιζαν την ατμόσφαιρα με μια γλυκειά αρμονία, με τα κελαηδήματά τους. Κι αντί να την απολαμβάνομε, αρχίζαμε πόλεμο εξόντωσης τους. Στην αρχή με σφεντόνες, όμως πιο αποτελεσματικές ήταν οι φάκχες. Ήταν αυτοσχέδιες παγίδες, με μια πλάκα κατάλληλα στερεωμένη και στη βάση το δόλωμα, με τρόπο, που όταν πήγαινε να το φάει το πουλί, έπεφτε η πλάκα και το πλάκωνε. Κι ύστερα, αφού μετρούσαμε ποιος σκότωνε τα περισσότερα, τα προσφέραμε ψόφια τροφή στα γατιά, αφού ο σκοπός ήταν ανταγωνιστικός. Από τους πιο καλούς ...πουλοπιάστες, ήταν ο αείμνηστος Νίκος Χαρτοφύλης, ο Ρούσος. Έπιανε τόσα πολλά πουλιά, που είχε δημιουργήσει μεγάλο πίνακα, με τα ταριχευμένα κεφάλια τους. Κι όταν αργότερα φοιτούσε στην Παιδαγωγική Ακαδημία της Ρόδου, τον προσέφερε και αποτελούσε το πιο ενδιαφέρον έκθεμα στο γεωπονικό μουσείο της σχολής.